



Associazione Scacchistica Italiana Amici Sumus

Newsletter N° 111

Settembre 2024



Redazione e grafica:

Logo A.S.I.A.S.:

Filiberto Pivrotto

Valerio Fiore - Enzo Martino

Hanno collaborato a questo numero:

Pasquale Colucci

Luciano Nucci

Lina Cortese

Daniel Perone

Daniele Gatti

Filiberto Pivrotto

Federico Manca

Matteo Troia

Indice

pagina

1. Editoriale di M. Troia	4
2. Bando del Secondo Torneo d'Autunno	5
3. Scacchi a colori di L. Cortese	6
4. La tecnica dei finali: Partita Manca - Sitnik di F. Manca	7
5. Una e-mail di D. Perone	11
6. L'angolo del problema di D. Gatti	13
7. Sonno profondo di P.Colucci	15
8. Attivita' agonistica nazionale di L. Nucci	17
9. Prenotazione tornei di L. Nucci	18
10. Albo D.T. - Elenco nuovi soci di L.Nucci	19
11. Elenco soci di L. Nucci	20
12. Lo Staff di ASIAS – Porta Portese	30

La presente rivista rappresenta l'Organo Ufficiale dell'Associazione Scacchistica Italiana *Amici Sumus* e viene inviata gratuitamente ai soci. Per non ricevere più la Newsletter, per inviare articoli o partite, scrivi una e-mail a: checkmateasias@gmail.com

Gli utenti di Facebook che non ne facessero ancora parte, possono iscriversi al Gruppo "Amici Sumus!" collegandosi al link: <https://www.facebook.com/groups/1455492174702845>

L'ASIAS da inizio anno è presente anche su INSTAGRAM: per accedere alla pagina cliccare sul link: https://www.instagram.com/asias_officialpage/ (978 followers alla data del 31/12/2021)

File partite

I soci che desiderino ricevere via e-mail il file delle partite giocate nei tornei ASIAS ne possono fare richiesta al Responsabile **Salvatore Tramacere** e-mail: telescacchi@yahoo.it

Editoriale

Cari soci,

Con l'augurio che abbiate trascorso delle buone vacanze estive, di seguito procedo ad un breve memorandum dei nostri prossimi tornei in partenza.

Il 20 settembre chiuderanno le iscrizioni del "2° Torneo d'Autunno", che si svolgerà sulla piattaforma di Lichess.

È possibile visionare il Bando completo su questo numero della Newsletter. È altresì possibile iscriversi tramite la piattaforma di Vesus o inviando una e-mail all'indirizzo di Luciano Nucci.

È possibile prendere parte anche ai nostri tornei Open, Magistrali e Tematici, via e-mail, gratuiti ed aperti a tutti i soci.

È altresì possibile partecipare al torneo Open via Lichess. Nelle pagine seguenti della Newsletter potrete visionare l'elenco degli attuali iscritti.

È terminato il "6° Campionato Nazionale ASIAS", che ha visto la vittoria in solitaria dell'esperto Sergio Casella, con 7.5 punti. Sul secondo gradino del podio è giunto Daniele La Carubba con 6 punti, frutto di ben 6 vittorie. La medaglia di bronzo è stata ad appannaggio di Stefano Trezzi, che ha concluso sempre con 6 punti ma Buchholz inferiore al predetto.

Alla competizione hanno preso parte complessivamente 15 giocatori, mentre la direzione di gara - impeccabile come sempre - è stata affidata al solito Luciano Nucci.

Il Presidente Matteo Troia

2° Torneo d'Autunno ASIAS online



Iscrizioni

Le iscrizioni devono essere effettuate sul sito <https://vesus.org/> improrogabilmente entro le ore **23,00** del **20 settembre 2024** salvo chiusura anticipata. Una volta effettuata l'iscrizione, sarà obbligatorio – pena l'esclusione dal torneo – comunicare al Segretario del torneo il nickname relativo al proprio account Lichess all'indirizzo: lucianonucci@myyahoo.com

Requisiti di partecipazione

Il torneo è totalmente gratuito e riservato ai soci ASIAS (ricordiamo che anche l'iscrizione all'Associazione è completamente gratuita). Per poter partecipare è necessario disporre di un account Lichess (gratuito) e non è consentita la partecipazione come giocatore “anonimo”

Modalità di gioco

- Il torneo si svolge in modalità “corrispondenza” (cadenza 3 gg. per la singola mossa, il tempo risparmiato non si accumula) utilizzando la piattaforma Lichess all'indirizzo: www.lichess.org ed è valido per le variazioni Elo ASIAS (se si opta per una partita classificata, la stessa ha valore anche per la variazione Elo Lichess).
- La manifestazione avrà inizio il **1° ottobre 2024** e terminerà il **31 marzo 2025**.

Premi

E-books ASIAS per i primi 3 classificati.

L'ASIAS si riserva di apportare eventuali variazioni per l'ottimale riuscita dell'evento

Scacchi a colori

di Lina CORTESE

Mi sento come si deve sentire un pezzo degli scacchi, quando di esso l'avversario dice: "Questo pezzo è in scacco!".

Søren Kierkegaard



Mi piace vedere l'avversario dibattersi, soffrire. Mi piace schiacciarne la personalità.

Robert Fischer

Se il vostro avversario non ha possibilità di controgio attivo, non affrettatevi.

Lasciatelo lì a soffrire, sudare e pregare per una patta.

Jeremy Silman

Odio chiunque mi batta.

Lisa Lane

Preferirei avere un pedone che un dito.

Reuben Fine

È terribile perdere. La sconfitta provoca profondo dolore. Ogni volta che la subisco io mi punisco mentalmente e penso nella mia mente all'intera partita. Dove ho sbagliato?

Garry Kasparov

La tecnica dei finali: Partita Manca – Sitnik

(Federico Manca)

Ero titubante se pubblicare questo mio frammento di partita, infatti non si può parlare ancora di finale in questa posizione dal momento che esistono ancora diversi elementi caratteristici del mediogioco. Sappiamo però che mediogioco e finale hanno un collegamento stretto, ed è proprio il caso di questa partita. Nella posizione iniziale il vantaggio del bianco è momentaneo, dovuto principalmente alla scarsa coordinazione dei pezzi neri. Una volta che il nero riuscisse a mettere in comunicazione i pezzi pesanti, la posizione diventerebbe aperta a qualsiasi risultato. Ho deciso quindi di agire in maniera energica per sfruttare il vantaggio dinamico della mia posizione.

Federico, Manca - Sitnik, Igor [B12]

Nova Gorica, 1996

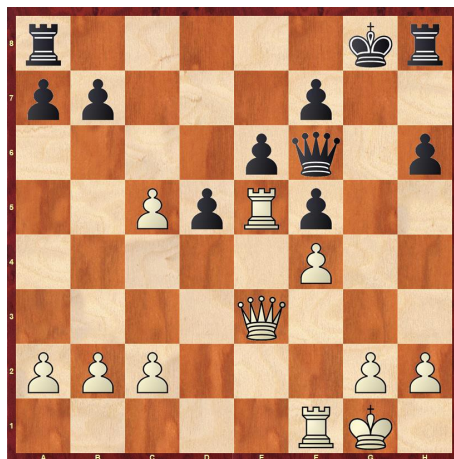

24.g4! ♔g7 (Meglio 24...♔g6!)

25.♔h1 fxg4 26.f5 exf5 27.♟xf5 (In poche mosse la posizione del Nero ha preso un bruttissimo aspetto. Oltre alla disarmonicità dei suoi pezzi il Nero deve fare i conti con diverse minacce.)

27...d4!? (L'idea di questo sacrificio di pedone è di rendere instabile la posizione del Re Bianco.)

28.♟f4 (prendendo di mira il pedone f7)

28...♟h7

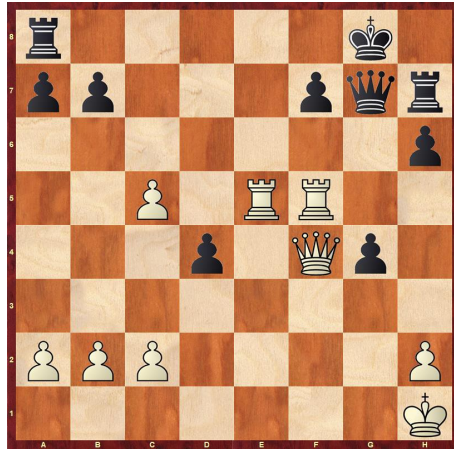

29. Te4 (In partita ricordo benissimo di aver analizzato la seguente variante: 29. Te7 Qg6 30. Tf6 Qxc2 31. Txf7?? Qd1+ 32. Kg2 Qf3+! il Nero guadagna una torre e vince. La mossa 29. Te4 l'ho giocata per provocare la prossima replica del mio avversario.)

29... Kh8? (29... Qg6! 30. Txd4 (30. Qxg4? Qxg4 31. Txc4+ Kg7 32. Txd4 Ke8) 30... Qe6)

30. Te7!? (Ecco l'idea della mossa Te4 giocata precedentemente. Ora la mossa Dg6 del Nero non è buona per la debolezza del pedone f7)

30... Tf8 31. Txb7 (In questo modo il Bianco si è creato un pericoloso pedone libero e può pensare tranquillamente a possibili semplificazioni per vincere più facilmente.)

31... Qg6

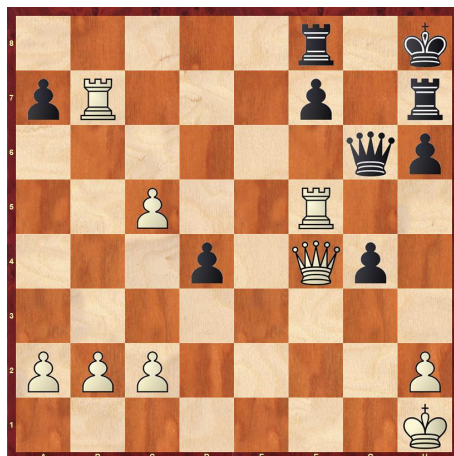

32. Tb8?! (32. Qd6! avrebbe vinto velocemente. Ho cambiato le torri dal momento che ho pensato che le semplificazioni facilitassero la realizzazione del vantaggio materiale, inoltre la Torre superstite in h7 fa molta fatica ad entrare in gioco.)

32... Qc6+ 33. Kg1 Txb8 34. Qxb8+ Kh7 35. Qe5+ (35. Qd6 Qe4 36. Qf6+ Kh8 (36... Kg8 37. Te5 Qa8 38. c6) 37. c6)

35... f6 36. Qxd4 Qe6 37. Tf4 (37. Qxg4+?! Kh8 avrebbe buttato via il vantaggio)

37...h5 38.♖e4 ♚f7 39.♚d6 ♜g6 40.♖e6 (Le ultime due mosse del Bianco hanno il fine di legare i pezzi del Nero e preparare la spinta del pedone libero.)

40...♖g7 41.c6 ♜g5 42.♚d2+ ♜g6 43.♖d6 (introducendo il tema di Td7)

43...♚e7 44.♚d3+ ♜h6

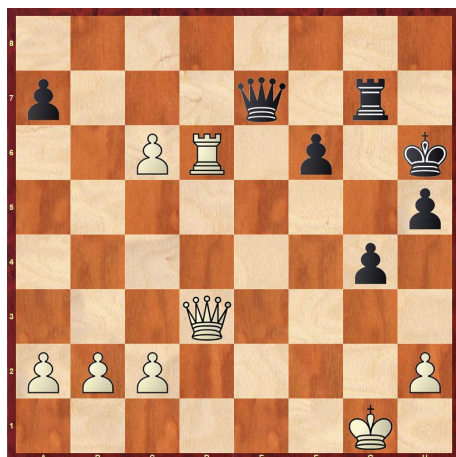

45.♚d4 (In partita non sono riuscito a calcolare la mossa vincente 45.c7! ♚xc7 46.♖xf6+ ♜g5 47.♖f5+ ♜h4 48.♜g2! ♚b7+ 49.♖d5+- e il Bianco vince. Bisogna ammettere che non era una continuazione banale. Giocando 45.Dd4 volevo invitare il Nero a darmi diversi scacchi con la donna, che una volta terminati avrebbero messo il pedone f6 in grave crisi)

45...♚e1+ 46.♜g2 ♚e2+ 47.♚f2 ♚e4+ 48.♜g1 (Ora il pedone f6 è indifendibile.)

48...♖g6 (Ma ora il Bianco scopre che c'è di meglio del guadagno del pedone!)

49.♚d2+! ♜h7 50.♖d7+ ♖g7

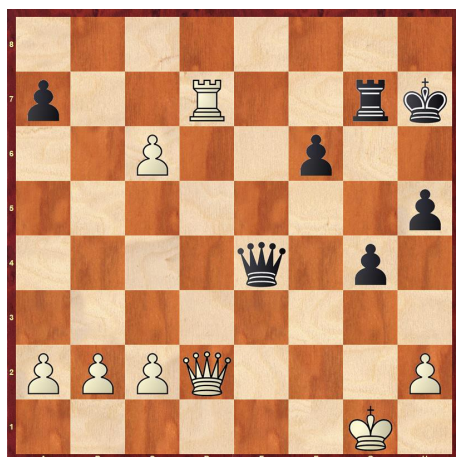

51.♚d3! (Semplice!)

51...♚xd3 52.cxd3 1-0 (Non potendo evitare la promozione del pedone il Nero abbandona.)

Federico Manca è nato a Padova nel 1969.

Diventato Maestro nel 1988 e Maestro Internazionale nel 1990, ha conquistato la medaglia di Bronzo come Riserva alle olimpiadi di Novi Sad del 1990.

Due volte vice campione italiano assoluto (1990 e 1993) è inoltre l'autore del libro: *L'Alapin per il giocatore di circolo* (2020)



Una e-mail

di Daniel Perone

Oggetto: La necessità aguzza l'ingegno

Caro Daniel,

tempo fa ho letto il tuo articolo, apparso nella Newsletter A.S.I.A.S. nr. 94, dal titolo " *La necessità aguzza l'ingegno*", in cui parlavi di una curiosa coincidenza di posizione tra due partite: " *Quindi guardate bene le seguenti partite, entrambe ci mostrano una pressoché identica sequenza fino alla tredicesima mossa del bianco*" (sic).

Io ti presento un'altra coincidenza, in questo caso dopo il tratto diciottesimo del Nero, la posizione della partita Mikenas-Kashdan, 1931 è identica a quella della Janowski-Chajes, 1916.

Che ne dici?

Inoltre in allegato il diagramma coi commenti.

Cordialissimi saluti.

Joan.

Joan è un mio amico catalano che negli anni '70 del secolo scorso visse in Sardegna, a Ulassai, per la precisione.

Egli possiede una preziosa biblioteca sugli scacchi e ogni tanto mi sorprende con una mail come questa.

Ecco la suddetta posizione

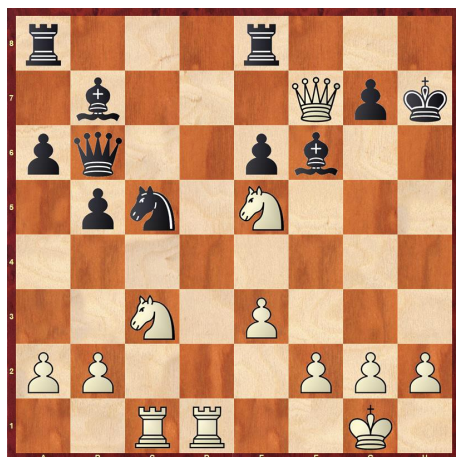

A prima vista si può dire, una posizione di patto; sembra ragionevole, è tanto evidente il perpetuo...

Purtroppo Mikenas, abbagliato dal "perpetuo", si convinse, dopo lunga riflessione, che non c'era niente da fare e così la contesa, giocata alle Olimpiadi di Praga del 1931, finì patto.

Che sarebbe successo se Vladas Mikenas avesse ricordato o, almeno se avesse saputo che Janowski-Chajes nel "Memorial Rice" di New York 1916, avevano raggiunto la stessa posizione?

Sicuramente il lituano avrebbe vinto dopo poche mosse, dato che la semi-mossa 18...Rh7 è un errore e David Janowski quindici anni prima, lo aveva dimostrato così:

19.♘d7! ♜xd7 20.♞xd7 ♙c6 (20...♚c6 sarebbe meglio?) **21.♘e4!** Una mossa logica; se il Re fosse stato in h8 l'Alfiere in f6 sarebbe stato difeso e questa mossa di Cavallo non sarebbe stata possibile. Adesso se il Nero muove 21... ♙xe4 la risposta **22.♚xf6** è decisiva; segue 22...♞g8 (unica) e **23.♚h4+** (anche 23.♞cc7) porta alla vittoria. **22...♙xb2** Una mossa naturale, nonostante sia insufficiente ad evitare la sconfitta.

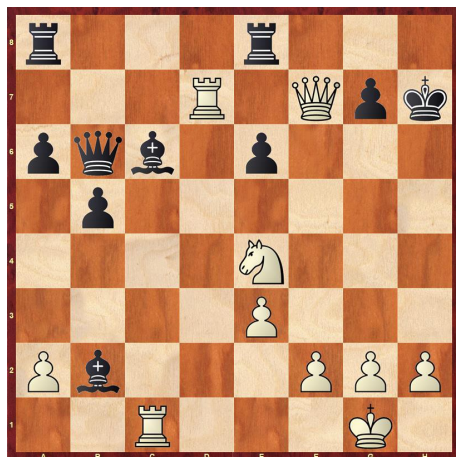

La lotta e' continuata così: **22.♘g5+ ♔h6 23.g4 g6 24.h4 ♞h8 25.♚h7+ ♞xh7; 26.♞xh7#**

L'Angolo del Problema

a cura di Daniele Guglielmo Gatti

Ben ritrovati all'Angolo del Problema!

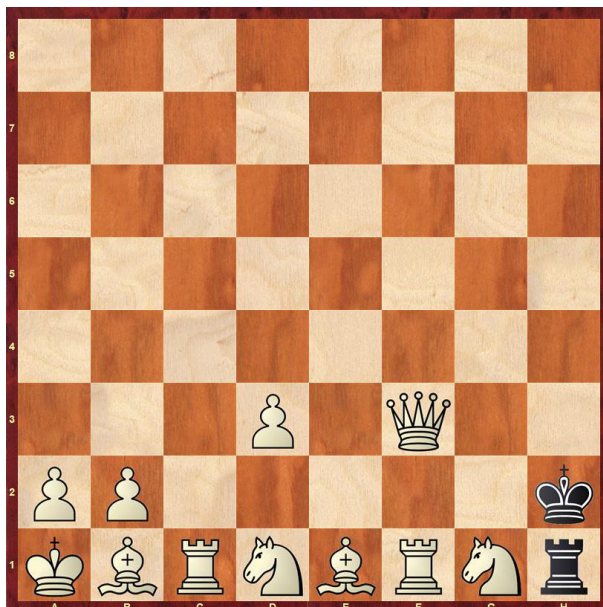

Automatto in nove mosse

(Gatti, David Durham Memorial Tourney 2017)

Onorato con: **3° Premio**

Giudice: Jozsef Pasztor

Onorato con: **Medaglia d'Oro**

4° Campionato Italiano 2016 – 2018 – sezione Automatti

Giudice: Michel Caillaud

La posizione iniziale è decisamente stravagante. Lo sarà anche la strategia per portare a casa il risultato?

Soluzione: 1. ♔a8! [zugzwang]

Fuochi d'artificio con questa chiave apparentemente assurda! Sta per avere luogo un vero e proprio massacro.

1. ... ♖xg1 2. ♔h8+

2. ... ♕g2 3. ♖c2+

3. ... ♕xf1 4. ♖f2+

4. ... ♔xe1 5. ♚c3+

Questa Donna bianca è davvero inarrestabile!

5. ... ♔xd1 6. ♙c2+

6. ... ♔c1 7. ♜f1+

7. ... ♜xf1 8. ♙d1+

8. ... ♔xd1 9. ♚d2+ ... ♔xd2# [matto modello]

Piazza pulita è stata fatta e tutto è terminato con un semplice e cristallino matto del corridoio, di scoperta.

Sonno Profondo

di Pasquale Colucci

(Tratto dal libro *Scacchi a colori*, Ed. Messaggerie Scacchistiche, 2019)

-Sono le sei e mezza, alzati o farai tardi al lavoro! – tuona mia madre.

Sarà colpa dell'incipiente primavera o piuttosto della cena pesante della sera precedente, fatto è che stamane non ho proprio voglia di uscire dal letto!

Ad un secondo, perentorio richiamo mi arrendo e mi dirigo allo specchio, ricevendo conferma che la forma fisica non è delle migliori.

L'aroma di caffè proveniente dalla cucina mi avvisa che sono quasi...in zeitnot, ma indugio ancora un po': ho come l'impressione di aver dimenticato qualcosa.

-Se fai tardi stasera, telefonami – mi dice mia madre, mentre sorseggio il mio caffè nero bollente.

-Sì, mamma, non preoccuparti – rispondo, facendo finta di aver recepito.

Ho preso tutto: la borsa, le chiavi dell'auto, la cartolina da spedire...sembra che non manchi proprio nulla!

Nel mentre scendo in garage, la sensazione di inquietudine aumenta: cosa diavolo mi sfugge?

Mi aspettano 30 km. di strada, la solita, ormai l'auto la percorre da sé.

“Il traffico è lento nell'ora di punta” recita il refrain di una nota hit degli anni '70, accendo lo stereo.

Siamo nei primi anni '80, per iniziare la giornata di buonumore non c'è nulla di meglio del tormentone del momento: “*I just called to say I love you*”.

In poco più di mezz'ora arrivo in città, parcheggio e mi dirigo all'edicola, compro il solito quotidiano: è venerdì, c'è l'insero speciale che butterò come al solito senza aver avuto il tempo di leggere.

Mi avvio quindi verso la vicina buca postale, cominciando a programmare gli impegni della giornata lavorativa.

Estraggo dalla tasca della giacca la cartolina, leggermente sgualcita e la inserisco nella feritoia.

Nel mentre sto per lasciarla cadere, mi balena uno strano pensiero: - Ma no, non è possibile! Però, non si sa mai...

Rimetto la cartolina in tasca e mi dirigo con passo spedito in banca, mi aspetta una giornata molto intensa!

-Ed anche questa settimana è andata – mi dico mentre esco dall'ufficio la sera, cominciando a pregustare le solite riunioni del sabato con gli amici.

Arrivato a casa e sorbitomi il solito rimbrotto di mia madre per non averla avvertita del ritardo, mi stendo sul divano per dare uno sguardo al giornale.

Nel mentre sto per iniziare la lettura, mi ricordo della cartolina.

-Ah, sì...però che stupido sono stato a non imbucarla, ora do uno sguardo per fugare ogni dubbio!

Detto fatto, mi metto alla scacchiera – i mostri al silicio sono ancora di là da venire – e ricostruisco la posizione rigiocando le mosse trascritte sul formulario.

E' la partita decisiva per la classifica della semifinale del Campionato Italiano per corrispondenza: sono in buon vantaggio posizionale, la mia prediletta Alapin non mi ha tradito neanche questa volta!

L'avversario ha parato la mia minaccia spostando il cavallo, ma ora con l'avanzata del mio destriero incremento la pressione...nel mentre rimugino tutto ciò, una vampata di calore mi assale, sintomo inequivocabile di un'altra "pressione" salita bruscamente.

-Ma che pollo, qui si becca il matto in una!!

L'avversario ha sì parato la mia minaccia, ma ha scoperto nel contempo la batteria Donna-Alfiere, minacciando matto in "g2"!

Devo quindi riportare in difesa il mio Alfiere in "f1", rimanendo ancora in discreto vantaggio di posizione.

Strappo con inusitato sadismo la già malridotta cartolina, trascrivo in bella grafia la nuova mossa e mi reco fischiando in cucina.

Trangugiando delle appetitose polpette al sugo, esclamo: - Incredibile, il mio cervello lavora meglio mentre dormo!

E mia madre: - Lo dicevo io, che gli scacchi fanno male...

Attività agonistica nazionale

6^ CAMPIONATO NAZIONALE ASIAS

CN-097

Inizio torneo 01.04.2024

Fine 31.12.2024

D. T. Matteo Troia

ha il Nero con:	N°	Giocatore	ha il Bianco con:	Punti	Bh
11 9 13 15 0 1 0 0	1	CRISCIONE Francesco	2 4 8 6 1 1 1 0	4	
12 10 14 1 0 0 0 0	2	CERVELLI Vito Riccardo	3 5 9 7 0 0 0 0	0	
13 11 15 2 0,5 1 1 1	3	CASELLA Sergio	4 6 10 8 1 1 1 1	7,5	
14 12 1 3 0 1 0 0	4	ANSANI Salvatore	5 7 11 9 0 0 1 0	2	
15 13 2 4 1 1 1 1	5	MANEA Silvia	6 8 12 10 1 1 0 0	6	27,5
1 14 3 5 1 0 0 0	6	TEDOLDI Guido	7 9 13 11 1 1 0,5 0	3,5	
2 15 4 6 1 1 1 0	7	BELLISARIO Carlo	8 10 14 12 1 0 1 1	6	30,5
3 1 5 7 0 0 0 0	8	ANSANI Annagiulia	9 11 15 13 0 0 0 0	0	
4 2 6 8 1 1 0 1	9	SPINELLO Maurizio	10 12 1 14 0 0 0 0	3	
5 3 7 9 1 0 1 1	10	TREZZI Stefano	11 13 2 15 0 1 1 1	6	39,5
6 4 8 10 1 0 1 1	11	LA CARRUBBA Daniele	12 14 3 1 1 1 0 1	6	40
7 5 9 11 0 1 1 0	12	DI DOMENICO Marco	13 15 4 2 1 1 0 1	5	
8 6 10 12 1 0,5 0 0	13	NINI Fabio	14 1 5 3 0 1 0 0,5	3	
9 7 11 13 1 0 0 1	14	GIUSEPPONI Stefano	15 2 6 4 1 1 1 1	6	31,5
10 8 12 14 0 1 0 0	15	GIOVANNINI Ettore	1 3 7 5 1 0 0 0	2	

Classifica finale:

1° Casella Sergio punti 7,5

2° La Carrubba Daniele punti 6,0 Bh 40,0

3° Trezzi Stefano punti 6,0 Bh 39,5

Prenotazioni di tornei

TORNEI PER E-MAIL		
MAGISTRALI A 5 GIOCATORI	OPEN A 5 GIOCATORI	TEMATICI A 5 GIOCATORI
	Besozzi Dino	Bruno Guido
	Bruno Guido	Besozzi Dino
	Bonaretti Alberto	

TORNEI OPEN SULLA PIATTAFORMA LICHESS	TORNEI POSTALI
OPEN A 9 GIOCATORI	OPEN A 5 GIOCATORI
Sorcinelli Andrea	Malori Marcello
Tranquillo Massimo	Bertoli Franco
Parisi Cosimo	
La Carrubba Daniele	

Per prenotarsi ad uno o più tornei occorre darne comunicazione al Segretario Generale dei tornei Luciano Nucci, e-mail nucci.luciano@gmail.com indicando: nome, cognome, account di posta elettronica e, limitatamente ai tornei telefonici, il recapito telefonico.

ALBO D. T. ASIAS	
Arbitri Internazionali	
BUONOCORE	Giuseppe
Arbitri Senior ASIAS	
COLUCCI	Pasquale
Arbitri Nazionali ASIAS	
BALOSETTI	Davide
LAUDATI	Lelio
NUCCI	Luciano
Arbitri ASIAS	
ANDREOLI	Alfredo
BALACCO	Giuseppe
CESARO	Michele
CESETTI	Claudio
COLLOBIANO	Alberto
CONTE	Massimiliano
FERRARI	Cristiano
GIOVANNINI	Ettore
SERRAJOTTO	Marino
VASTANO	Ciro
VINCIGUERRA	Riccardo

NUOVI SOCI ANNO 2024			
COGNOME	NOME	PROV.	CATEGORIA
CARNEVALE	OSCAR	RM	NC
MARCOZZI	PIERO	TE	NC
NINI	FABIO	RM	NC
ANSANI	ANNAGIULIA	CZ	NC
DOTTO	DENIS	TV	NC

Elenco soci al 1 Settembre 2024

N.	Cod	Cognome	Nome	Cat. Asias	Elo Asias
1	542	ACCURSO	Simone	N	1718
2	112	ADINOLFI	Alfredo	CM	2169
3	144	AGOSTINELLI	Andrea	N	1800
4	001	ALBANO	Vito	N	1800
5	492	ALMICI	Daniele	N	1800
6	153	AMETRANO	Anton Giulio	N	1800
7	440	AMOVILLI	Mauro	M	2250
8	163	ANDREOLI	Alfredo	N	1800
9	171	ANDREOZZI	Paolo	N	1800
10	563	ANSANI	Annagiulia	N	1663
11	543	ANSANI	Salvatore	N	1666
12	120	ANTEI	Tiziano	N	1800
13	229	ARBRILE	Giuseppe	M	2386
14	433	ATTINA'	Rodolfo	N	1800
15	501	AUDINO	Marco	N	1886
16	005	BALACCO	Giuseppe	CM	2059
17	422	BALDASCINO	Elpidio	N	1800
18	406	BALESTRA	Stefano	N	1715
19	127	BALOSETTI	Davide	CM	2015
20	418	BARAVALLE	Maurizio	N	1800
21	151	BARTALINI	Chiara	M	2305
22	448	BELLI	Michela	N	1804
23	203	BELLIPANNI	Pietro	CM	2055
24	323	BELLISARIO	Carlo	N	1713
25	270	BENA'	Ermanno	N	1800
26	357	BENUSSI	Alberto	M	2188
27	473	BERGAMASCHI	Elia	N	1800
28	478	BERNA	Stefano	CM	2062
29	390	BERTAGGIA	Andrea	CM	2170
30	365	BERTAGGIA	Mirco	CM	2115
31	268	BERTAGNOLLI	Gerhard	CM	2068
32	463	BERTOLI	Franco	CM	2008
33	520	BERTOLINO	Giampaolo	N	1800
34	456	BERTONI	Massimiliano	CM	2020
35	210	BESOZZI	Ferdinando	M	2240
36	517	BIANCHI	Giorgio	N	1800
37	007	BIANCHIN	Roberto	CM	2147
38	487	BIANCHINI	Massimo	N	1800
39	409	BIGAGLI	Rodolfo	CM	2000
40	431	BIONDI	Massimo	CM	2000
41	224	BLASI	Sergio	CM	2094
42	391	BLONNA	Michele	CM	2000

43	225	BOCCIA	Mattia Mario	SIM-iccf	2436
44	500	BOCCUNI	Virginia	N	1800
45	369	BOE	Roberto	N	1800
46	446	BOI	Paolo	CM	2107
47	202	BONARETTI	Alberto	N	1887
48	412	BONATTI	Aldo	CM	1898
49	246	BONDI	Andrea	M	2385
50	355	BONGIOVANNI	Marco	M	2227
51	312	BONOLDI	Fabio	CM	2042
52	321	BONUGLI	Carlo	M	2200
53	493	BORDI	Emanuele	N	1800
54	172	BORGIA	Massimo	N	1800
55	192	BORINO	Paolo	CM	2000
56	518	BRESCIANI	Luca	N	1800
57	532	BRUNI	Andrea	N	1800
58	486	BRUNO	Guido	N	1849
59	339	BUONAMANO	Fabio	N	1843
60	368	BUSOLO	Paolo	N	1776
61	441	CALABRESE	Claudio	CM	2113
62	185	CALANDRI	Fausto	SIM-iccf	2432
63	345	CAPONE	Giuseppe	N	1721
64	168	CAPONI	Saverio	CM	2000
65	209	CAPUTI	Giuliano	CM	1889
66	013	CAPUZZI	Gabriele Ettore	N	1820
67	531	CARFORA	Alfonso	N	1847
68	126	CARNEMOLLA	Giampaolo	CM	2155
69	560	CARNEVALE	Oscar	N	1800
70	349	CARRETTONI	Angelo	M	2154
71	015	CASALEGNO	Giorgio	N	1800
72	378	CASCONE	Giuseppe	N	1639
73	131	CASELLA	Sergio	CM	1976
74	442	CASSANO	Roberto	N	1800
75	233	CASTALDI	Erminio	N	1800
76	247	CASTALDINI	Marzia	N	1800
77	343	CASTIGLIONE	Umberto	CM	2192
78	206	CATTANEO	Piero	N	1800
79	513	CATTONI	Luca	CM	2023
80	515	CAUTIERO	Pietro	N	1876
81	360	CAVALCANTI	Bruno	M	2259
82	411	CE'	Saverio	N	1879
83	166	CECCHI	Mauro	CM	2066
84	143	CELLA	Carmelo	N	1800

85	332	CERINA DINI	Antonio	N	1800
86	016	CERRATO	Roberto	IM-lccf	2467
87	335	CERVELLI	Vito Riccardo	N	1672
88	447	CESARO	Michele	CM	2079
89	152	CESETTI	Claudio	GM-lccf	2581
90	386	CHIAPPONI	Paola	N	1800
91	438	CHIAVARELLI	Luigi	N	1800
92	396	CHICCO	Giancarlo	N	1800
93	428	CHIRICHELLA	Giampiero	N	1800
94	403	CIANCARINI	Paolo	CM	2077
95	119	CIARAMELLA	Antonio	N	1752
96	485	COCORULLO	Nino	N	1800
97	204	COLIO	Bruno	N	1800
98	018	COLLOBIANO	Alberto	M	2174
99	395	COLOMBO	Fabio	CM	2103
100	019	COLUCCI	Andreina	M	2200
101	020	COLUCCI	Giuseppina	N	1800
102	021	COLUCCI	Maria	N	1853
103	022	COLUCCI	Pasquale	M	2184
104	419	CONTE	Massimiliano	N	1787
105	497	CONTI	Giacomo	N	1800
106	387	CORRENTE	Onofrio	N	1800
107	524	CORSINI	Leonardo	N	1826
108	284	CORTESE	Lina	N	1800
109	281	COSTA	Armando	N	1800
110	557	COSTANTINI	Alberto	N	1800
111	544	COVA	Paolo	N	1850
112	481	CRISCIONE	Francesco	N	1677
113	245	CUNATI	Valerio	N	1800
114	248	CUOMO	Salvatore	CM	2153
115	024	CUSIMANO	Salvatore	N	1800
116	232	DAFFRA	Claudio	N	1800
117	178	DALMASSO	Emanuele	N	1832
118	149	DANZILLI	Sabato	N	1800
119	142	DATTOLI	Lucio	N	1800
120	458	DE ANGELIS	Tonino	N	1800
121	521	DE BLASIO	Massimo	GM-ICCF	2501
122	362	DE FILIPPIS	Francesco	MS-Asigc	2409
123	435	DE GUGLIELMO	Pasquale	N	1800
124	251	DE LILLO	Michele	M	2234
125	341	DE VITA	Davide	N	1800
126	125	DE VITO	Giovanni	N	1886

127	177	DECARO	Danilo	N	1683
128	154	DELFINO	Luigi	M	2236
129	188	DELLAPIA	Paola	N	1800
130	506	DELLE DONNE	Nicola	N	1800
131	025	DENOZZA	Mauro	N	1800
132	467	DESSI'	Luca	N	1800
133	423	DI BERNARDINO	Ernesto	N	1800
134	529	DI DOMENICO	Marco	N	1856
135	528	DIENA	Giovanni	M	2200
136	148	DI GISI	Umberto	N	1857
137	027	DI IORIO	Francesco	N	1800
138	374	DI PIAZZA	Patrizio	N	1800
139	505	DI STEFANO	Danilo	N	1800
140	028	DI TUCCI	Benedetto	CM	2000
141	509	DI VINCENZO	Giuseppe	N	1920
142	026	D'INCECCO	Stefano	N	1781
143	029	DINUZZI	Vito	N	1800
144	135	DONADIO	Andrea	CM	2000
145	221	DONESI	Pina	N	1800
146	030	DORATI	Giuseppe	M	2200
147	498	DORONZO	Vincenzo Rosario	N	1800
148	564	DOTTO	DENIS	N	1800
149	313	DUBINI	Rolando	M	2200
150	211	DUCCI	Roberto	M	2243
151	429	D'URBANO	Wolfango	N	1756
152	254	ELISEI	Bruno	N	1929
153	454	ERBETTA	Claudio	N	1800
154	155	ESPOSITO	Luigi	N	1778
155	179	FABRI	Luca	M	2358
156	504	FALCARIN	Paolo	N	1800
157	032	FALCO	Nicola	N	1800
158	354	FEDELI	Luciano	CM	2009
159	226	FELICINI	Samuela	N	1800
160	375	FERLITO	Gianfelice	CM	1934
161	459	FERRANTE	Alessandro	N	1800
162	366	FERRARI	Cristiano	CM	1908
163	559	FILACI	Simone	N	1769
164	510	FILIPPI	Giulio	N	1704
165	033	FINELLI	Amedeo	N	1800
166	034	FIORE	Valerio	CM	2000
167	351	FIorentINO	Vincenzo	CM	2162
168	150	FONTANA	Francesco	N	1800

169	439	FORNAI	Francesco	N	1756
170	468	FORNARO	Massimo	N	1693
171	269	FRACASSA	Massimo	N	1800
172	336	FRANCESCONE	Giovanni	M	2214
173	115	FRANCHINI	Gabriele	FM-Fide	2211
174	249	FRANCO P.	Alessandro	N	1684
175	383	FRATTARELLI	Italo	N	1846
176	511	FRIGIERI	Simone	N	1800
177	437	FRIZZA	Silvano	CM	2093
178	404	FRIZZARIN	Andrea	N	1800
179	340	GAGLIARDINI	Luca	N	1958
180	455	GALASSO	Umberto	N	1800
181	353	GALVAN	Gaetano	M	2180
182	427	GATTI	Daniele	N	1800
183	407	GENNACCARI	Guido	N	1800
184	397	GERVASI	Giancarlo	MF	2307
185	137	GIOVANNINI	Ettore	N	1752
186	401	GIUFFRIDA	Antonio	CM	1995
187	545	GIUSEPPONI	Stefano	N	1791
188	474	GIUSTI	Andrea	N	1800
189	538	GRAMICCIA	Massimiliano	N	1800
190	546	GRAMICCIA	Paolo	N	1781
191	450	GRAMIGNANI	Rita	CM	2025
192	425	GRASSO	Sergio Sebastiano	N	1800
193	037	GRAZIANI	Sergio	N	1910
194	141	GRECH	Gerlando	N	1858
195	494	GRIENTI	Giorgio	N	1800
196	382	GUALTIERI	Primo	N	1823
197	038	GUERRIERO	Caterina	N	1800
198	039	GUERRIERO	Mario	N	1800
199	457	GUIDI	Marco	N	1782
200	499	HUGGIAS	Walter	N	1800
201	302	IASELLI	Michele	M	2279
202	537	INCARADONA	Maurizio	N	1800
203	547	LA CARRUBBA	Daniele	N	1716
204	044	LA ROSA	Massimo	N	1937
205	283	LAGHETTI	Gaetano	IM-lccf	2455
206	130	LAPENNA	Antonio	M	2248
207	253	LAUDATI	Adriano	CM	2137
208	045	LAUDATI	Lelio	N	1891
209	483	LAUREL	Leonardo	N	1800
210	380	LEONE	Cataldo	M	2132

211	046	LEONE	Maurizio	N	1800
212	548	LIBURDI	Ivano	N	1711
213	299	LIMOLI	Patrizia	N	1688
214	525	LIUZZA	Marco Tullio	N	1800
215	047	LO CONTE	Vittorio	CM	2113
216	484	LONGO	Nicola	N	1722
217	398	LUCCI	Mirco	N	1726
218	176	LUPO	Francesco	N	1897
219	393	MACCAPAN	Fabio	CM	1944
220	347	MACCHIA	Giovanni	CM	2060
221	508	MACRINI	Giovanni	N	1800
222	482	MADIA	Nicola	N	1620
223	443	MAGANUCO	Marco	N	1702
224	448	MAGGI	Fabrizio	CM	2140
225	050	MAGGIORA	Aldo	N	1800
226	333	MAGRI	Maurizio	N	1800
227	530	MAIORANO	Raffaele	N	1928
228	381	MALORI	Marcello	N	1567
229	334	MANCONE	Stefano	N	1800
230	553	MANEA	Silvia	N	1830
231	379	MANICONE	Giovanni	N	1617
232	464	MARANGON	Matteo	N	1599
233	164	MARCHELLO	Massimo	N	1800
234	561	MARCOZZI	Piero	N	1766
235	239	MARIANI	Danilo	N	1780
236	051	MARINO	Francesco	CM	2104
237	134	MARINO	Vincenzo	N	1800
238	109	MARTINO	Enzo	N	1800
239	462	MARTURANO	Marco	CM	2137
240	052	MASCETRA	Nicola	N	1846
241	118	MASIERO	Luigi	N	1800
242	356	MASTRONARDI	Donato	CM	2189
243	124	MELANDRI	Fabio	N	1741
244	432	MELE	Raffaele	N	1800
245	173	MELOTTI	Dario	N	1949
246	252	MENEGHETTI	Juri	N	1862
247	121	MENNITTO	Roberto	N	1800
248	402	MESSINA	Francesco	CM	2019
249	436	MILANI	Oscar	CM	2065
250	122	MINGIONE	Luigi	N	1800
251	370	MINISTRINI	Ivan	N	1800
252	516	MODENA	Lorenzo	N	1800

253	181	MODESTINO	Marco	M	2217
254	503	MOLINELLI	Luigi	N	1800
255	416	MONTANARI	Vittorio	N	1884
256	453	MORISI	Fabio	N	1800
257	475	MOROSI	Ugo Maria	N	1800
258	507	MUNARETTO	Massimiliano	N	1800
259	476	MURESU	Davide	N	1800
260	228	NANNI	Marco	N	1800
261	187	NEGRONI	Giovanni	N	1800
262	434	NICOLO'	Filippo	CM	2027
263	352	NICOTERA	Alessandro	M	2164
264	116	NIGLIO	Biagio	N	1635
265	562	NINI	Fabio	N	1776
266	138	NISTRI	Paolo	N	1800
267	304	NUCCI	Luciano	M	2228
268	363	NUDO	Davide	N	1779
269	388	NUNNARI	Massimo	CM	2039
270	267	OLDRATI	Pietro	CM	2062
271	472	OPPICI	Gabriele	CM	2352
272	389	PACCHIARINI	Marco	IM-lccf	2412
273	451	PACCIONE	Patrizio	N	1809
274	519	PAGANI	Maddalena	N	1689
275	344	PAGLIA	Angelo	N	1756
276	255	PAJER	Walter	N	1806
277	424	PALLOTTI	Riccardo	N	1800
278	208	PANNULLO	Umberto	MS-Asigc	2314
279	123	PARISI	Cosimo	CM	2186
280	385	PARODI	Pierbruno	N	1787
281	488	PASSACANTILLI	Pietro	N	1800
282	400	PATRIARCA	Giovanni	N	1933
283	466	PAULESU	Sebastiano	CM	2127
284	117	PAUSELLI	Claudio	N	1800
285	430	PAVONI	Flavio	IM-lccf	2321
286	449	PEIRCE	Andrea	N	1705
287	174	PELLEGRINI	Pietro	N	1794
288	371	PELLICONI	Vanes	CM	2051
289	491	PENSIERO	Filippo	N	1800
290	358	PEPE	Savino	M	2249
291	359	PERINI	Giampaolo	M	2207
292	236	PERRICONE	Michele	N	1771
293	477	PERUCH	Ettore	N	1743
294	417	PEVERIERI	Alfredo	N	1874

295	552	PIETROCOLA	Roberto	CM	2122
296	384	PILOTTA	Marcello	N	1970
297	060	PIOLI	Franco	N	1800
298	534	PIREDDA	Giuseppe	N	1800
299	136	PISCOPIA	Carmela	CM	2036
300	502	PLIZZARI	Alessio	N	1800
301	132	PVIROTTA	Filiberto	N	1954
302	554	PIZZASEGOLA	Christian	N	1753
303	061	PIZZI	Gaetano	N	1800
304	414	POMPA	Alessandro	M	2117
305	496	PONTICIELLO	Aniello	N	1800
306	062	PORCELLI	Vincenzo	N	1800
307	207	PORCELLI	Danny	M	2343
308	285	PRENCIPE	Gaetano Antonio	N	1945
309	146	PROIETTI	Costantino	N	1936
310	331	PROLA	Maurizio	N	1947
311	227	PUZO	Massimiliano	N	1800
312	180	QUERCI	Alessandro	M	2302
313	536	RACCAH	Ascer	N	1800
314	066	RAUSEO	Emilio	N	1800
315	129	REBAUDO	Nino	CM	2000
316	068	RICCI	Massimo	N	1800
317	191	RIEGLER	Alessandra	LGM-lccf	2286
318	469	RIGOTTI	Nereo	N	1800
319	070	RIVA	Claudio	N	1800
320	261	RIZZO	Carmine	N	1800
321	526	ROGO	Francesco	N	1800
322	533	ROMANAZZI	Antonio	N	1800
323	465	ROMITO	Donato	N	1809
324	189	ROTTONDI	Pierpaolo	N	1800
325	523	RUBINO	Salvatore	N	1800
326	077	RUMIANO	Roberto	N	1800
327	377	SALVARIO	Marco	N	1956
328	010	SALVATORE	Carmine	MS-Asigc	2336
329	376	SALVEMINI	Fabio	N	1661
330	372	SANNA	Marco	N	1819
331	140	SANTANGELO	Nicola	CM	2074
332	444	SANTUCCI	Antonio	N	1800
333	222	SCAVO	Santo	N	1643
334	512	SCHILLECI	Calogero	N	1800
335	303	SECCHI	Dino	M	2398
336	549	SECONDI	Alberto	N	1738

337	338	SENESI	Antonio	N	1800
338	084	SENIS	Enrico	N	1832
339	527	SENSEI	Maurizio	N	1800
340	361	SERRAJOTTO	Marino	M	2181
341	083	SERTORIO	Carlo	N	1800
342	540	SIRAGUSA	Damiano	N	1764
343	471	SOLDANO	Michele	N	1885
344	190	SORCINELLI	Andrea	N	1894
345	186	SORRENTINO	Michele	N	1876
346	420	SPADARO	Mario	N	1800
347	426	SPADARO	Carmelo A.	N	1800
348	089	SPINA	Pasquale	N	1800
349	445	SPINA	Giorgio	N	1905
350	088	SPINELLI	Raffaele	N	1800
351	480	SPINELLO	Maurizio	N	1658
352	399	STAGO	Raffaele	N	1800
353	161	STALTARI	Giuseppe	N	1703
354	231	STIPANI	Leontino	M	2200
355	558	TALONE	Massimo	N	1886
356	337	TARELLI	Daniele	N	1963
357	514	TEDOLDI	Guido	N	1721
358	470	TIRELLI	Stefano	N	1800
359	092	TOGNOLA	Paolo	N	1800
360	550	TONSO	Davide	N	1744
361	223	TORASSA	Giuseppe	M	2200
362	128	TORO	Simone	N	1800
363	551	TORRIANO	Enzo	N	1783
364	250	TRAMACERE	Salvatore	M	2233
365	522	TRANQUILLI	Marco	N	1800
366	133	TRANQUILLO	Massimo	N	1762
367	461	TREZZI	Stefano	N	1875
368	097	TRIPPI	Nicolò	N	1920
369	405	TROIA	Matteo	M	2107
370	098	TRONCOSSI	Luca	M	2371
371	413	VACCA	Cesare	N	1818
372	539	VALERIO	Lorenzo	N	1800
373	346	VANNICOLA	Roberto	CM	2075
374	282	VANNINI	Marco	N	1695
375	170	VASTANO	Ciro	N	1800
376	421	VERDE	Giuseppe	N	1800
377	184	VESPE	Francesco	M	2200
378	541	VETRANO	Lorenzo	N	1917

379	392	VIAGGI	Stefano	CM	2017
380	535	VILONE	Rino	N	1800
381	556	VINCI	Francesca	N	1767
382	415	VIVIANI	Enrico	M	2216
383	490	VIVONA	Giuseppe	N	1768
384	489	VOCE	Bruno	N	1800
385	240	ZACCARIA	Vincenzo	CM	1941
386	410	ZANCHETTA	Nicola	CM	2081
387	555	ZANELLO	Gabriel	N	1843
388	460	ZANINOTTO	Franco	MF	2065
389	342	ZANNONI	Gianni	N	1936
390	107	ZINGARETTI	Primo	N	1975
391	364	ZOTTI	Enrico	CM	2000

Lo Staff dell'ASIAS

Presidente:	Matteo Troia
Vice Presidente:	Salvatore Tramacere
Consiglieri:	Andrea Bertaggia, Michele Blonna, Alberto Collobiano, Primo Zingaretti, Luciano Nucci
Segretario Generale Tornei:	Luciano Nucci
Nazionale ASIAS:	Pasquale Colucci
Tornei Facebook, telefonici e piattaforme on-line:	Andrea Bertaggia, Matteo Troia
Archivista partite:	Salvatore Tramacere
Comunicazione:	Claudio Cesetti
Grafica:	Valerio Fiore, Vincenzo Martino, Carmela Piscopia
Web Master:	Vacante
Marketing:	Alberto Collobiano (Responsabile), Michele Blonna, Pasquale Colucci, Andrea Bertaggia
Newsletter:	Filiberto Pivrotto (da Gennaio 2022)

Porta Portørø

Coloro che desiderino pubblicare inserzioni relative a materiale scacchistico (libri, scacchiere, gadget, etc.) possono farne richiesta via e-mail a: arroccolungo@alice.it indicando il proprio nome, cognome ed indirizzo di posta elettronica.

Cerco annate vecchie della rivista l'Italia Scacchistica:

1928 – 1934 – 1935 – 1936 – 1937 – 1938 – 1939 – 1940 – 1941 – 1942 –
1943 – 1948 – 1958

Per contatti: Ugo Morosi
faraon40@libero.it