

# Nuestro Círculo

Año 11 Nº 527

Semanario de Ajedrez

22 de septiembre de 2012

## ANTHONY F. SAIDY 1937



El Dr. Anthony Saily nació el 16 de mayo de 1937 en Los Angeles, EEUU.

Obtuvo el título de Maestro Internacional al empatar el segundo lugar en el torneo de grandes maestros de Venecia en 1969. Compitió en varios campeonatos de EE.UU. desde 1960 a 1974. Jugó en el tercer tablero del equipo de EE.UU. en la Olimpiada de Tel-Aviv 1964, y participó en cuatro equipos de estudiantes de EE.UU., que culminó con una victoria de EE.UU. en el Campeonato Mundial de Estudiantes de Leningrado en 1960.

Ganó el Campeonato Abierto de Estados Unidos en 1967, poco después de terminar segundo en el Abierto de Atlanta, EE.UU., y reiteró la victoria en 1992, con un cuádruple empate. Fue en su casa, cerca de Nueva York donde Bobby Fischer se recluyó antes de partir a Reykjavik para jugar por el Campeonato del Mundo 1972.

Fue capitán del equipo olímpico de la Mujer de EE.UU. en Buenos Aires 1978. En el año 2000, se jubiló como médico especializado en tuberculosis del Condado de Los Ángeles. Posee una enorme biblioteca sobre diversos temas, incluyendo una de las mayores colecciones privadas de libros de ajedrez de los Estados Unidos. Considerado un jugador de ataque En 528 partidas obtuvo Victorias: 35% (185); Derrotas: 39.6% (209) y tablas : 25.4% (134). Activo: desde 1955 hasta agosto de 2010. En 1972 escribió el libro "La batalla de las ideas de ajedrez", una apreciación de los mejores jugadores vivos, con cuya mayoría se enfrentó. En 1974 co-escribió el libro "El mundo del ajedrez", una obra de arte que forma parte de la biblioteca de "Nuestro Círculo".

## Saily Anthony - Byrne Robert [E83] New York, 1960

1.c4 Cf6 2.Cc3 g6 3.e4 d6 4.d4 Ag7 5.f3 0-0 6.Ae3 a6 7.Dd2 Cc6 8.Ad3 e5 9.d5 Cd4 10.Cge2 Cd7 11.Ab1 c5 12.dxc6 bxc6 13.Cxd4 exd4 14.Axd4 Ce5 15.0-0 Cxc4 16.Df2 Ce5 17.f4 c5 18.Axe5 dxe5 19.Td1 Da5 20.f5 Td8 21.Tf1 c4 22.Cd5 Rh8 23.Cb6 Td2 24.De3 Af8 25.Rh1 Ac5 26.Dh6 Tf2 27.Ac2 Txf1+ 28.Txf1 Dxb6 29.f6 0-0

## Mednis Edgar - Saily A [B94] New York, 1963

1.e4 c5 2.Cf3 d6 3.d4 cxd4 4.Cxd4 Cf6 5.Cc3 a6 6.Ag5 Cbd7 7.Ac4 Da5 8.Dd2 e6 9.0-0-0 b5 10.Ab3 Ab7 11.The1 0-0-0 12.a3 h6 13.Axf6 Cxf6 14.f4 d5 15.e5 Cd7 16.f5 Cc5 17.fxe6 fxe6 18.Rb1 g5 19.De2 Ag7 20.Dg4 The8 21.h4 Dc7 22.hxg5 Rb8 23.gxh6 Axe5 24.Cce2 Ah8 25.Aa2 Tc8 26.Tc1 e5 27.Cf3 d4 28.Ted1 a5 29.Ch4 b4 30.axb4 axb4 31.b3 Te6 32.Tf1 Ta6 33.Tfd1 Ce4 0-1

## Saily A. F. - Bednarski Jacek B [E81] Olimpiada Tel Aviv, 1964

1.c4 g6 2.Cc3 Ag7 3.d4 Cf6 4.e4 d6 5.f3 c6 6.Ae3 a6 7.Dd2 b5 8.Ad3 Cbd7 9.Cge2 0-0 10.0-0 bxc4 11.Axc4 Cb6 12.Ab3 a5 13.Ca4 Aa6 14.Tfc1 Cfd7 15.Tc2 c5 16.Cxc5 dxc5 17.dxc5 a4 18.Axf7+ Txf7 19.cxb6 Axe2 20.Dxe2 Cxb6 21.Td1 Db8 22.Db5 Cc8 23.Td8+ Tf8 24.Dd5+ 0-0

## Burger Karl - Saily A [A85] New York, 1965

1.c4 f5 2.d4 Cf6 3.Cc3 e6 4.e3 Ae7 5.Ad3 0-0 6.Cge2 d5 7.Dc2 c6 8.f3 Rh8 9.Ad2 Ca6 10.a3 Cc7 11.h3 dxc4 12.Axc4 c5 13.dxc5 Axc5 14.e4 De7 15.0-0-0 Ad7 16.Ag5 h6 17.h4 De8 18.g4 fvg4 19.e5 Cfd5 20.fvg4 Ac6 21.Ce4 Ce3 22.Axe3 Axe3+ 23.Rb1 Dg6 24.Ad3 Dvg4 25.Thf1 Cd5 26.Cd6 Ab6 27.Cf7+ Txf7 28.Txf7 Ce3 29.Dd2 Cxd1 30.Cf4 Rg8 31.Ae2 Dg1 32.Dd6 Cc3+ 33.Rc2 Aa4+ 34.Rxc3 Tc8+ 35.Rb4 Ac5+ 36.Rxa4 Axd6 37.exd6 Rxf7 0-1

## Reshevsky S H - Saily A F [B63] USA, 1967

1.e4 c5 2.Cf3 d6 3.d4 cxd4 4.Cxd4 Cf6 5.Cc3 Cc6 6.Ag5 e6 7.Dd2 Ae7 8.0-0-0 0-0 9.f3 Db6 10.Cb3 Td8 11.De1 a6 12.h4 Dc7 13.h5 h6 14.Ae3 b5 15.Df2 Tb8 16.g4 Ce5 17.g5 hxg5 18.h6 Ch7 19.hxg7 Rvg7 20.Ad4 Th8 21.f4 gxf4 22.Dxf4 Cg5 23.Txh8 Rxh8 24.Ae2 Rg8 25.Th1 b4 26.Cd1 Cg6 27.Dh2

e5 28.Ae3 Cxe4 29.Dh7+ Rf8 30.Tf1 Cf6 31.Ah6+ Re8 32.Dg7 Af8 33.Dxf6 Axh6+ 34.Rb1 De7 35.Df2 Cf4 36.Ca5 Dc7 37.Dh4 Af8 38.Tg1 Dxa5 39.Tg8 Ae6 40.Af3 Axa2+ 41.Rc1 Ad5 0-1

## Benko Pal - Saily A [A15] New York, 1968

1.Cf3 Cf6 2.c4 g6 3.b4 Ag7 4.Ab2 0-0 5.e3 d6 6.Ae2 e5 7.0-0 Cbd7 8.d3 c6 9.Cbd2 De7 10.Dc2 Te8 11.Tfc1 Ch5 12.c5 d5 13.e4 Cf4 14.Af1 Cf8 15.g3 Ch3+ 16.Rg2 g5 17.Cg1 Cxg1 18.Rxg1 Ae6 19.Te1 Cg6 20.d4 f6 21.Ad3 Af7 22.dxe5 fxe5 23.Cf1 d4 24.Cd2 Df6 25.Dd1 Tad8 26.Tc1 Af8 27.Dg4 Ae6 28.Ac4 Axc4 29.Cxc4 De6 30.Dxe6+ Txe6 31.Tcd1 Ae7 32.a3 Td7 33.Td3 Tf6 34.Ac1 Tf7 35.Rg2 Rg7 36.h4 gxh4 37.f4 hxg3 38.f5 Ch4+ 39.Rxg3 Af6 40.Th1 Cxf5+ 41.exf5 e4 42.Tdd1 Td5 43.Af4 e3 44.Rf3 Te7 45.Tdg1+ Rh8 46.Tg6 Txf5 47.Cd6 Txf4+ 48.Rxf4 Ae5+ 49.Rf3 e2 50.Cf5 Tf7 51.Rxe2 Txf5 52.Te6 Af6 53.Tf1 d3+ 54.Rxd3 Txf1 55.Te8+ Rg7 56.Tb8 Td1+ 57.Re4 Tb1 58.Rf5 Ab2 0-1

## Saily Anthony - Petrosian,T [E66] Las Palmas, 1973

1.c4 g6 2.Cc3 Ag7 3.g3 Cf6 4.Ag2 0-0 5.d4 d6 6.Cf3 Cc6 7.0-0 a6 8.d5 Ca5 9.Cd2 c5 10.Dc2 Tb8 11.b3 b5 12.Ab2 Te8 13.Tae1 Ad7 14.h3 bxc4 15.bxc4 e6 16.Tb1 De7 17.e4 Tec8 18.Tfe1 e5 19.Cd1 Ah6 20.Ce3 Ch5 21.Cdf1 Dd8 22.Ac3 Dc7 23.Txb8 Txb8 24.Tb1 Txb1 25.Dxb1 Cb7 26.Rh2 1/2-1/2

## Saily Anthony - Andersson Ulf [A30] Las Palmas, 1973

1.c4 c5 2.Cc3 e6 3.Cf3 Cf6 4.g3 b6 5.Ag2 Ab7 6.0-0 Ae7 7.d4 cxd4 8.Dxd4 Cc6 9.Df4 0-0 10.Td1 Db8 11.Dxb8 Taxb8 12.Af4 Tbc8 13.Ce5 d6 14.Cxc6 Axc6 15.Axd6 Axd6 16.Txd6 Axg2 17.Rxg2 Txc4 18.f3 Tfc8 19.Tad1 Rf8 20.e4 e5 21.Rf2 T4c5 22.g4 Re8 23.Re3 T5c6 24.T6d2 a6 25.g5 Ch5 26.Td5 f6 27.gxf6 gxf6 28.Td7 T6c7 29.Txc7 Txc7 30.Td6 b5 31.Txa6 b4 32.Cd5 Tc2 33.Ta7 h6 34.Th7 Txb2 35.Txh6 Cf4 36.Cxf4 exf4+ 37.Rxf4 Re7 38.Rf5 Txa2 39.Txf6 Ta5+ 40.e5 Tb5 41.Tc6 b3 42.Tc7+ Rd8 43.Tc1 b2 44.Tb1 Re7 45.f4 Tb4 46.h4 Rf7 47.h5 Tb5 48.Re4 Rg7 49.f5 Tb4+ 50.Rd5 Tb5+ 51.Rd6 Tb6+ 52.Rc5 Tb8 53.Rc6 Tb3 54.e6 Rf6 55.h6 Tc3+ 56.Rd7 Td3+ 57.Re8 Tb3 58.h7 Tb8+ 59.Rd7 Tb7+ 60.Rd6 Txh7 61.Txb2 Th1 62.Td2 Ta1 63.Rd7 Ta7+ 64.Re8 Te7+ 65.Rd8 Ta7 66.Td6 Ta8+ 67.Rd7 Ta7+ 68.Re8 Ta8+ 69.Td8 Ta2 70.Td7 1-0

## LEONTXO COMENTA

4 partidas de ajedrez comentadas por el Maestro y periodista Leontxo García y publicadas por el diario español El País.

(1)

**V. Kramnik (Rusia) - G. Meier (Alemania)**  
Defensa semi-Tarrasch (D41) Dortmund, 22.07.2012

El tradicional torneo de Dortmund tuvo como triunfadores a dos jóvenes estrellas, Caruana y Kariakin. Ambos estarán en la Final de Maestros ([www.bilbaomastersfinal.com](http://www.bilbaomastersfinal.com)) en Sao Paulo (24 al 29 de septiembre) y Bilbao (8 al 13 de octubre) junto a Anand, Carlsen, Aronian y Vallejo. Por el contrario, Kramnik ha rechazado la invitación. Siempre se ha alabado su asombrosa capacidad para explotar ventajas microscópicas. Pero no menos impresionante es su virtuosismo para evaluar una posición a largo plazo:

**1.c4 Cf6 2.Cc3 c5 3.Cf3 e6 4.e3 Cc6 5.d4 d5 6.cxd5 Cxd5 7.Ac4 cxd4 8.exd4 Ae7 9.0-0 0-0 10.Te1 Af6 11.Ab3 Cde7 12.Af4!** (novedad sorprendente, pero probablemente buena)

**12...Axd4**

[[tras 12...Cxd4 13.Ce4 Cxb3 14.Cxf6+ gxf6 15.Dxb3, la debilidad del enroque negro ofrecería compensación por el peón entregado; además, las casillas negras de Meier serían más débiles que las blancas de Kramnik, por lo que la presencia de alfiles de distinto color favorecería a las blancas]]

**13.Cxd4 Cxd4** [[si 13...Dxd4 14.Ad6!, y la ventaja de desarrollo compensa el peón con creces]]

**14.Ac4 Cec6 15.Tc1 Df6 16.Ac7!** (al evitar Td8 se restringe el desarrollo negro)

**16...e5?** [(demasiado optimista; había que conformarse con 16...De7, evitando la serie de golpes que dara Kramnik ahora)]

**17.Cd5 Dg5 18.f4! exf4 19.Axf4 Dh4 20.Ag3 Dd8 21.Cc7 Tb8 22.Cb5 Ta8 23.Ad6 Te8** (diagrama)

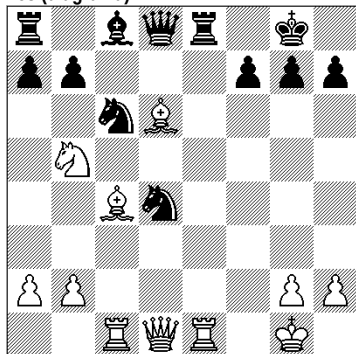

Las blancas tienen todas sus piezas coordinadas para atacar; las negras están menos desarrolladas. ¿Cómo se aprovecha ese factor?

**24.Axf7+!! Rxf7 25.Dh5+ g6 26.Dxh7+ Rf6 27.Cxd4 Cxd4 28.Dh4+ Rf7 29.Tc7+ Ad7 30.Dh7+ Rf6 31.Tf1+ Re6 32.Dxg6+ Rd5 33.Tc5# mate. 1-0**

(2)

**Ivanchuk (Ucrá)-Vachier-Lagrave (Francia)**  
Defensa Siciliana (B96)  
40ª Oimp. Estambul, 06.09.2012

En la dieta del ajedrecista no debe faltar a ración frecuente de Ivanchuk. Aquí desencadena una tormenta perfecta:

**1.Cf3 c5 2.e4 d6 3.d4 cxd4 4.Cxd4 Cf6 5.Cc3 a6 6.Ag5 e6 7.f4 Dc7 8.Axf6 gxf6 9.Dd2 b5 10.Ad3 Ab7** (una posición para expertos: aunque la estructura blanca sea más sana, los alfiles negros pueden ser muy peligrosos a medio plazo; en todas las partidas anteriores, las blancas se enrocaban en largo, pero Ivanchuk tiene otra idea)

**11.0-0 Cc6 12.Cb3?! h5 13.Rh1 h4 14.h3 Ae7 15.Tae1 b4?!** (¿Qué hacer con el rey negro? Ante esa gran pregunta, Vachier-Lagrave confía en su coraza de peones centrales, pero eso permite que Ivanchuk lance la tormenta perfecta; claro que tras [15...0-0-0 16.a4, las negras también estarían incómodas]]

**16.Cd5!! exd5 17.exd5 Ca7 18.Cd4! Axd5** [[parece más prudente 18...Rf8, aunque tras 19.Cf5 Te8 20.Te3 Axd5 21.Tfe1 Cc6 22.Ab5! axb5 23.Dxd5, la presión sería muy grande]]

**19.Cf5 Cc6 20.Ae4!** (elimina la mejor pieza negra)

**20...Axe4 21.Txe4 Rf8 22.Tfe1 Te8 23.De2 Th7 24.Dg4!** (la presión es terrible, con g3 como principal amenaza, para abrir esa columna y dar mate con Tg1)

**24...d5?!** [[había que hilar muy fino para encontrar una defensa: 24...Dd7!, con la idea 25.g3 Cd8! 26.gxh4 (-o bien 26.Cxe7 Dxc4 27.hxg4 hxg3+ 28.Rg2 Ce6 29.Cd5 Rg7, y las negras aguantan, ya que no vale 30.f5? Th2+ 31.Rxc3 Teh8 32.fxe6? T8h3+ 33.Rf4 Tf2# mate-) 26...Ce6 27.Txe6! (pero no 27.Tg1? por 27...Cg7!, y ganan las negras-) 27...fxe6 28.Tg1 Dc6+ 29.Rh2 Dxc2+ 30.Rh1 Dc6+, tablas]]

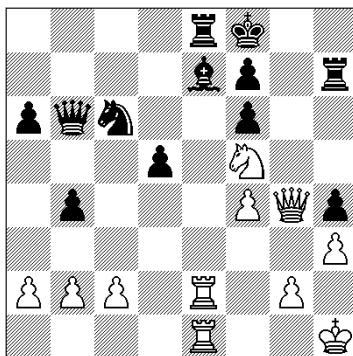

**25.T4e2 Db6?** (diagrama)

[[aún había tiempo para el mal menor 25...Dd7! 26.g3 Cd4! 27.Cxd4 Dxc4 28.hxg4 hxg3+ 29.Rg2 Th2+ 30.Rxc3 Txe2 31.Txe2 Ac5, con pequeña ventaja blanca]]

**26.g3!** (la apertura de la columna 'g' es decisiva)

**26...Cd4** [[si 26...hxg3 27.Dxc3 Tc8 28.Tg1, etcetera]]

**27.Cxe7! Cxe2 28.Dg8+ Rxe7 29.Txe2+ Rd6 30.Txe8 hxg3 31.Df8+! Rc6 32.Tc8+ Rd7 33.De8+ Rd6 34.Td8+ Rc5 35.De3+**

**Rc6 36.Td6+, y Vachier-Lagrave se rindió. 1-0**

(3)

**Carlsen (Noruega)- V. Bologán (Moldavia)**  
Gambito Volga (A59)  
Biel Suiza, 31.07.2012

Antes de su gran reto de 2013 -ganar el Torneo de Candidatos de Londres en marzo para retar después al campeón Anand-, Carlsen afronta varios de gran calibre, como la Final de Maestros desde el lunes en Sao Paulo y del 8 al 13 de octubre en Bilbao ([www.bilbaomastersfinal.com](http://www.bilbaomastersfinal.com)).

Su comprensión del ajedrez es tan profunda, que quizá pueda con todos:

**1.d4 Cf6 2.c4 c5 3.d5 b5 4.cxb5 a6 5.bxa6 g6 6.Cc3 Axa6 7.e4 Axf1 8.Rxf1 d6 9.Cf3 Ag7 10.g3 0-0 11.Rg2 Cbd7**

(posición muy típica del Volga, sólida para las blancas pero con una molesta presión negra en las columnas 'a' y 'b', así como en la gran diagonal h8-a1; las blancas pueden apurar la ruptura en e5 o paliar la presión negra jugando en las casillas blancas, como prefiere Carlsen)

**12.De2 Db6 13.a4 Tfb8 14.Cb5** (novedad)

**14...Ce8**

(para eliminar el Cb5 desde c7)

**15.Ag5! Dd8?!**

[[el problema de la natural 15...Rf8 es 16.Cd2 Cc7 17.Cc4 Db7 18.Axe7+! Rxe7 19.Cbxd6 Da6 20.e5, con amplia compensación por la pieza entregada]]

**16.Ta3 Cb6**

[[probablemente, la idea de Carlsen era 16...Cc7 17.Ta1, y no parece que las negras puedan justificar la entrega del peón]]

**17.b3 Dd7 18.Ta2! f6** (después de 18...Cc7 19.Cxc7 Dxc7 20.Cd2, la compensación negra sería muy escasa)]

**19.Ac1 f5!?** (algo hay que hacer)

**20.exf5 gxf5?**

(la estructura negra queda así muy dañada; había que aguantar con [20...Dxf5 y si 21.Dxe7 (-parece mejor 21.Td1 -) 21...Cxd5])

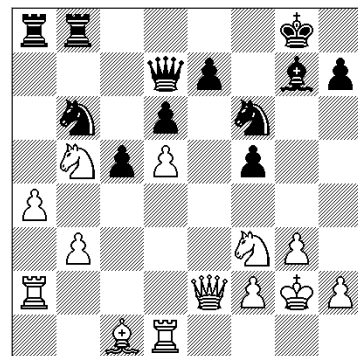

**21.Td1! Cf6** (diagrama)

(¿Qué sobra en esta posición desde el punto de vista de las blancas?)

**22.De6+!** (¡las damas!)

**22...Dxe6 23.dxe6**

(el peón de f5 es muy débil)

**23...Ce4 24.Ch4 c4 25.bxc4 Cxc4**

(amenaza Txb5)

**26.Cc7 Cc3 27.Cxa8 Cxa2 28.Cc7 Cc3 29.Td3 Tc8 30.Cb5 Cxb5 31.axb5 Tc5 32.Tb3 Ca5 33.Tb1 Ad4 34.b6 Cb7 35.Tb4 Axf2 36.Rxf2 Tc2+ 37.Rf3 Txc1 38.Cxf5**

Tf1+ 39.Rg4 Cc5 40.b7 , y Bologan se rindió. 1-0

(4)

Gligoric (Yugoslavia)- Andersson (Suecia)  
Defensa Nimzo-India (E53)  
Berlín Oeste, 1971

El obituario de Gligoric se publicó en EL PAIS el 2 de septiembre, cuando esta columna estaba dedicada a las Joyas Históricas. Hoy completamos el homenaje:

**1.d4 Cf6 2.c4 e6 3.Cc3 Ab4 4.e3 0-0 5.Ad3 c5 6.Cf3 d5 7.0-0 Cbd7?!** (Gligoric va a demostrar por qué este caballo debe salir por c6)

**8.a3 Aa5 9.cxd5 exd5 10.b4!**

(la novedad de Gligoric)

**10...cxb4 11.Cb5** (Gligoric justifica así el sacrificio: 1) Fuerte centro blanco, con el Cd7 mal ubicado; 2) Columnas y diagonales abiertas en el ala de dama, con la debilidad en d6, para unas piezas blancas más desarrolladas y activas; 3) peón débil en d5)

**11...a6** [(tras 11...Cb8 12.axb4 Axb4 13.Txa7 Txa7 14.Cxa7 Ae6 15.Da4 Db6 16.Aa3 Axa3 17.Dxa3 Ca6 18.Cb5 habría ventaja blanca, Tukmakov-Tal, Sochi 1970)]

**12.Db3! bxa3** [(si 12...De7 13.Ad2; y si 12...axb5 13.axb4 , con gran ventaja, porque la Ta8 esta indefensa)]

**13.Cd6 Ac7 14.Axa3 Axd6 15.Axd6 Te8**

**16.Tf1** (la posición negra es muy incómoda)

**16...Te6** [(es insuficiente 16...Cb8 por 17.Axb8 Txb8 18.Axa6)]

**17.Af4!?** [(en otra partida, Gligoric jugó 17.Ac7 , que quizá sea mejor)]

**17...h6 18.h3** (las blancas están tan bien que se permiten este pequeño lujo de ventilar el enroque para evitar mates en la primera fila)

**18...Cf8 19.Ac7! De8 20.Ce5 g6 21.Ae2! C8d7 22.Cxd7** [(las computadoras prefieren 22.Ab5!)]

**22...Dxd7 23.Af4 g5 24.Ae5 Dd8 25.Af3 Ce4** (aunque quizá no lo parezca, la ventaja blanca es decisiva: demasiadas debilidades negras con poco desarrollo)

**26.Ac7 Dd7 27.Ae5 Dd8 28.Axe4 dxe4**

**29.Tc7 De8 30.Tac1 Tc6 31.T1xc6 bxc6**

**32.Dc3 Ae6 33.Txc6 Tc8** (diagrama)

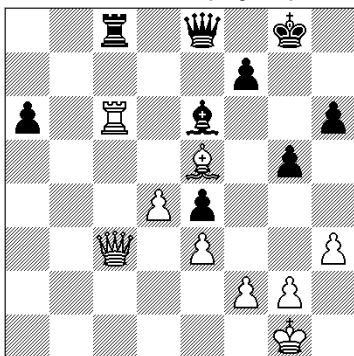

(tras devolver un peón y desatascar el ala de dama, Andersson se acerca a la igualdad; pero Gligoric no lo permite...)

**34.d5! Txc6** [(si 34...Ad7 35.Txh6! f6 36.Ac7 , ganando)] **35.dxc6 Ac8 36.c7 Rh7** (en este caso, con damas, los alfiles de distinto color no son una esperanza, como demostrará magistralmente Gligoric)

**37.Dd4 Dd7 38.Dxe4+ Df5 39.Dd5 Dd7 40.Dc5 Rg6 41.Ad4 g4 42.hxg4 Dxg4**

**43.Dd6+ De6 44.Dd8 f5 45.Df8 a5 46.f3 a4 47.Rh2 Rh5 48.e4 fxe4 49.g4+ Rg5 50.Rg3! , y Andersson se rindió. 1-0**

## TORNEO CONTINENTAL DE LAS AMÉRICAS

Por Carlos A. Ilardo

Los integrantes del comité organizador del 7° Campeonato Continental de las Américas participaron de una nueva reunión, llevada a cabo ayer en la sede del edificio Anexo del Banco de la Provincia de Buenos Aires (San Martín 108, Capital), en la que fue rubricado el acuerdo de la organización de la competencia internacional que se llevará a cabo en la ciudad de Mar del Plata, entre el 11 y 21 de octubre próximo.

Del encuentro, en el que además se trataron diversos temas sobre los siguientes pasos organizativos tomaron parte, el Sr. Alejandro Rodríguez, secretario de Deportes bonaerense, el Sr. Jorge Vega Fernández, presidente de FIDE América, el Sr. Enrique Celi, presidente de Zona FIDE, y el Ing. Mario Petrucci, director general del certamen. También algunos integrantes del último equipo olímpico argentino, entre ellos los maestros Diego Flores y Carolina Luján, se sumaron a la reunión que se extendió por algo más de 90 minutos.

Previo a la firma de las actas, el secretario de Deportes de la provincia de Buenos Aires, Alejandro Rodríguez, señaló: "Tengo una gran expectativa sobre el Continental de las Américas, porque tengo un compromiso con el gobernador Daniel Scioli para que la provincia de Buenos Aires se constituya siempre en el escenario donde se sucedan los mejores acontecimientos deportivos. En 2011 nos tocó organizar el preolímpico de básquetbol, y si bien la vara estaba muy alta como para igualar o superar aquella organización, desde la secretaría creímos que dos grandes hechos para la temporada 2012 podían ser, el duelo entre Los Pumas y los All Blacks, en el rugby, y el Continental de las Américas, en ajedrez". Más adelante, Rodríguez agregó: "Entre otras muchas cosas, el rol del Estado en el campo del deporte debe tender a garantizar la igualdad de posibilidades; resolver las asimetrías. En el caso particular del ajedrez, yo admiro que sea una actividad tan integradora, acaso como ninguna otra, en la que en igualdad de condiciones pueden participar o incluirse en sus competencias a gentes con capacidades diferentes".

Por su parte, el titular de FIDE América, Jorge Vega Fernández contó: "Me llevo una magnífica impresión de lo visto junto al director del certamen, el Ing. Mario Petrucci y el secretario de Deportes, Alejandro Rodríguez, tras esta nueva visita que incluyó la revisión de la sala de juego (el hotel Provincial), la que entiendo está capacitada para cubrir esta competencia o alguna aún superior, y por los adelantos de las obras de organización. Estoy convencido que la Argentina tendrá un gran evento y lo disfrutará". Consultado sobre el apoyo que la federación internacional (FIDE) y de la Confederación de Ajedrez para América (CCAA) le dará a la prueba, y teniendo en

cuenta los rumores que desde el interior de la propia federación argentina (FADA) parten anunciando el desconocimiento de la prueba y de los ajedrecistas que participen, el dirigente cubano Jorge Vega señaló:

"Tanto en FIDE como FIDE América sólo se hacen cosas legales; de lo contrario no las haríamos. Todo esto supongo que parte sólo del propio desconocimiento reglamentario de sus dirigentes. Creo que sólo fue un rumor y que ahora han comprendido que no era sólo un comentario sino una realidad que la FIDE decidió darle la organización a un particular porque a ello lo avalan los reglamentos. Por todo esto es que ya no me imagino que la FADA se atreva a no autorizar a sus jugadores a participar de la prueba. ¿Cómo puede ser que se pongan a la realización de un certamen internacional?, Las federaciones, entre otras cosas están para promover el ajedrez y no impedir su celebración. Si hiciesen algo así sería muy lamentable para la Argentina. De la misma manera y también en contra de esos rumores que circulan, yo les garantizo a los jugadores que las partidas irán al Elo.

El presidente de Zona FIDE, el uruguayo Enrique Celi, también dio su visión sobre los avances de la organización: "veo muy bien todas las tareas que se realizan y este paso seguramente nos alentará para que FIDE siga mirando a la Argentina para ser sede de otros importantes competencias en el Continente".

Por último, el Ing. Mario Petrucci dijo: "Desde que en el Congreso de Grecia se nos otorgó el aval de confianza para la organización del Campeonato Continental estamos día a día trabajando y avanzando para que todo salga de la mejor manera. Poniendo cada uno desde su puesto de trabajo, lo que mejor sabe hacer. A esta altura hemos avanzado mucho, incluso ya está la página oficial funcionando y solamente nos quedan por resolver temas atinentes a la apertura o cierre de la competencia. Desde que trabajamos junto a Alejandro Rodríguez nunca tuvimos un reclamo sobre la organización de un torneo, no queremos que este continental sea la excepción, al contrario, queremos hacer un gran trabajo para que FIDE siga junto a la Secretaría de deportes de Buenos Aires, y que esto nos permita seguir organizando las mejores competencias del continente".



Ing. Mario Petrucci

## NUESTRO CÍRCULO

Director: Arqto. Roberto Pagura

[ropagura@fibertel.com.ar](mailto:ropagura@fibertel.com.ar)  
(54 -11) 4958-5808 Yatay 120 8°D  
1184. Buenos Aires – Argentina

---