



## Associazione Scacchistica Italiana Amici Sumus

[www.amicisumus.it](http://www.amicisumus.it)

**Newsletter N° 73**

**Marzo 2021**



**Redazione e grafica:**  
**Logo A.S.I.A.S.:**

**Pasquale Colucci**  
**Valerio Fiore - Enzo Martino**

**Hanno collaborato a questo numero:**

**Marco Campioli**  
**Pasquale Colucci**  
**Daniele Gatti**  
**Federico Manca**

**Luciano Nucci**  
**Daniel Perone**  
**Matteo Troia**

La presente rivista rappresenta l'Organo Ufficiale dell'Associazione Scacchistica Italiana Amici Sumus e viene inviata gratuitamente ai soci. Per non ricevere più la Newsletter, per inviare articoli o partite, scrivi una e-mail a: [checkmateasias@gmail.com](mailto:checkmateasias@gmail.com)

Gli utenti di Facebook che non ne facessero ancora parte, possono iscriversi al Gruppo "Amici Sumus!" collegandosi al link: <https://www.facebook.com/groups/1455492174702845>

L'ASIAS da inizio anno è presente anche su INSTAGRAM: per accedere alla pagina cliccare sul link: [https://www.instagram.com/asias\\_officialpage/](https://www.instagram.com/asias_officialpage/) (978 followers alla data del 01/02/2021)

Il sito internet dell'Associazione è stato sostituito da un *padlet*, accessibile dal link: [https://padlet.com/Amici\\_Sumus/xd3dlt03fh2krrzq](https://padlet.com/Amici_Sumus/xd3dlt03fh2krrzq)  
Su di esso è possibile visionare gli annunci riguardanti le iniziative sociali in corso e scaricare i numeri più recenti della Newsletter.

## Indice

	Pagina
1. Editoriale	3
2. Elezioni ASIAS	4
3. Lutto	7
4. La tecnica dei Grandi Maestri	8
5. Attività agonistica nazionale	12
6. Le gemelle di Geller	26
7. Tornei di Studi, Siti e Riviste	28
8. Antologia di Compositori – II Parte	34
9. Porta Portese	39
10. L'angolo del Problema	40
11. Albo DT ASIAS	43
12. Elenco soci	44
13. Nuovi soci – Lo Staff ASIAS	53

## Editoriale

A Febbraio ci sono state le elezioni per il rinnovo del Consiglio Direttivo dell'ASIAS.

I Consiglieri eletti risultano essere: il sottoscritto, Salvatore Tramacere, Luciano Nucci, Alberto Collobiano, Michele Blonna, Andrea Bertaggia e Caterina Guerriero. In particolare, a seguito di riunione telematica, io risulato essere stato confermato alla carica di Presidente, Tramacere a quella di Vice-Presidente ed Archivista e Nucci come Segretario.

Gli altri ruoli dell'organigramma sono invece ancora in fase di composizione, per cui ve ne daremo atto nei prossimi numeri della Newsletter. Contemporaneamente si sono svolte anche le Elezioni per il Collegio Arbitrale, che sarà composto da: Pasquale Colucci, Roberto Cerrato e Mario Guerriero.

Come avrete avuto modo di notare, c'è stata la conferma in massa del precedente Direttivo con l'ingresso della giovane leva Andrea Bertaggia e della socia Caterina Guerriero.

Ringrazio Giuseppe Balacco per il lavoro svolto come scrutatore e Giovanni Macchia, Consigliere uscente, per l'impegno mostrato in questo biennio.

Capitolo tornei: la Champions League ASIAS procede a gonfie vele, con la maggior parte dei gironi giunti al termine. Di seguito i nuovi resoconti.

Il Girone **F** ha visto l'en-plein di Egidio Scala, seguito a 4.0 da Massimiliano Munaretto.

Il Girone **G** è stato vinto, come da pronostico, da Piero Schiatti seguito dal navigato Carlo Bellisario.

Niente sorprese anche per il Girone **I** che ha visto qualificarsi per la fase successiva i due testa di serie, Danilo Di Stefano e Silvia Manea.

I succitati raggruppamenti sono stati arbitrati dal sottoscritto.

Passiamo ora a quelli gestiti da Luciano Nucci.

Il Girone **Q** ha visto la vittoria netta di Alberto Collobiano, seguito ad 1 punto di distanza da Leontino Stipani.

Nel Girone **R** ha trionfato Giulio Filippi, seguito da Mirco Bertaggia. Viene quindi eliminato dalla competizione Michele Blonna.

Poche emozioni nel Girone **T** con la qualificazione di Giuseppe Di Vincenzo e Alessio Plizzari.

Il Girone **U** è stato vinto da Giuseppe Balacco, seguito a mezzo punto di distanza da Carlo Santi.

Il Girone **V** ha visto qualificarsi con distacco da tutti gli altri Enrico Senis e Danilo Mariani.

Accogliamo infine il nuovo socio ASIAS Massimo De Blasio, Maestro nel gioco a tavolino e Grande Maestro dell'ICCF.

Il Presidente  
**Matteo Troia**

## Elezione del Collegio Arbitrale ASIAS

Per il collegio arbitrale i voti vanno a:

<b>Colucci Pasquale</b>	18
<b>Cerrato Roberto</b>	1
<b>Guerriero Mario</b>	1

schede bianche	5
schede nulle	1

=====

Alle ore 7:50 si chiudono le operazioni di scrutinio e viene compilato il presente verbale.

Il Segretario Elettorale

**Giuseppe Balacco**

---

---

Vengono eletti al Collegio: Colucci Pasquale, Cerrato Roberto, Guerriero Mario  
(*n.d.r.*)

---

---



## Elezione del Consiglio Direttivo ASIAS

### Verbale di scrutinio

Oggi, 21 febbraio 2021, alle ore 7:30 si apre lo scrutinio delle schede elettorali per le elezioni ASIAS.

Risultano pervenute 26 email, tutte provenienti da soci regolarmente iscritti, come risulta dall'elenco dei soci allegato alle newsletter 72 di febbraio 2021.

=====

Per il Consiglio Direttivo i voti vanno a:

<b>Troia</b>	22
<b>Nucci</b>	16
<b>Collobiano</b>	13
<b>Tramacere</b>	12
<b>Blonna</b>	10
<b>Bertaggia Andrea</b>	4
<b>Guerriero Caterina</b>	1

Guerriero M. 1

schede bianche 1

schede nulle 0

=====

Vengono eletti a Consiglieri: Troia Matteo, Nucci Luciano, Collobiano Alberto, Tramacere Salvatore, Blonna Michele, Bertaggia Andrea, Guerriero Caterina (*n.d.r.*)

---

Il nuovo Consiglio Direttivo ha quindi indetto le votazioni per l'elezione del Presidente e del Vice-Presidente, confermando la designazione del socio Balacco quale Segretario Elettorale.

Di seguito i relativi verbali di scrutinio:

## Verbale di scrutinio per l'elezione del Presidente

Schede pervenute:	7
bianche	0
nulle	0

Queste le preferenze:

<b>Troia Matteo</b>	6
Guerriero Caterina	1

Il Segretario Elettorale

**Giuseppe Balacco**

---

---

## Verbale di scrutinio per l'elezione del Vice-Presidente

<b>Tramacere</b>	3
Blonna	2
Collobiano	2

Il Segretario Elettorale  
**Giuseppe Balacco**

---

---

Viene eletto alla carica di Presidente: **Matteo Troia**.

Viene eletto alla carica di Vice-Presidente: **Salvatore Tramacere**.

Riunitosi in via telematica, il C.D. ha confermato nei rispettivi incarichi il Segretario dei Tornei **Luciano Nucci** e l'Archivista **Salvatore Tramacere**.

Nel prossimo numero daremo notizia in merito ai rinnovi dei restanti componenti dello Staff ASIAS.



# Lutto

È venuto a mancare a soli 23 anni il socio **Alessio Viviani**, maestro FIDE di origine abruzzese, da tempo residente nelle Marche.

Nato il 2 ottobre 1997, era affetto da una grave disabilità: atrofia muscolare spinale.

Ciò non gli aveva impedito di ottenere brillanti affermazioni alla scacchiera, basti citare il primo posto al festival di Porto San Giorgio nel 2015, nel quale aveva totalizzato 7 punti su 9, precedendo per spareggio tecnico il GM Oleg Romanishin (battuto nello scontro diretto) e il MF Alessio De Santis.

Alessio è stato un esempio per tanti, vincendo con la sua forza di volontà e la sua voglia di vivere le difficoltà che la vita gli aveva presentato.



La foto della premiazione di Porto San Giorgio 2015

## LA TECNICA DEI GRANDI MAESTRI

**Toth Bela (2470) – Sartori Spartaco [D86]**

39° Campionato Italiano, Venezia 1979

[Federico Manca]

In alcune strutture tipiche della partita di Donna, ma anche della partita di Re ci sono alcune decisioni che possono alterare completamente lo spirito della posizione dando un chiaro vantaggio all'avversario. Ho pensato di mostrare due esempi significativi che trattano questo tema. Nella posizione del diagramma il nero (cosa tipica nella Grunfeld) dovrebbe mantenere la pressione centrale su d4 ottenendo circa pari possibilità. Invece la sua decisione di togliere la tensione centrale lo porterà alla sconfitta in breve tempo.

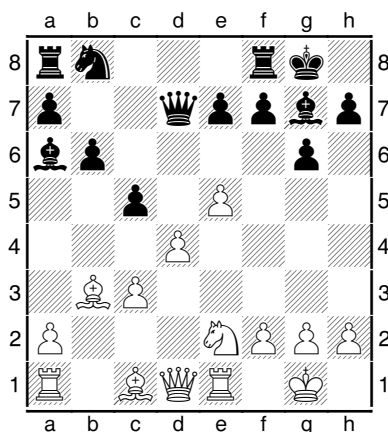

**13...c4?** Dopo questa decisione il bianco non deve preoccuparsi più della difesa del proprio centro, e può dedicarsi tranquillamente alle operazioni sul lato di re  
**14.♘c2 ♗b7 15.♞f4 e6**

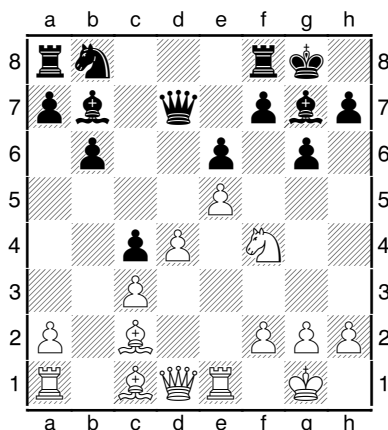

**16.h4!** Il bianco lancia il primo ariete contro la posizione nera



16...♘a6 17.h5 ♘c7 18.hxg6 fxg6 19.♙g4 ♖f7 20.♘h3! [Era possibile anche 20.♘xg6!? hxg6 21.♙xg6 con forte attacco]  
 20...♙f8 21.♘g5 ♖g7 22.♖e3 ♖e8 23.♖g3 ♖b8

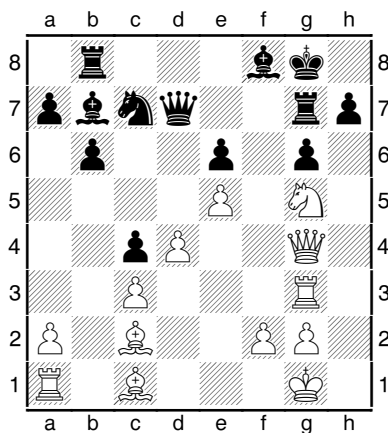

24.♘xh7! ♔xh7 25.♙h6! ♔g8 26.♖e1 ♖e8 27.♙xg7 ♙xg7 28.♙xg6 ♖e7  
 29.♖ee3 Il bianco può eseguire tutte queste manovre con calma dal momento che il nero non ha nessuna reazione centrale da poter opporre.  
 29...♖f7 30.♖g4 ♔f8 31.♖eg3 ♘e8 32.♙h5 b5 33.♙g6 a5 34.♙xf7 ♙xf7  
 35.♙g5 ♔g8 36.♖f4 ♙d7 37.♙g6

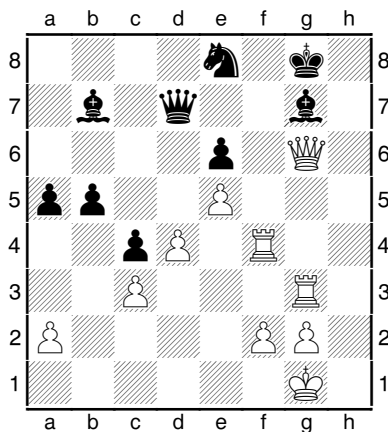

Come possiamo notare le minacce del bianco sono imparabili. Il nero abbandona. Una prestazione lineare e convincente del più volte campione italiano Bela Toth, uno dei più forti giocatori italiani del Novecento. **1-0**

**Jakovenko Dmitrij (2736) – Areshchenko Alexander (2664) [D87]**

World Cup Khanty Mansiysk, Russia 2009

[Federico Manca]

Nella posizione del diagramma l'imprecisione del nero è meno visibile

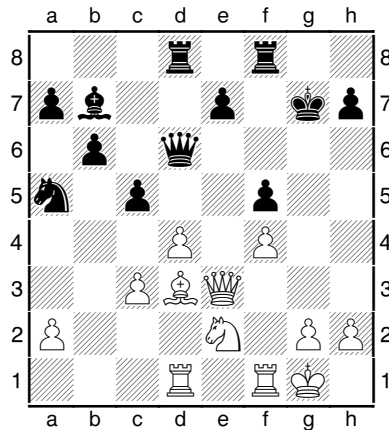

**19...c4?!** L'idea di questa mossa è molto ambiziosa. il nero vuole creare una forte casa d5 per i propri pezzi e in futuro giocare per una possibile spinta in b4.

**20.♖c2 ♗d5**

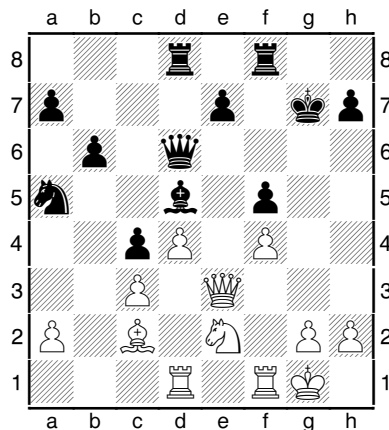

**21.♔e5+!** Una decisione sorprendente. Il bianco punta ad un finale dove il proprio Cavallo otterrà delle case splendide

**21...♔xe5 22.fxe5 e6** Una necessaria concessione posizionale, il nero infatti indebolisce la casa f6

**23.♞f4 ♔f7 24.♞de1 ♔e7 25.♞e3** La Torre del bianco si dirige verso la forte casa h6 dove potrà mettere sotto pressione il Pedone in h7 e e6

**25...b5 26.♞b1!** Il bianco si appresta ad impedire il controgio del nero basato sulla spinta in b4 per indebolire il centro bianco

**26...a6 27.♞h3 ♞f7 28.♞h6 ♞c6**

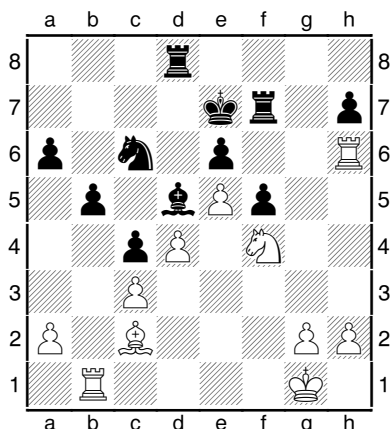

**29.♔d1!** Dopo questa mossa tranquilla il nero sorprendentemente abbandona. Come possiamo notare ad una analisi più approfondita, non può fare nulla contro le minacce del bianco di proseguire con ♘xd5+ seguita dalla mossa ♔f3. Un capolavoro di strategia di Jakovenko. **1-0**

Federico Manca è nato a Padova nel 1969.

Diventato Maestro nel 1988 e Maestro Internazionale nel 1990, ha conquistato la medaglia di Bronzo come Riserva alle olimpiadi di Novi Sad del 1990.

Due volte vice campione italiano assoluto (1990 e 1993) è inoltre l'autore del libro: *L'Alapin per il giocatore di circolo* (2020)



## Attività agonistica nazionale

Tornei in corso

<b>2^ CAMPIONATO NAZIONALE ASIAS</b>	<b>CN-064</b>
--------------------------------------	---------------

Inizio torneo 01.04.2020

Fine 30.06.2021

D. T. Luciano Nucci

ha il Nero con:				N°	Giocatore	ha il Bianco con:				Punti	Bh
9	13	11	4	1	PEIRCE Andrea	3	5	12	7	0	
0	0	0	0			0	0	0	0		
10	14	12	5	2	MALORI Marcello	4	6	13	8	0	
0	0	0	0			0	0				
11	1	13	6	3	FERLITO Gianfelice	5	7	14	9	4	
0,5	1	0	0			0	0,5	1	1		
12	2	14	7	4	MARANGON Matteo	6	8	1	10	1,5	
0	0	0	0			0	1	0,5			
13	3	1	8	5	BOI Paolo	7	9	2	11	6,5	
0,5	1	1	0,5			1	1	1	0,5		
14	4	2	9	6	FERRARI Cristiano	8	10	3	12	1	
0	0	0	0			0	1	0			
1	5	3	10	7	CONTE Massimiliano	9	11	4	13	3	
1	0	0,5	0			0,5	0,5	0,5			
2	6	4	11	8	BALACCO Giuseppe	10	12	5	14	7,5	
1	1	1	1			1	1	0,5	1		
3	7	5	12	9	MARIANI Danilo	11	13	6	1	2,5	
0	0,5	0	0			0	0	1	1		
4	8	6	13	10	CESARO Michele	12	14	7	2	6	
0,5	0	1	0,5			1	1	1	1		
5	9	7	14	11	GIOVANNINI Ettore	13	1	8	3	4,5	
0,5	1	0,5	1			0	1	0	0,5		
6	10	8	1	12	PROLA Maurizio	14	2	9	4	6	
1	0	0	1			1	1	1	1		
7	11	9	2	13	PIVIROTTI Filiberto	1	3	10	5	6,5	
0,5	1	1	1			1	1	0,5	0,5		
8	12	10	3	14	TREZZI Stefano	2	4	11	6	3	
0	0	0	0			1	1	0	1		

# 5^ CAMPIONATO MAGISTRALE ASIAS

CM-065

Inizio torneo 01.04.2020

Fine 30.06.2021

D. T. Pasquale Colucci

ha il Nero con:	N°	Giocatore	ha il Bianco con:	Punti	Bh
15 13 8 2 0,5 0 1 1	1	CARNEMOLLA Giampaolo	3 5 10 16 0,5 0 0,5 0	3,5	
16 14 9 3 0 1 0 0	2	CARRETONI Angelo <b>W</b>	4 6 11 1 1 0 0,5 0	2,5	
1 15 10 4 0,5 0,5 0 0,5	3	PELLICONI Vanes	5 7 12 2 0,5 0,5 1 1	4,5	
2 16 11 5 0 0 0 0	4	OLDRATI Pietro	6 8 13 3 0 0,5 0 0,5	1	
3 1 12 6 0,5 1 0,5 0,5	5	BERTAGGIA Mirco	7 9 14 4 0,5 0,5 0,5 1	5	
4 2 13 7 1 1 0 1	6	MARTURANO Marco	8 10 15 5 0,5 0,5 0 0,5	4,5	
5 3 14 8 0,5 0,5 0,5 1	7	TROIA Matteo	9 11 16 6 0,5 0,5 0 0	3,5	
6 4 15 9 0,5 0,5 1 0,5	8	BERTAGGIA Andrea	10 12 1 7 0,5 1 0 0	4	
7 5 16 10 0,5 0,5 0 0	9	LO CONTE Vittorio	11 13 2 8 0 1 0,5	2,5	
8 6 1 11 0,5 0,5 0,5 1	10	PAULESU Sebastiano	12 14 3 9 1 1 1 1	6,5	
9 7 2 12 1 0,5 0,5 1	11	BLASI Sergio	13 15 4 10 0 1 1 0	5	
10 8 3 13 0 0 0 0	12	MACCHIA Giovanni <b>W</b>	14 16 5 11 0 0 0,5 0	0,5	
11 9 4 14 1 1 1	13	MAZZANTI Raniero	15 1 6 12 0,5 1 1 1	6,5	
12 10 5 15 1 0 0,5 1	14	LEONE Alfonso	16 2 7 13 0,5 0 0,5 0	3,5	
13 11 6 16 0,5 0 1 0,5	15	ZANINOTTO Franco	1 3 8 14 0,5 0,5 0 0	3	
14 12 7 1 0,5 1 1 1	16	BESOZZI Ferdinando	2 4 9 15 1 1 1 0,5	7	

## MAGISTRALI A 5 GIOCATORI

D.T. Conte Massimiliano												
T. M-D-063	1	1	2	2	3	3	4	4	5	5	Tot.	S.B.
1 - Mazzanti Raniero			1	1			0	0,5	1	0,5	4	
2 - Caputi Giuliano	0	0			0	0	0	0	0	0	0	
3 - Lo Conte Vittorio			1	1			0	0	0,5	0,5	3	
4 - Bertaggia Andrea	0,5	1	1	1	1	1			1	0,5	7	
5 - Besozzi Dino	0,5	0	1	1	0,5	0,5	0,5	0			4	

Inizio torneo: 15/03/2020

Fine Torneo: 14/06/2021

D.T. Luciano Nucci												
T. M-D-070	1	1	2	2	3	3	4	4	5	5	Tot.	S.B.
1 - Mazzanti Raniero						0		1			1	
2 - Paulesu Sebastiano					0	0,5	0,5	1			2	
3 - Besozzi Dino	1	0,5		1			1	1			4,5	
4 - Galvan Gaetano	0		0	0,5	0	0					0,5	
5 - Pelliconi Vanes											0	

Inizio torneo: 16/11/2020

Fine Torneo: 15/02/2022

## OPEN A 5 GIOCATORI

D.T. Luciano Nucci												
T. O-D-068	1	1	2	2	3	3	4	4	5	5	Tot.	S.B.
1 - Leone Alfonso					0				1	1	2	
2 - Parisi Cosimo					0,5	0,5	1		1	0,5	3,5	
3 - Mazzanti Raniero		1	0,5	0,5			1		1	1	5	
4 - Giovannini Ettore				0		0			0	0	0	
5 - Peirce Andrea	0	0	0,5	0	0	0	1	1			2,5	

Inizio torneo: 20/09/2020

Fine Torneo: 19/12/2021

D.T. Michele Cesaro												
T. O-D-069	1	1	2	2	3	3	4	4	5	5	Tot.	S.B.
1 - Bruno Guido			1						0	0	1	
2 - Fornai Francesco		0									0	
3 - Parisi Cosimo									1		1	
4 - Blasi Sergio											0	
5 - Peirce Andrea	1	1				0					2	

Inizio torneo: 10/11/2020

Fine Torneo: 09/02/2022

D.T. Pasquale Colucci												
T. O-D-072	1	1	2	2	3	3	4	4	5	5	Tot.	S.B.
1 - Bertoli Franco							1		1	1	3	
2 - Blonna Michele											0	
3 - Marino Francesco									1	1	2	
4 - Oldrati Pietro		0							0,5		0,5	
5 - Peruch Ettore	0	0			0	0		0,5			0,5	

Inizio torneo: 16/11/2020

Fine Torneo: 15/02/2022

## TORNEI TELEFONICI

Gruppo in attesa di formazione

## TORNEI TEMATICI

D.T. Conte Massimiliano												
T. TEM-066	1	1	2	2	3	3	4	4	5	5	Tot.	S.B.
1 - Besozzi Dino			1	1	1	1	1	1	1	1	8	
2 - Cesaro Michele	0	0			0	0	1	1			2	
3 - Galvan Gaetano	0	0	1	1			0,5	0,5	0,5	0,5	4	
4 - Malori Marcello	0	0	0	0	0,5	0,5			0	0	1	
5 - Parisi Cosimo	0	0			0,5	0,5	1	1			3	

**Inizio torneo: 05/05/2020** **Fine Torneo: 04/08/2021**

Gambetto di Re con mossa al Nero dopo 1.e4 e5 2.f4

D.T. Collobiano Alberto												
TEM-071	1	1	2	2	3	3	4	4	5	5	Tot.	S.B.
1 - Mazzanti Raniero			0,5	0,5			0,5	1	0,5	1	4	
2 - Bertaggia Andrea	0,5	0,5				1	1	0,5	1	0,5	5	
3 - Andreozzi Paolo			0						0		0	
4 - Galvan Gaetano	0	0,5	0,5	0					1	0	2	
5 - Besozzi Dino	0	0,5	0,5	0		1	1	0			3	

**Inizio torneo: 16/11/2020** **Fine Torneo: 15/02/2022**

Per prenotarsi ad uno o più tornei occorre darne comunicazione al Segretario Generale dei tornei Luciano Nucci, e-mail [nucci.luciano@gmail.com](mailto:nucci.luciano@gmail.com) indicando: nome, cognome, account di posta elettronica e, limitatamente ai tornei telefonici, il recapito telefonico.

## Torneo Online "Champions League ASIAs"

D.T. Matteo Troia										
C.L. ASIAs - girone A	1	1	2	2	3	3	4	4	Tot.	S.B.
DI MATTEO Giovanni			1	1	1	1	0,5	0,5	5	
AMELI Marianna (W)	0	0			0	0	0	0	0	
CERVELLI Vito Riccardo	0	0	1	1			0	0	2	
SOLDANO Michele	0,5	0,5	1	1	1	1			5	

Inizio torneo: 09/12/2020

Fine torneo: 24/01/2021

D.T. Matteo Troia										
C.L. ASIAs - girone B	1	1	2	2	3	3	4	4	Tot.	S.B.
BOI Paolo							1	1	2	
CESARO Michele					1		1	1	3	
PATRIARCA Giovanni				0			1	1	2	
FORNARO Massimo	0	0	0	0	0	0			0	

Inizio torneo: 09/12/2020

Fine torneo: --/--/2021

D.T. Matteo Troia										
C.L. ASIAs - girone C	1	1	2	2	3	3	4	4	Tot.	S.B.
CAUTIERO Pietro			1	1					2	
CAVAGLIERI Ivo	0	0			0	0	1	0	1	
MALETTA Aldo			1	1			0		2	
DI NICOLA CARENA Edgardo			1	0	1	1			3	

Inizio torneo: 09/12/2020

Fine torneo: --/--/2021



D.T. Matteo Troia										
C.L. ASIAS - girone D	1	1	2	2	3	3	4	4	Tot.	S.B.
PIETROCOLA Roberto			1	1	1	0,5	1	1	5,5	
BERNA Stefano	0	0			0,5	0	1	1	2,5	
MAIORANO Raffaele	0,5	0	1	0,5			1	1	4	
SPINELLO Maurizio	0	0	0	0	0	0			0	

Inizio torneo: 09/12/2020

Fine torneo: 06/01/2021

D.T. Matteo Troia										
C.L. ASIAS - girone E	1	1	2	2	3	3	4	4	Tot.	S.B.
BONUGLI Carlo			1	1	0	0	1	1	4	
NISTRI Paolo	0	0			0	0	1	1	2	
PIETROCOLA Alessandro	1	1	1	1			1	1	6	
DORASCENZI Angelo	0	0	0	0	0	0			0	

Inizio torneo: 09/12/2020

Fine torneo: 25/01/2021

D.T. Matteo Troia										
C.L. ASIAS - girone F	1	1	2	2	3	3	4	4	Tot.	S.B.
GIACOMETTI Franco			1	1	0	0	0	0	2	
FERRARI Cristiano	0	0			0	0	0	0	0	
MUNARETTO Massimiliano	1	1	1	1			0	0	4	
SCALA Egidio	1	1	1	1	1	1			6	

Inizio torneo: 09/12/2020

Fine torneo: 25/01/2021

D.T. Matteo Troia										
C.L. ASIAS - girone G	1	1	2	2	3	3	4	4	Tot.	S.B.
SCHIATTI Piero			0,5	1	1	1	1	1	5,5	
BELLISARIO Carlo	0	0,5			1	1	1	1	4,5	
PEIRCE Andrea	0	0	0	0			1	1	2	
SHORE Aliza	0	0	0	0	0	0			0	

Inizio torneo: 09/12/2020

Fine torneo: 25/02/2021

D.T. Matteo Troia										
C.L. ASIAS - girone H	1	1	2	2	3	3	4	4	Tot.	S.B.
SERRAJOTTO Marino			0,5	0,5	1	1	0,5	0,5	<b>4</b>	
CATTONI Luca	0,5	0,5			1	1	0,5	1	<b>4,5</b>	
CERVO Pasquale	0	0	0	0			0	0	<b>0</b>	
VETRANO Lorenzo	0,5	0,5	0	0,5	1	1			<b>3,5</b>	

Inizio torneo: 09/12/2020 Fine torneo: 23/12/2020

D.T. Matteo Troia										
C.L. ASIAS - Girone I	1	1	2	2	3	3	4	4	Tot.	S.B.
DI STEFANO Danilo			0,5	1	1	1	1	1	<b>5,5</b>	
MANEA Silvia	0	0,5			1	1	1	0,5	<b>4</b>	
GRECH Gerlando	0	0	0	0			1	1	<b>2</b>	
TEDOLDI Guido	0	0	0,5	0	0	0			<b>0,5</b>	

Inizio torneo: 09/12/2020 Fine torneo: 27/02/2021

D.T. Matteo Troia										
C.L. ASIAS - girone L	1	1	2	2	3	3	4	4	Tot.	S.B.
COLUCCI Pasquale			0,5	0,5	0	0,5	1	1	<b>3,5</b>	
ZINGARETTI Primo	0,5	0,5			0,5	0,5	1	1	<b>4</b>	
GALVAN Gaetano	0,5	1	0,5	0,5			1	1	<b>4,5</b>	
MOLINELLI Luigi	0	0	0	0	0	0			<b>0</b>	

Inizio torneo: 09/12/2020 Fine torneo: 15/01/2021

D.T. Matteo Troia										
C.L. ASIAS - girone M	1	1	2	2	3	3	4	4	Tot.	S.B.
MARTORELLI Angelo				0	1	0	1	1	<b>3</b>	
BIANCHI Giorgio	1				1	1	1	1	<b>5</b>	
GIOVANNINI Ettore	1	0	0	0			1	0	<b>2</b>	
CRISCIONE Francesco	0	0	0	0	1	0			<b>1</b>	

Inizio torneo: 09/12/2020 Fine torneo: --/--/2021

D.T. Matteo Troia										
C.L. ASIAS - girone N	1	1	2	2	3	3	4	4	Tot.	S.B.
TIRELLI Stefano			0		0	1	1		2	
TRANQUILLO Massimo		1			1	1	1	1	5	
GNECH Marco Leonardo	0	1	0	0			0,5	1	2,5	
BALDINI Andrea		0	0	0	0	0,5			0,5	

Inizio torneo: 09/12/2020

Fine torneo: --/--/2021

D.T. Luciano Nucci										
C.L. ASIAS - girone O	1	1	2	2	3	3	4	4	Tot.	S.B.
PARISI Cosimo			1	1	1	1	1	1	6	
MODENA Lorenzo L	0	0			0	0	0	0	0	
FALCARIN Paolo	0	0	1	1			1	1	4	
PLUCANI Germano	0	0	0	0	0	0			0	

Inizio torneo: 09/12/2020

Inizio torneo: 25/01/2021

D.T. Luciano Nucci										
C.L. ASIAS - girone P	1	1	2	2	3	3	4	4	Tot.	S.B.
POMPA Alessandro			1	1	1	1	0	0	4	
ALTOBELLI Giuseppe	0	0			0	0	0	0	0	
PERUCH Ettore	0	0	1	1			0	0	2	
BERTAGGIA Andrea	1	1	1	1	1	1			6	

Inizio torneo: 09/12/2020

Inizio torneo: 25/01/2021

D.T. Luciano Nucci										
C.L. ASIAS - girone Q	1	1	2	2	3	3	4	4	Tot.	S.B.
COLLOBIANO Alberto			1	1	1	1	0,5	0,5	5	
FORNAI Francesco	0	0			0,5	1	0	1	2,5	
MACRINI Giovanni	0	0	0	0,5			0	0	0,5	
STIPANI Leontino	0,5	0,5	0	1	1	1			4	

Inizio torneo: 09/12/2020

Inizio torneo: 25/02/2021

D.T. Luciano Nucci										
C.L. ASIAS - girone R	1	1	2	2	3	3	4	4	Tot.	S.B.
BLONNA Michele			0	0	0	1	1	0	2	
FILIPPI Giulio	1	1			1	1	0	1	5	
DE BOSIO Federico	0	1	0	0			0	0	1	
BERTAGGIA Mirco	1	0	0	1	1	1			4	

Inizio torneo: 09/12/2020

Inizio torneo: 25/02/2021

D.T. Luciano Nucci										
C.L. ASIAS - girone S	1	1	2	2	3	3	4	4	Tot.	S.B.
TARELLI Daniele			0	0	1	1	0	0	2	
TORELLI Mauro	1	1			1	1	1	1	6	
MANICONE Giovanni	0	0	0	0			0	0	0	
SCROCCARO Vanni	1	1	0	0	1	1			4	

Inizio torneo: 09/12/2020

Inizio torneo: 28/12/2020

D.T. Luciano Nucci										
C.L. ASIAS - girone T	1	1	2	2	3	3	4	4	Tot.	S.B.
DI VINCENZO Giuseppe			1	1	1	1	1	1	6	
FRIGIERI Simone W	0	0			0	0	0	0	0	
PLIZZARI Alessio	0	0	1	1			1	1	4	
ZITO Salvatore	0	0	1	1	0	0			2	

Inizio torneo: 09/12/2020

Fine torneo: 25/02/2021

D.T. Luciano Nucci										
C.L. ASIAS - girone U	1	1	2	2	3	3	4	4	Tot.	S.B.
TROIA Matteo			0	0,5	0	0	1	1	2,5	
BALACCO Giuseppe	0,5	1			0,5	1	1	1	5	
SANTI Carlo	1	1	0	0,5			1	1	4,5	
SCHILLECI Calogero	0	0	0	0	0	0			0	

Inizio torneo: 09/12/2020

Inizio torneo: 25/02/2021

D.T. Luciano Nucci										
C.L. ASIAS - girone V	1	1	2	2	3	3	4	4	Tot.	S.B.
MARIANI Danilo			1	1	1	1	0,5	0	4,5	
CASELLA Sergio	0	0			1	1	0	0	2	
PORCIUS Catalin	0	0	0	0			0	0	0	
SENIS Enrico	1	0,5	1	1	1	1			5,5	

Inizio torneo: 09/12/2020

Inizio torneo: 25/02/2021

D.T. Luciano Nucci										
C.L. ASIAS - girone Z	1	1	2	2	3	3	4	4	Tot.	S.B.
NIGLIO Biagio W			0	0	0	0	0	0	0	
BRUNO Guido W	0	0			0	0	0	0	0	
BRESCIANI Luca	1	1	1	1			0	1	5	
SHORE Jacob	1	1	1	1	0	1			5	

Inizio torneo: 09/12/2020

Inizio torneo: 25/01/2021

D.T. Luciano Nucci										
C.L. ASIAS - girone W	1	1	2	2	3	3	4	4	Tot.	S.B.
BONADE' Massimo			1	1	1	1	1	1	6	
STAITI Nicolo'	0	0			1	1	0	0	2	
MADIA Nicola	0	0	0	0			0	0	0	
TREZZI Stefano	0	0	1	1	1	1			4	

Inizio torneo: 09/12/2020

Fine torneo: 26/12/2020

D.T. Luciano Nucci										
C.L. ASIAS - girone X	1	1	2	2	3	3	4	4	Tot.	S.B.
BONOLDI Fabio			1	1	1	1	1	1	6	
VIVONA Giuseppe	0	0				0	1	0	1	
RAVERA Luca	0	0	1				0	1	2	
VICO Aldo	0	0	1	0	0	1			2	

Inizio torneo: 09/12/2020

Inizio torneo: --/--/2021

## Elenco qualificati

GIOCATORE	GIRONE
BALACCO Giuseppe	U
BELLISARIO Carlo	G
BERTAGGIA Andrea	P
BERTAGGIA Mirco	R
BIANCHI Giorgio	M
BONADE' Massimo	W
BONOLDI Fabio	X
BONUGLI Carlo	E
BRESCIANI Luca	Z
CATTONI Luca	H
COLLOBIANO Alberto	Q
DI MATTEO Giovanni	A
DI STEFANO Danilo	I
DI VINCENZO Giuseppe	T
FALCARIN Paolo	O
FILIPPI Giulio	R
GALVAN Gaetano	L
MAIORANO Raffaele	D
MANEA Silvia	I
MARIANI Danilo	V
MARTORELLI Angelo	M
MUNARETTO Massimiliano	F
PARISI Cosimo	O
PIETROCOLA Alessandro	E
PIETROCOLA Roberto	D
PLIZZARI Alessio	T
POMPA Alessandro	P
SANTI Carlo	U
SCALA Egidio	F
SCHIATTI Piero	G
SCROCCARO Vanni	S
SENIS Enrico	V
SERRAJOTTO Marino	H
SHORE Jacob	Z
SOLDANO Michele	A
STIPANI Leontino	Q
TORELLI Mauro	S
TRANQUILLO Massimiliano	N
TREZZI Stefano	W
ZINGARETTI Primo	L

<https://lichess.org/team/champions-league-asias>



## L' A.S.I.A.S.

Indice ed organizza il

### 6° CAMPIONATO MAGISTRALE ASIAS

- Il torneo, a partecipazione gratuita, è riservato ai soci ASIAS con Elo superiore a 1999 al 1° dicembre 2020 e sarà valido per le variazioni Elo.
- La manifestazione avrà inizio il 1° aprile 2021 e terminerà il 30 giugno 2022.
- Ogni partecipante giocherà 8/10 partite contro altrettanti avversari (il numero delle partite dipenderà dal numero degli iscritti).
- Per gli accoppiamenti, a seconda del numero di partecipanti, verrà utilizzato il sistema semplice all'italiana o il sistema Silli.
- In caso di parità tra due o più giocatori, per lo spareggio verrà utilizzato il sistema Sonneborn-Berger in caso di sistema all'italiana ed il Buholz in caso di sistema Silli.

#### PREMI

- 1° Classificato: Targa  
2° Classificato: medaglia finitura argento  
3° Classificato: medaglia finitura bronzo

L'ASIAS si riserva, in base al numero degli iscritti, di aggiungere ulteriori premi.

Le iscrizioni dovranno essere inviate al Responsabile **Luciano Nucci**, e-mail: [nucci.luciano@gmail.com](mailto:nucci.luciano@gmail.com), entro il 20 marzo 2021 e non potranno essere revocate successivamente al 25 marzo 2021.



## L' A.S.I.A.S.

Indice ed organizza il

### 3° CAMPIONATO NAZIONALE ASIAS

- Il torneo, a partecipazione gratuita, è riservato ai soci ASIAS con Elo superiore a 1999 al 1° dicembre 2020 e sarà valido per le variazioni Elo.
- La manifestazione avrà inizio il 1° aprile 2021 e terminerà il 30 giugno 2022.
- Ogni partecipante giocherà 8/10 partite contro altrettanti avversari (il numero delle partite dipenderà dal numero degli iscritti).
- Per gli accoppiamenti, a seconda del numero di partecipanti, verrà utilizzato il sistema semplice all'italiana o il sistema Silli.
- In caso di parità tra due o più giocatori, per lo spareggio verrà utilizzato il sistema Sonneborn-Berger in caso di sistema all'italiana ed il Buholz in caso di sistema Silli.

#### PREMI

- 1° Classificato: Targa
- 2° Classificato: medaglia finitura argento
- 3° Classificato: medaglia finitura bronzo

L'ASIAS si riserva, in base al numero degli iscritti, di aggiungere ulteriori premi.

Le iscrizioni dovranno essere inviate al Responsabile **Luciano Nucci**, e-mail: [nucci.luciano@gmail.com](mailto:nucci.luciano@gmail.com), entro il 20 marzo 2021 e non potranno essere revocate successivamente al 25 marzo 2021.



## PRENOTAZIONI TORNEI

TORNEI MAGISTRALI
Lo Conte Vittorio

OPEN A 5 GIOCATORI
Bruno Guido
Cesaro Michele
Scavo Santo
Mazzanti Raniero

TORNEI POSTALI
Malori Marcello
Bertoli Franco

TORNEI TEMATICI
Bruno Guido
Cesaro Michele
Bellisario Carlo
Bertaggia Andrea

TORNEI TELEFONICI
Staltari Giuseppe
Besozzi Ferdinando

### File partite

I soci che desiderino ricevere via e-mail il file delle partite giocate nei tornei ASIAS ne possono fare richiesta al Responsabile **Salvatore Tramacere** e-mail:

[telescacchi@yahoo.it](mailto:telescacchi@yahoo.it)



*Una volta, per giocare a scacchi occorrevano tre cose: una scacchiera, i pezzi ed un avversario; oggi basta un computer o un telefonino.*

**Pasquale Colucci** (*Scacchi a colori – Ed. Messaggerie Scacchistiche*)

# Le gemelle di Geller

di Daniel Perone

È un caso assai comune che nel corso di uno stesso torneo, si presentino delle partite molto simili che seguano a lungo e fin nel centro-partita un'identica sequenza di mosse, giacché come sappiamo la moda e l'epoca influiscono sul modo di giocare.

Meno comune è che in diversi tornei, a distanza di anni, lo stesso giocatore sia il protagonista di queste situazioni particolari.

Un caso unico e ultra-conosciuto (di cui parleremo in futuro) accadde durante il quattordicesimo turno del torneo Interzonale di Göteborg 1955. Quel giorno, la medesima posizione si verificò su ben tre scacchiere. La cosa che rende l'episodio irripetibile è che i tre conduttori del Bianco erano tre G.M. dell'URSS, mentre i Neri erano condotti da tre G.M. argentini.

Le partite in questione erano: Paul Keres - Miguel Najdorf; Boris Spassky - Hermann Pilnik e **Efim Geller** - Oscar Panno.

Come potete vedere tra i Maestri sovietici c'era Efim Geller, lo stesso G.M. che senza volerlo partecipò - con alterna fortuna - ad altri due episodi di partite simili giocate nelle stesse giornate.

È curioso, ma un avvenimento come quello di Göteborg era successo quattro anni prima (1951), durante il tredicesimo turno del Campionato Sovietico: T. Petrosian (Bianco) affronta V. Smislov (Nero) e fino alla sedicesima mossa (diagramma **A**) la partita è identica a quella di E. Geller (Bianco) e S. Flohr (Nero).

Passa il tempo ed un'altra volta la situazione si ripete: nell'anno 1973, a Budapest nella terza giornata del Torneo Tungsram, E. Geller di Bianco e A. Karpov di Nero giocano una Ruy López e fino alla ventiduesima mossa (diagramma **B**) la partita è identica alla V. Hort - H. Hecht.

Benché vi siano curiose somiglianze di posizioni, non si può parlare di eventi dubbiosi; non si tratta di casi dove i giocatori hanno "rallentato il passo" sbirciando le partite omologhe (per conoscere lo sviluppo della situazione); no, semplicemente si tratta di un'altra rarità che ci regala il nobile gioco.

Vediamo, di seguito, le sunnominate partite:

## [Tigran Petrosian](#) - [Vasily Smyslov](#) (1951)

1.d4 d5 2.c4 dxc4 3.Cf3 Cf6 4.Cc3 c6 5.e4 b5 6.e5 Cd5 7.a4 e6 8.axb5 Cxc3 9.bxc3 cxb5  
10.Cg5 Ab7 11.Dh5 g6 12.Dg4 Ae7 13.Ae2 Cd7 14.h4 h5 15.Dg3 Cb6 16.O-O a5 17.d5 Cxd5  
18.Td1 Dc7 19.Ce4 O-O-O 20.Ag5 Axc5 21.Dxc5 a4 22.Dg3 f5 23.Cd6+ Txd6 24.exd6 f4  
25.Dxc6 Dxd6 26.Af3 Ac6 27.Te1 Te8 28.Axd5 Dxd5 29.Ta-d1 Df5 30.Dxf5 exf5 31.Txe8+  
Bxe8 32.f3 Kc7 33.Kf2 Kb6 34.Ke2 Ka5 35.Rb1 a3 36.Kd2 b4 37.cxb4+ Ka4 38.Kc3 a2  
39.Ra1 Ka3 40.Kxc4 Kb2 41.Re1 a1=Q 42.Rxa1 Kxa1 43.b5 Bd7 44.b6 Bc8 45.Kd4 Kb2  
46.Ke5 Kc3 47.Kxf4 Kd4 48.Kg5 Ke5 49.Kxh5 Kf6 50.g4 Bb7 51.Kh6 il nero abbandona

## [Efim Geller](#) - [Salomon Flohr](#) (1951)

1.c4 Cf6 2.d4 c6 3.Cc3 d5 4.Cf3 dxc4 5.e4 b5 6.e5 Cd5 7.a4 e6 8.axb5 Cxc3 9.bxc3 cxb5  
10.Cg5 Ab7 11.Dh5 g6 12.Dg4 Ae7 13.Ae2 Cd7 14.h4 h5 15.Dg3 Cb6 16.O-O a5 17.Tb1 b4  
18.f4 Dd7 19.Ta1 b3 20.f5 gxf5 21.Ch3 a4 22.Dg7 O-O-O 23.Ag5 a3 24.Dxf7 Axc5 25.Cxc5  
Dxf7 26.Cxf7 a2 27.Cxd8 Rxd8 28.Tf-d1 Tg8 29.d5 Axd5 30.Af3 Re7 31.Rf2 Axf3 32.gxf3  
Cd5 33.Td2 Cxc3 34.Re3 Cd5+ il bianco si arrende

A



Posizione dopo 16...a5

**Efim Geller - Anatoly Karpov** (1973)

1.e4 e5 2.Cf3 Cc6 3.Ab5 a6 4.Aa4 Cf6 5.O-O Ae7 6.Te1 b5 7.Ab3 d6 8.c3 O-O 9.h3 Cb8  
10.d4 Cb-d7 11.Cb-d2 Ab7 12.Ac2 Te8 13.Cf1 Af8 14.Cg3 g6 15.a4 c5 16.d5 c4 17.Ag5 h6  
18.Ae3 Cc5 19.Dd2 Rh7 20.Ta3 Dc7 21.Te-a1 Ag7 22.Dd1 Ta-b8 23.axb5 axb5 24.Ta7 Db6  
25.T1-a5 Ta8 26.Da1 Txa7 27.Txa7 Cf-d7 28.h4 Tb8 29.h5 Dd8 30.Cd2 Ta8 31.b4 cxb3  
32.Cxb3 Cxb3 33.Axb3 Txa7 34.Dxa7 Da8 35.Dxa8 Axa8 36.c4 bxc4 37.Aa4 Cb8 38Aa7 Ca6  
39.Ab5 Ab7 40Axc4 Af6 41.Cf1 Ag5 42.Ab5 Rg7 43.hxg6 fxg6 44.f3 Rf7 45.Rf2 Re7  
46.Ce3 Axe3+ 47.Rxe3 g5 48.Rd3 Cc7 49.Rc4 Ac8 50.Ae3 Ad7 51.Ac6 Ac8 52.Ab5 Ad7  
53.Ac6 Ac8 patta

**Vlastimil Hort - Hans-Joachim Hecht** (1973)

1.e4 e5 2.Cf3 Cc6 3.Ab5 a6 4.Aa4 Cf6 5.O-O Ae7 6.Te1 b5 7.Ab3 d6 8.c3 O-O 9.h3 Cb8  
10.d4 Cb-d7 11.Cb-d2 Ab7 12.Ac2 Te8 13.Cf1 Af8 14.Cg3 g6 15.a4 c5 16.d5 c4 17.Ag5 h6  
18.Ae3 Cc5 19.Dd2 Rh7 20.Ta3 Dc7 21.Te-a1 Ta-b8 22.Dd1 Ag7 23.Cd2 Cf-d7 24.axb5 axb5  
25.Ta5 Db6 26.b4 cxb3 27.Cxb3 Ta8 28.Ad3 Txa5 29.Txa5 Dc7 30.Ta7 Ta8 31.Txa8 Axa8  
32.Axb5 Ab7 33.Cxc5 Cxc5 34.Db1 Af6 35.Ae8 Aa6 36.Axc5 Dxc5 37.Axf7 Ah4 38.Db4 Axc3  
39.Dxc5 dxc5 40.fxc3 Rg7 41.Ae8 g5 42.d6 Rf6 43.Ad7 Ad3 44.Af5 Ac4 45.Rf2 Ab5 46.Re3  
Aa4 47.h4 Rf7 48.Ag4 Rf6 49.Ae2 Re6 50.Rf3 Ac2 51.Rg4 Axe4 52.Rh5 Axc2 53.Rxc4 gxc4  
54.gxc4 e4 55.h5 e3 56.Rg7 Rxd6 57.h6 Ae4 58.h7 Axh7 59.Rxc4 Re5 60.Rg6 Rf4 il nero  
abbandona

B



Posizione dopo la 22^ del nero

# Tornei di Studi, Siti e Riviste

.....22 febbraio 2021  
di Marco Campioli

## I. TORNEI

.....  
Tutti possono partecipare ai concorsi di studi: non sono previste formalità e neppure quote di iscrizione per la partecipazione ai tornei. Il finale artistico - sempre originale, mai pubblicato prima - deve essere inviato al direttore del concorso. La composizione può essere spedita per posta ordinaria oppure via e-mail; comunicare sempre l'indirizzo postale dell'autore (Via / Piazza, numero civico, Città con CAP, Nazione) per ricevere *la rivista* col proprio originale pubblicato e col successivo verdetto. Gli awards possono essere verificati presso [www.arves.org/](http://www.arves.org/).

Il concorso di studistica è formale oppure informale. Nel **TORNEO FORMALE** sono pubblicati in un sito web o da un *periodico* soltanto gli studi inseriti nel verdetto; i finali artistici NON inseriti nell'award possono essere utilizzati dagli autori per altri concorsi perché sono ancora originali (NON sono stati pubblicati!). Nel **CONCORSO INFORMALE** il direttore del concorso pubblica tutti gli studi ricevuti - partecipanti al torneo - in un sito web oppure in un *periodico*; i lavori NON possono essere inviati dagli autori ad altri tornei perché NON sono più originali (sono già stati pubblicati!). Un elenco di concorsi formali ed informali si trova presso [www.problemistasajedrez.com.ar/](http://www.problemistasajedrez.com.ar/).

I tornei elencati di seguito sono a tema libero; i concorsi tematici sono chiaramente indicati.

.....  
**CONCORSI FORMALI: POLASEK and VLASAK 64 JT, 3rd Thematic Tournament of FRME 2021, 7th Composing Tournament of FRME 2021.**

### **POLASEK and VLASAK 64 JT**

Direttore: Emil Vlasák (Repubblica Ceca).

Giudici: Jaroslav Polasek (Repubblica Ceca), Emil Vlasák (Repubblica Ceca).

Trasmettere – al massimo tre studi per ogni autore – entro il 22 maggio 2021 a Emil Vlasák [emil@vlasak.biz](mailto:emil@vlasak.biz) con CC a [jaroslav.polasek@brouzdej.net](mailto:jaroslav.polasek@brouzdej.net).

Award pubblicato nel 2021 nel sito [www.vlasak.biz/pv64.php](http://www.vlasak.biz/pv64.php) e nel periodico Československý šach.

### **3rd Thematic Tournament of FRME 2021**

Direttore: Vidadi Zamanov (Azerbaijan).

Giudice: Mario Guido Garcia (Argentina).

Tema: Due Torri e un pezzo minore contro la Donna. Nella posizione iniziale possono essere presenti altri pezzi. Accettati studi di vittoria (+) o di patta (=).

Spedire i lavori – richiesto il formato PDF - entro il 30 agosto 2021 a Vidadi Zamanov [vidadi\\_zamanov@mail.ru](mailto:vidadi_zamanov@mail.ru)

Le composizioni saranno consegnate al giudice in forma anonima.

Award nel 2021 nel sito <http://frme.fr.nf>

.....  
**7th Composing Tournament of FRME 2021**

Direttore: Vidadi Zamanov (Azerbaijan).

Giudice: Geir Sune Tallaksen Østmoe (Norvegia).

Trasmettere gli originali – utilizzare il formato PDF - entro il 30 settembre 2021 a Vidadi Zamanov [vidadi.zamanov@gmail.com](mailto:vidadi.zamanov@gmail.com)

Geir Sune Tallaksen Østmoe giudicherà gli elaborati in forma anonima.

Verdetto nel 2021 nel sito <http://frme.fr.nf>

.....

**TORNEI INFORMALI** indetti da riviste di problemistica: *Československý Šach*, *ChessStar*, *Curierul Problemistic*, *Die Schwalbe*, *EG*, *Gazety << Večernj Sankt-Peterburg >>*, *Magyar Sakkvilág*, *Pat a Mat*, *Phenix*, *Probleemblad*, *Problem Paradise*, *Šachmatnaja Kompozicija*, *Šachová Skladba*, *Schach*, *Sinfonie Scacchistiche*, *Springaren*, *StrateGems*, *Tehtävänkka*, *The Problemist*, *The Problemistic Bulletin*, *The Problemist of Ukraine*, *Variantim*, *Vratnica-64*, *Zadači i etjudy*, *64*, dalla Federazione Scacchistica Polacca: **Polish Chess Federation**, dall'associazione dei problemisti argentini: **UAPA (Union Argentina de Problemistas de Ajedrez)**.

.....

**Československý Šach 2021**

Direttore: Michal Hlinka (Slovacchia).

Giudice: Michal Hlinka (Slovacchia).

Trasmettere i finali entro il 20 novembre 2021 a Michal Hlinka [hlinkamichal55@gmail.com](mailto:hlinkamichal55@gmail.com)

.....

**ChessStar – Internet Tournament Chess Magazine 2021**

Direttore: Ferhat Karmil (Turchia).

Giudice: Mario Guido Garcia (Argentina).

Due sezioni: per lavori di vittoria (+) e di patta (=).

Spedire gli originali entro il 31 dicembre 2021.

.....

**Curierul Problemistic 2021-2023**

Direttore: Dan Constantin Gurgui (Romania).

Giudice: da nominare.

Inviare gli studi a Dan Constantin Gurgui [contact@e4e5magazine.eu](mailto:contact@e4e5magazine.eu)  
[e4e5magazine@gmail.com](mailto:e4e5magazine@gmail.com)

.....

**Die Schwalbe 2021-2022**

Direttore: Michael Roxlau (Germania).

Giudice: Yochanan Afek (Israele / Paesi Bassi).

Spedire le composizioni entro il 30 giugno 2022 con l'indicazione dell'indirizzo postale – massimo 3 lavori per ogni autore – al direttore Michael Roxlau [Michael.Roxlau@t-online.de](mailto:Michael.Roxlau@t-online.de)  
[studien@dieschwalbe.de](mailto:studien@dieschwalbe.de)

.....

**EG 2020-2021**

Direttore: Steffen Slumstrup Nielsen (Danimarca).

Giudice: Yochanan Afek (Israele / Paesi Bassi).

Inviare i lavori a Steffen Slumstrup Nielsen [stjeffen@gmail.com](mailto:stjeffen@gmail.com)

.....  
**Gazety << Večernj Sankt-Peterburg >> - XX Konkurs 2021**

Direttore: Sergey Bilyk (Russia).

Giudice: da nominare.

Trasmettere l'originale al direttore Sergey Bilyk [kuk.spb@mail.ru](mailto:kuk.spb@mail.ru)

.....

**Magyar Sakkvilág 2021**

Direttore: Péter Gyarmati (Ungheria).

Giudice: Amatzia Avni (Israele).

Spedire i lavori – preferibilmente in formato PGN - entro il 15 novembre 2021 a Péter Gyarmati [slowpane@gmail.com](mailto:slowpane@gmail.com)

.....

**Pat a Mat 2020-2021**

Direttore: Ľuboš Kekely (Slovacchia).

Giudice: Sergei Osintsev (Russia).

Inviare i finali entro il 15 ottobre 2021 a Ľuboš Kekely [kekely@zmail.sk](mailto:kekely@zmail.sk)

.....

**Phenix 2021**

Direttore: Daniel Capron (Francia).

Giudice: Jan Sprenger (Germania).

Trasmettere gli studi entro il 31 ottobre 2021 a Daniel Capron [daniel.capron@laposte.net](mailto:daniel.capron@laposte.net)

.....

**Probleemblad 2021-2022**

Direttore: Marcel Van Herck (Belgio).

Giudice: David Gurgenidze (Georgia).

Inviare le composizioni entro il 30 luglio 2022 a Marcel Van Herck [arves@skynet.be](mailto:arves@skynet.be)  
[studie@probleemblad.nl](mailto:studie@probleemblad.nl)

.....

**Problem Paradise 2021**

Direttore: Hiroshi Manabe (Giappone).

Giudice: Mario Guido Garcia (Argentina).

Due sezioni: studi di vittoria (+) e studi di patta (=).

Trasmettere gli originali entro il 31 ottobre 2021 a Hiroshi Manabe [manabe0714@gmail.com](mailto:manabe0714@gmail.com)

.....

**Šachmatnaja Kompozicija 2021**

Direttore: Sergej Osintsev (Russia).

Giudice: da nominare.

Spedire gli studi entro il 1° dicembre 2021 a Sergej Osintsev [osintsev64@mail.ru](mailto:osintsev64@mail.ru)

.....

**Šachová Skladba 2021-2022**

Direttori: Jiří Jelínek (Repubblica Ceca), Jaroslav Polasek (Repubblica Ceca).

Giudice: Vladislav Tarasiuk (Ucraina).

Inviare le opere a Jiří Jelínek [jjelinek@koop.cz](mailto:jjelinek@koop.cz) [jjelinek@chello.cz](mailto:jjelinek@chello.cz) oppure a Jaroslav Polasek [jaroslav.polasek@brouzdej.net](mailto:jaroslav.polasek@brouzdej.net)

.....

**Schach 2020-2021**

Direttore: Franz Pachl (Germania).  
Giudice: Michael Roxlau (Germania).  
Trasmettere le composizioni entro il 30 settembre 2021 a Franz Pachl [fpa.levinho@web.de](mailto:fpa.levinho@web.de)

.....  
***Sinfonie Scacchistiche*** 2021

Direttore: Valerio Agostini (Italia).  
Giudice: Marco Campioli (Italia).  
Due sezioni: studi di vittoria (+) e studi di patta (=).  
Spedire i finali artistici entro il 30 settembre 2021 a Valerio Agostini  
[valerio.agostini@gmail.com](mailto:valerio.agostini@gmail.com)

.....  
***Springaren*** 2021

Direttore: Axel Ornstein (Svezia).  
Giudice: da nominare.  
Inviare gli studi ad Axel Ornstein [axel.ornstein@gmail.com](mailto:axel.ornstein@gmail.com)

.....  
***StrateGems*** 2021

Direttore: Franjo Vrabec (Svezia).  
Giudice: Pavel Arestov (Russia).  
Trasmettere le opere - entro la fine di agosto 2021 - a Franjo Vrabec [franjo.vrabec@live.se](mailto:franjo.vrabec@live.se)

.....  
***Tehtäväniekka*** 2020-2021

Direttore: Joose Norri (Finlandia).  
Giudice: Amatzia Avni (Israele).  
Spedire gli elaborati a Joose Norri [TNchessendgamestudies@gmail.com](mailto:TNchessendgamestudies@gmail.com)

.....  
***The Problemist*** 2021-2022

Direttore: Yochanan Afek (Israele / Paesi Bassi).  
Giudice: da nominare.  
Inviare le composizioni a Yochanan Afek [afek26@gmail.com](mailto:afek26@gmail.com)

.....  
***The Problemistic Bulletin*** 2021

Direttore: Dan-Constantin Gurgui (Romania).  
Giudice: da nominare.  
Spedire gli originali a Dan-Constantin Gurgui [www\\_chessplayer\\_ro@yahoo.com](mailto:www_chessplayer_ro@yahoo.com)

.....  
***The Problemist of Ukraine*** 2021-2022

Direttore: Eduard Eilazjan (Ucraina).  
Giudice: da nominare.  
Trasmettere i finali a Eduard Eilazjan [edeilstudy@mail.ru](mailto:edeilstudy@mail.ru) [ed.eil.ing139@gmail.com](mailto:ed.eil.ing139@gmail.com)

.....  
***Variantim*** 2021

Direttore: Gady Costeff (Israele / USA).  
Giudice: da nominare.  
Inviare i lavori a Gady Costeff [costeff@gmail.com](mailto:costeff@gmail.com)

.....

### ***Vratnica-64*** 2021-2022

Direttore: Boško Milošeski (Macedonia).

Giudice: da nominare.

Trasmettere i finali artistici entro il 15 ottobre 2022 a Boško Milošeski  
[bmiloseski@yahoo.co.uk](mailto:bmiloseski@yahoo.co.uk) [vratnica64@gmail.com](mailto:vratnica64@gmail.com)

### ***Zadači i etjudy*** 2021

Direttore: Yakov Rossomakho (Russia).

Giudice: da nominare.

Spedire gli studi entro il 15 novembre 2021 a Yakov Rossomakho [yross@mail.ru](mailto:yross@mail.ru)

### **64** 2021

Direttore: A. Kuzovkov (Russia).

Giudice: Oleg Pervakov (Russia).

Trasmettere gli originali entro il 1° novembre 2021 al direttore A. Kuzovkov  
[askuzovkov@yandex.ru](mailto:askuzovkov@yandex.ru)

### **Polish Chess Federation** 2021

Direttore: Waldemar Tura (Polonia).

Giudice: Jan Rusinek (Polonia).

Inviare le opere entro il 1° dicembre 2021 a Waldemar Tura [a11z@interia.pl](mailto:a11z@interia.pl)

Verdetto in marzo 2022.

### **UAPA – 14th International Internet Tournament** 2021

Direttori: Sebastian Palomo (Argentina), Mario Guido Garcia (Argentina).

Sezione A : Tema : Il Bianco costruisce una fortezza (studio di patta) oppure: Il Bianco distrugge la fortezza del Nero (studio di vittoria). Previste due sotto-sezioni: A.1. studi di vittoria (+) e A.2. studi di patta (=); giudice: Petr Kiryakov (Russia).

Sezione B: Tema libero. B.1. Studi di vittoria (+); giudice: Michal Hlinka (Slovacchia). B.2. Studi di patta (=); giudice: Poul Rewitz (Danimarca).

Inviare al massimo tre lavori per ogni sezione. Spedire gli originali entro il 30 aprile 2021 a Sebastian Palomo [torneo@problemistasajedrez.com.ar](mailto:torneo@problemistasajedrez.com.ar) oppure a Mario Guido Garcia [mariogarcia@gmail.com](mailto:mariogarcia@gmail.com)

Award nel 2021 nel sito <http://www.problemistasajedrez.com.ar/> ed inviato a tutti i partecipanti via e-mail.

## **II.**

### **SITI WEB**

<http://www.accademiadelproblema.org>

<http://www.ajedrez-de-estilo.com.ar/ade/finales/ftindex.htm>

<http://www.arves.org/>

<http://www.bestproblems.it/>

<http://www.chessproblem.net/index.php>

<http://www.hhdbv.nl>

<http://www.k4it.de/index.php?topic=egtb>



<http://www.magyarsakkszerzok.hu>  
<http://www.problemistasajedrez.com.ar/>  
<http://www.roycroft-ajr.uk/>  
<http://www.scacchiemiliaromagna.it/notiziedagliscacchi/studistica.php>  
<http://www.selivanov.world/>  
<http://www.vlasak.biz>  
<http://www.wfcc.ch>

.....  
**III.**  
**PERIODICI**

.....  
***Best Problems***

Direttore: Antonio Garofalo (Italia) [antgarofalo@alice.it](mailto:antgarofalo@alice.it)

***Best Problems***: [www.bestproblems.it/bppdf/Best.html](http://www.bestproblems.it/bppdf/Best.html) ; on-line; principalmente problemi ma anche studi.

.....  
***EG***

Direttore: Harold van der Heijden (Paesi Bassi) [heijdenharold@gmail.com](mailto:heijdenharold@gmail.com)

***EG***, fondato da John Roycroft (Regno Unito) nel 1965, è l'unico periodico cartaceo che pubblica esclusivamente studi; in inglese; trimestrale; per l'abbonamento contattare Marcel Van Herck (Belgio) [mvh361@gmail.com](mailto:mvh361@gmail.com)

.....  
***Sinfonie Scacchistiche***

Direttore: Valerio Agostini (Italia) [valerio.agostini@gmail.com](mailto:valerio.agostini@gmail.com)

***Sinfonie Scacchistiche***: trimestrale di informazioni sul problema di scacchi a cura de l'Associazione Problemistica Italiana [A.P.I.] [www.accademiadelproblema.org](http://www.accademiadelproblema.org) ; inviato on-line ai soci; problemi e studi.

.....  
***FINALES ... y TEMAS***

Direttore: José Copié (Argentina) [chess10xp@speedy.com.ar](mailto:chess10xp@speedy.com.ar) [jacpchess@gmail.com](mailto:jacpchess@gmail.com)

***FINALES ... y TEMAS***: [www.ajedrez-de-estilo.com.ar/ade/finales/ftindex.htm](http://www.ajedrez-de-estilo.com.ar/ade/finales/ftindex.htm) ; in spagnolo; on-line; problemi e studi.

# Antologia di Compositori

di Marco Campioli

## II Parte

### Karl BEHTING



Il lettone Karl Behting (Riga, 1867-1942) fu, insieme al fratello Jan (1856-1945), un tipico compositore della cosiddetta “ scuola classica ” degli studi. Fu anche buon giocatore e teorico: considerato il fondatore della scuola scacchistica lettone, giocò per la Lettonia nella prima Olimpiade non ufficiale (Parigi, 1924). Per alcuni anni diresse la rivista *Baltische Schachblätter* e nel campo della teoria delle aperture esplorò a fondo il gambetto 1.e4 e5 2.Cf3 f5 che prese appunto da lui la denominazione di Gambetto Lettone.

Karl BEHTING

*Baltische Schachblätter*

1906

**2°/5° Premio**

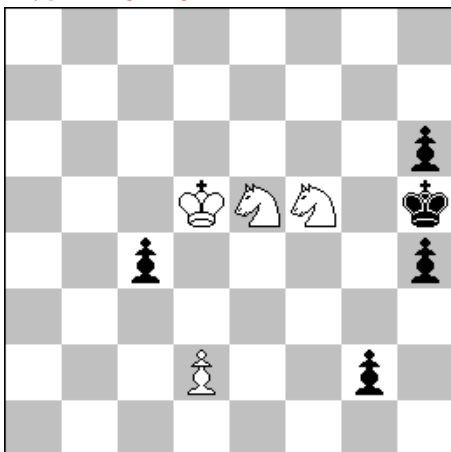

Rd5 Ce5 Cf5 pd2; Rh5 pc4 pg2 ph4 ph6

Il Bianco muove e patta (4+5)

Lo studio del diagramma, nonostante la soluzione cortissima, è tuttavia di una certa difficoltà. Soluzione: **1.Rc6!** La sola mossa che permette di pattare: se 1.Cxh4?, Rxh4; 2.Cf3+, Rg3; 3.Cg1, h5! e vince, mentre se 1.Cf3?, h3; 2.C5h4, h2; 3.Cxg2, h1D; 4.Cgh4, Df1; 5.Re4, Df2; 6.Rd5, De2; 7.Rd4, Rg4; 8.Rd5, h5; 9.Rd4, Dxf3! e vince. **1... g1D; 2. Cxh4!!** Il Cavallo non può essere catturato per il doppio in f3 e grazie ad 1.Rc6 il Nero dispone solo di uno scacco peraltro innocuo: **2... Dh1+; 3.Chf3** e patta. Il Re nero è stato infatti messo in stallo dai Cavallo bianchi. ½ - ½

Karl BEHTING

*Rigaer Tageblatt 1908*

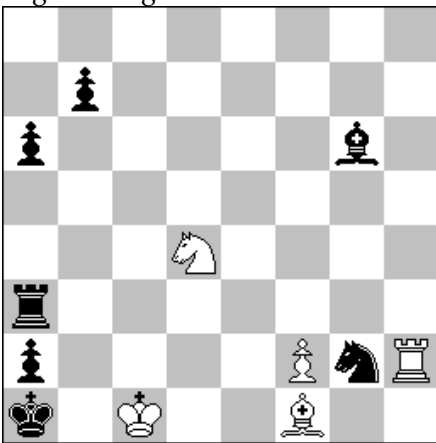

Rc1 Th2 Af1 Ce5 pf2; Ra1 Ta3 Ag6 Cg2 pa2 pa6 pb7

Il Bianco muove e vince (5+7)

Nello studio del diagramma un doppio sacrificio, prima della Torre e poi dell'Alfiere che provoca un'interferenza *Novotny*, permette al Bianco di dare matto.

Soluzione: **1.Th3!!**, **Txh3** (se 1...Ta4?; 2.Cb3≠); **2.f3!**, **Txf3**; **3.Ad3!**, **Txd3**; **4.Cc2≠** (se 3...Axd3; 4.Cb3≠). **1-0**

Pal BENKO



Pal Benko, nato ad Amiens (Francia) nel 1928 da genitori ungheresi, campione d'Ungheria nel 1948, si è trasferito negli Stati Uniti dopo la rivolta popolare del 1956

e l'anno seguente è diventato cittadino americano. Grande Maestro del gioco a tavolino dal 1958, si è qualificato 2 volte per il torneo dei candidati al titolo mondiale e per ben 6 volte (impresa non riuscita a nessun altro giocatore) ha vinto il Campionato Open degli USA. Come teorico si è segnalato per gli importanti contributi al Gambetto del Volga (ormai noto come “ Gambetto Benko ”) ed alla Difesa Est-Indiana. Autore di quasi 100 tra studi e problemi (25 primi premi), ha ottenuto nel 1995 il titolo di Maestro Internazionale per la composizione. Redattore dal 1972 al 2013 della rubrica problemistica su *Chess Life*, la rivista edita dalla Federazione Scacchistica Statunitense, ha pubblicato anche numerosi libri e nel 2003 ha aggiornato il celebre *Basic Chess Endings* di Reuben Fine.

Pal BENKO

*StrateGems 1999*

**1a Menzione Onorevole**

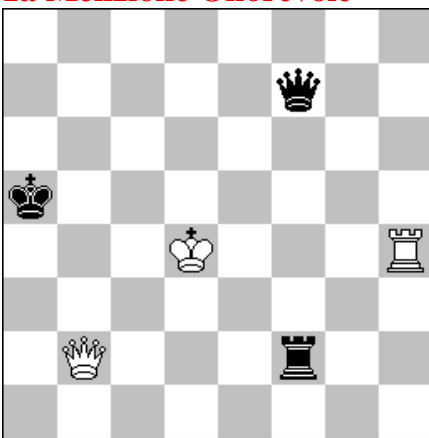

Rd4 Db2 Th4; Ra5 Df7

Il Bianco muove e vince (3+3)

Lo studio del diagramma **45** si ispira ad un lavoro di Rinck del 1928, demolito dal computer. Soluzione: **1.Da1+, Rb6**. Dopo 1...Da2 o 1...Ta2 segue 2. Dc3+ ed il Bianco da matto nel giro di poche mosse. **2.Db1+, Ra5**. Se 2...Rc6; 3.Th6+, Tf6; 4.De4+, Rb6; 5.Df5! e vince, mentre se 2...Ra6; 3.Th6+, Tf6 si vince con 4.Df1! **3.De1+, Rb6; 4.Th6+, Tf6; 5. Df2!, Dd7+; 6.Rc3+** e vince. **1-0**

Pal BENKO

*Magyar Sakkèlet 1974*

**1° Premio**

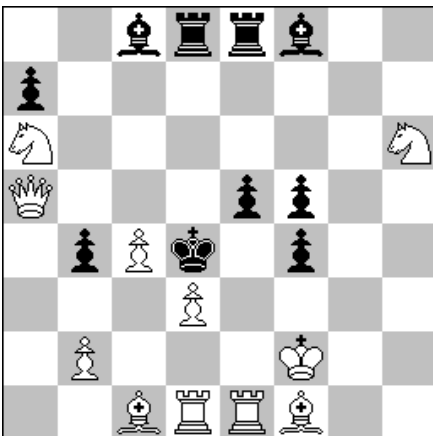

Rf2 Da5 Td1 Te1 Ac1 Af1 Ca6 Ch6 pb2 pc4 pd3; Rd4 Td8 Te8 Ac8 Af8 pa7 pb4 pe5 pf4  
 pf5  
 ≠2 (11+10)

Il celebre tema delle *Canne d'Organo* di Loyd viene riproposto da Benko nel problema del diagramma, in versione nera e bianca. Le mosse degli Alfieri e delle Torri bianche sono solo tentativi: 1.Te2?/ Ae2?/Ad2?, e4! Oppure 1.Td2?/Te3?, f3! Risolve **1.Rg1!** blocco.

## Charles Michael BENT



Charles Michael Bent, nato a Newbury nel 1919, è stato il più prolifico tra i compositori britannici di studi con ben 848 lavori pubblicati, 72 dei quali premiati (7 i primi premi). Dal 1975 fu redattore della rubrica di studi del *British Chess Magazine* oltre a collaborare con vari articoli per la rivista specializzata *EG* diretta da John Roycroft . Nel 1996, assieme a Timothy Whitworth, pubblica *The best of Bent*, una selezione dei suoi studi migliori. Bent è scomparso nel dicembre del 2004 in seguito ad un incidente stradale.

Charles Michael BENT  
*Joseph Jubilee Tourney*  
 1965/1966

**1° Premio**

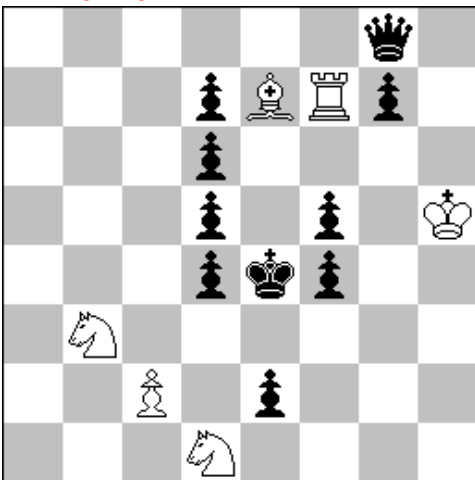

Rh5 Tf7 Ae7 Cb3 Cd1 pc2; Re4 Dg8 pd4 pd5 pd6 pd7 pe2 pf4 pf5 pg7

Il Bianco muove e vince (6+10)

Il Re nero, circondato dai propri pedoni che gli impediscono ogni via di fuga, finisce col prendere matto. Un esempio molto bello del cosiddetto tema del “ Camino bloccato ”. Soluzione: **1.Cd2+, Re5; 2.Cf3+, Re6; 3.Cg5+, Re5 4.Af6!, gxf6; 5.Te7+, De6; 6.Txe6+, dxe6; 7. Cf3+, Re4; 8.Cd2+, Re5; 9.Cf2, e1C; 10.Rh4, d3; 11.c3, Cg2+; 12.Rh3, Ce1; 13.Rh2, f3; 14. Rg3, f4+; 15.Rg4, d4; 16.c4, f5+; 17.Rg5, d5: 18.c5, C ~; 19.Cxd3(f3)≠. 1-0**

Charles Michael BENT

*Tidskrift för Schack*

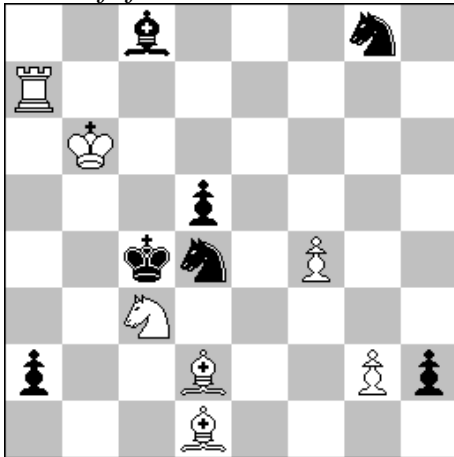

Rb6 Ta7 Ad1 Ad2 Cc3 pf4 pg2; Rc4 Ac8 Cd4 Cg8 pa2 pd5 ph2

Il Bianco muove e patta (7+7)

Quantunque non sia possibile impedire la promozione del Pedone in h2, il Bianco riesce a pareggiare grazie ad artifici tattici che minacciano lo scacco perpetuo. Soluzione: **1.Ta4+, Rd3; 2.Txd4+!, Rxd4; 3.Ae2!** minacciando di pattare con **4.Cb5+, Re4; 5.Cd6+.** **3... Ad7; 4.Aa6, Ag4.** Se **4...a1D** (o **h1D**); **5. Ce2+ Re4; 6.Cg3+, Rd4; 7.Ce2+ patta. 5.Af1, Ad7; 6.Aa6, h1C!; 7.Cxa2!** e patta teorica.  $\frac{1}{2} - \frac{1}{2}$

- continua -



## PORTA PORTESE - 1

Rivendo il seguente materiale:

Scacchi e Scacchiere di diversi tipi

Quasi 100 libri

Scacchiere elettroniche

Riviste (10 anni di T&C, 3 anni di Italia Scacchistica degli anni '60)

Chi compra i libri può anche fare delle lezioni gratis

Per info: e-mail [info@studiolegalesarro.it](mailto:info@studiolegalesarro.it)

## PORTA PORTESE - 2



Cerco scacchiera in ottimo stato con pezzi come nella foto. Scrivere a: [alfierebianco@libero.it](mailto:alfierebianco@libero.it)

# L'Angolo del Problema

a cura di Daniele Guglielmo Gatti

Per questo numero torniamo a parlare di automatti, i problemi inversi dallo spirito autolesionistico, dove il Bianco invece di vincere fa di tutto per perdere forzatamente.

Scelgo qualche mio (relativamente) vecchio problema, solo leggermente più complesso di quelli presentati qualche edizione fa, nella speranza che qualcuno piano piano si appassioni a questo genere di problemi che in Italia non hanno mai avuto grande seguito, e che tuttora rappresentano un territorio relativamente "inesplorato" della composizione scacchistica (di sicuro più inesplorato rispetto ai matti in due o agli aiutomatti).

Buon divertimento e ... buona ispirazione, casomai vi venisse in mente di comporne uno!

## Problema n.1

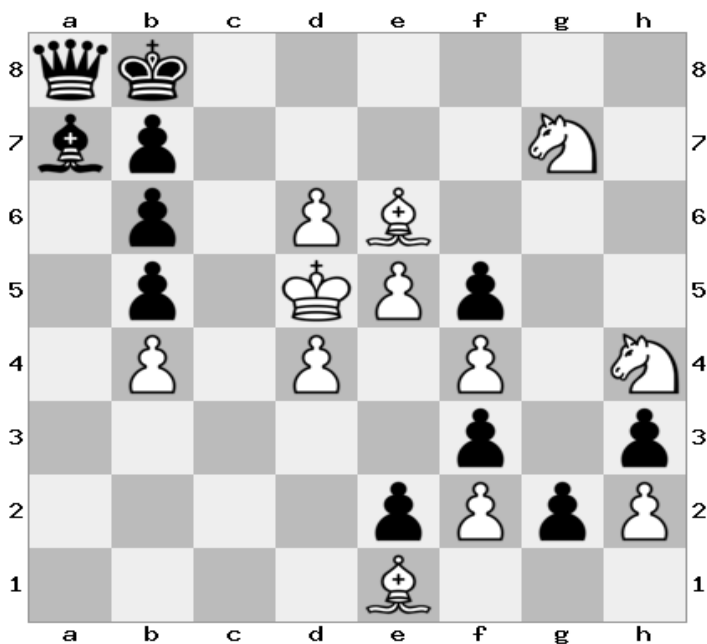

Automatto in 4 mosse

Muove il Bianco



Pubblicato su:  
POLISH CHESS SOCIETY MAGAZINE  
(Polonia)  
Anno 2016

## Soluzione

Visto che la posizione del Nero è quasi completamente bloccata, l'idea del Bianco è manovrare liberamente con uno dei Cavalli per dare scacco da c6, oppure da a6, ottenendo come risultato il matto: in un caso, dato direttamente dal pedone, nell'altro invece dato dalla Donna, tramite scoperta. Per realizzare il piano, il Bianco deve scegliere tra due possibili manovre, apparentemente identiche ... ma solo una di esse funziona!

### Tentativo:

#### 1. Cg6?

[minaccia 2. Ce7 , che a sua volta minaccia 3. Cc6+ bxc6#]

Tuttavia il Nero ha una risorsa fondamentale che confuta tutto: 1. ... g1=C!  
Alla prossima mossa si avrà lo stallo e il Bianco non ha modo di impedirlo.

### Chiave:

#### 1. Ce8!

[minaccia 2. Cc7, che a sua volta minaccia 3. Ca6+ bxa6#]

Il Nero tenta lo stesso di mettersi in stallo, ma stavolta non riesce a impedire i piani del Bianco ... può solo prolungare il tutto di una mossa, arrivando appunto a 4 mosse in totale.

1. ... g1=C 2. Cg2!

(non 2. Cxf3? perché il Nero riprenderebbe di Cavallo e alla mossa successiva catturerebbe uno dei pedoni bianchi in d4 o e5, dando una vitale casa di fuga al Re bianco).

A questo punto il seguito è forzato: il Nero cattura il Cavallo g2, non importa con quale pedone (in ogni caso, verrà liberata o la casa f3 o la casa h3 per il Cavallo nero, così lo stallo verrà di nuovo evitato), e il Bianco proseguirà indisturbato con la sua minaccia 3. Cc7 – 4. Ca6+ bxa6# , che a questo punto è imparabile.

Da notare che giocare subito **1. Cxg2?** non funzionerebbe; il Nero risponderebbe con 1. ... fxg2!, poi dopo 2. Ce8 g1=D! 3. Cc7 Dh1+, l'automatto sarebbe rovinato perchè il Bianco sarebbe in grado di parare con 4. f3! (motivo per cui 1. ... gxh3 sarebbe inefficace, dato che mancherebbe chiusa la grande diagonale a8-h1 impedendo alla Donna nera di intervenire).

### Note compositive

*Nel tentativo di economizzare la posizione, si potrebbe pensare di sostituire la Donna nera in a8 con un Alfiere. A livello pratico non cambierebbe nulla nella soluzione, tuttavia la posizione sarebbe illegale a causa del pedone in b7!*

## Problema N. 2

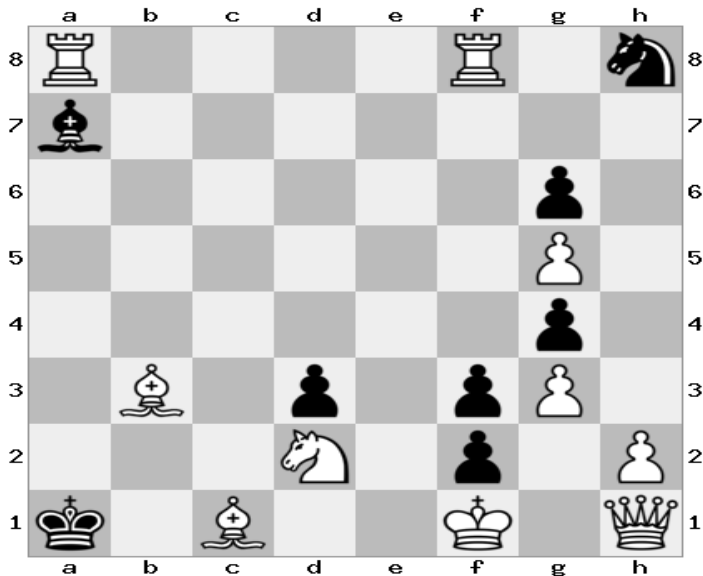

Automatto in 5 mosse  
Muove il Bianco

Publicato su:  
PROBLEM PARADISE  
(Giappone)  
Anno 2016

### Soluzione

Il Cavallo nero in h8 apparentemente è un bel problema da gestire. Minaccia di liberarsi nel giro di una mossa, e non può essere catturato perchè si avrebbe lo stallo. Se si lascia quel Cavallo libero di correre per la scacchiera, non lo si prende più, e tanti saluti all'automatto. Inoltre, non si vede un modo chiaro per far prendere matto al Re bianco, anche nel caso si riuscisse a far sparire il Cavallo h8: forse liberando qualche pedone nero? Non sembra facile, sono tutti bloccati, inoltre c'è anche un'ingombrante Donna bianca in difesa.

Come sciogliere tutti gli enigmi in un colpo solo?

### Chiave:

#### 1. Ag8!

[zugzwang]

Il piano inizia a dispiegarsi. Il Nero non ha mosse ed è costretto a giocare 1. ... Cf7; tuttavia ecco che ora 2. Rxf7! diventa decisiva, perché essendosi ritirato l'Alfiere in g8, si crea un'auto-interferenza della Torre bianca sul proprio Alfiere, e il Re nero guadagna una casa di fuga, sufficiente ad evitare lo stallo.

Anche qui, la risposta nera è forzata: 2. ... Ra2.

Va bene, il Nero ha potuto muovere, ma ora? Come si concretizza il piano di automatto? È presto detto:

3. Th7+! Ra1

Il Re nero, sotto scacco di scoperta, non può fare altro che tornare nell'angolo, dato che l'Alfiere camposcuro controlla la casa a3, mentre il Cavallo si occupa di controllare b3. Ma ora, grazie a questo guadagno di tempo, la Torre si è finalmente portata sulla colonna giusta ... e il colpo che a prima vista stentava a palesarsi, arriva:

4. Th3! gxh3 forzata.

5. Dg2!

Con questo ultimo sacrificio, siamo arrivati alla quinta mossa e il Nero è obbligato a catturare la Donna bianca. Con qualsiasi pedone decida di prenderla, 5. ... hxg2# o 5. ... fxg2# è sempre scacco matto.

Sarebbe stato un errore invece giocare 4. h3? ; dopo 4. ... gxh3! 5. Dg2, il Nero non è obbligato a prendere la Donna, potendo giocare la semplice 5. ... h2.

#### Note compositive

*Economizzare la Donna bianca non è possibile: l'idea di sostituirla con un Cavallo bianco che da e3 o da f4 si porti infine in g2 per farsi catturare, porterebbe a diverse demolizioni.*

*Il pedone d3, apparentemente inutile ai fini dello svolgimento, serve per evitare la fuga di Re in e2 nel caso all'ultima mossa il Nero giochi 5. ... fxg2+.*

ALBO D. T. ASIAS	
<b>Arbitri Internazionali</b>	
BUONOCORE	Giuseppe
<b>Arbitri Senior ASIAS</b>	
COLUCCI	Pasquale
<b>Arbitri Nazionali ASIAS</b>	
BALOSETTI	Davide
LAUDATI	Lelio
NUCCI	Luciano
<b>Arbitri ASIAS</b>	
ANDREOLI	Alfredo
BALACCO	Giuseppe
CESARO	Michele
CESETTI	Claudio
COLLOBIANO	Alberto
CONTE	Massimiliano
FERRARI	Cristiano
GIOVANNINI	Ettore
SERRAJOTTO	Marino
VASTANO	Ciro
VINCIGUERRA	Riccardo

## Elenco Soci al 1° Marzo 2021

N.	Cod	Cognome	Nome	Cat. Asias	Elo Asias
1	112	ADINOLFI	Alfredo	CM	2169
2	144	AGOSTINELLI	Andrea	N	1800
3	001	ALBANO	Vito	N	1800
4	492	ALMICI	Daniele	N	1800
5	153	AMETRANO	Anton Giulio	N	1800
6	495	AMMANNATO	Samuele	N	1800
7	440	AMOVILLI	Mauro	M	2250
8	163	ANDREOLI	Alfredo	N	1800
9	171	ANDREOZZI	Paolo	N	1800
10	120	ANTEI	Tiziano	N	1800
11	229	ARBRILE	Giuseppe	M	2386
12	433	ATTINA'	Rodolfo	N	1800
13	501	AUDINO	Marco	N	1800
14	348	BAGNOLI	Paolo	CM	2000
15	005	BALACCO	Giuseppe	N	1982
16	422	BALDASCINO	Elpidio	N	1800
17	406	BALESTRA	Stefano	N	1715
18	127	BALOSETTI	Davide	CM	2015
19	165	BARATO	Giuseppe	N	1726
20	418	BARAVALLE	Maurizio	N	1800
21	151	BARTALINI	Chiara	M	2305
22	167	BASCETTA	Biagio	IM-ICCF	2200
23	448	BELLI	Michela	N	1804
24	203	BELLIPANNI	Pietro	CM	2055
25	323	BELLISARIO	Carlo	N	1671
26	270	BENA'	Ermanno	N	1800
27	357	BENUSSI	Alberto	M	2188
28	473	BERGAMASCHI	Elia	N	1800
29	478	BERNA	Stefano	N	1800
30	390	BERTAGGIA	Andrea	CM	2179
31	365	BERTAGGIA	Mirco	CM	2119
32	268	BERTAGNOLLI	Gerhard	CM	2068
33	463	BERTOLI	Franco	CM	1868
34	520	BERTOLINO	Giampaolo	N	1800
35	456	BERTONI	Massimiliano	CM	2020
36	210	BESOZZI	Ferdinando	M	2277
37	517	BIANCHI	Giorgio	N	1800
38	007	BIANCHIN	Roberto	CM	2147
39	487	BIANCHINI	Massimo	N	1800
40	230	BIASUTTO	Stefano	M	2216

41	409	BIGAGLI	Rodolfo	CM	2000
42	431	BIONDI	Massimo	CM	2000
43	224	BLASI	Sergio	CM	2120
44	391	BLONNA	Michele	CM	2003
45	225	BOCCIA	Mattia Mario	SIM-ICCF	2436
46	500	BOCCUNI	Virginia	N	1800
47	369	BOE	Roberto	N	1800
48	446	BOI	Paolo	CM	2051
49	202	BONARETTI	Alberto	N	1887
50	412	BONATTI	Aldo	CM	1898
51	246	BONDI	Andrea	M	2385
52	355	BONGIOVANNI	Marco	M	2210
53	312	BONOLDI	Fabio	CM	1979
54	321	BONUGLI	Carlo	M	2200
55	493	BORDI	Emanuele	N	1800
56	172	BORGIA	Massimo	N	1800
57	192	BORINO	Paolo	CM	2000
58	518	BRESCIANI	Luca	N	1800
59	486	BRUNO	Guido	N	1780
60	339	BUONAMANO	Fabio	N	1843
61	368	BUSOLO	Paolo	N	1776
62	441	CALABRESE	Claudio	CM	2113
63	185	CALANDRI	Fausto	SIM-ICCF	2432
64	479	CAMPIOLI	Marco	SIM-ICCF	2416
65	345	CAPONE	Giuseppe	N	1721
66	168	CAPONI	Saverio	CM	2000
67	209	CAPUTI	Giuliano	CM	1889
68	013	CAPUZZI	Gabriele Ettore	N	1820
69	126	CARNEMOLLA	Giampaolo	CM	2136
70	349	CARRETTONI	Angelo	M	2182
71	015	CASALEGNO	Giorgio	N	1800
72	378	CASCONE	Giuseppe	N	1639
73	131	CASELLA	Sergio	CM	2021
74	442	CASSANO	Roberto	N	1800
75	233	CASTALDI	Erminio	N	1800
76	247	CASTALDINI	Marzia	N	1800
77	343	CASTIGLIONE	Umberto	CM	2192
78	206	CATTANEO	Piero	N	1800
79	513	CATTONI	Luca	N	1800
80	515	CAUTIERO	Pietro	N	1800
81	360	CAVALCANTI	Bruno	M	2251
82	411	CE'	Saverio	N	1879

83	166	CECCHI	Mauro	CM	2066
84	143	CELLA	Carmelo	N	1800
85	332	CERINA DINI	Antonio	N	1800
86	016	CERRATO	Roberto	IM-ICCF	2467
87	335	CERVELLI	Vito Riccardo	N	1590
88	447	CESARO	Michele	CM	1966
89	152	CESETTI	Claudio	GM-ICCF	2581
90	386	CHIAPPONI	Paola	N	1800
91	438	CHIAVARELLI	Luigi	N	1800
92	396	CHICCO	Giancarlo	N	1800
93	428	CHIRICHELLA	Giampiero	N	1800
94	403	CIANCARINI	Paolo	CM	2077
95	119	CIARAMELLA	Antonio	N	1752
96	485	COCORULLO	Nino	N	1800
97	204	COLIO	Bruno	N	1800
98	018	COLLOBIANO	Alberto	M	2174
99	395	COLOMBO	Fabio	CM	2103
100	019	COLUCCI	Andreina	M	2200
101	020	COLUCCI	Giuseppina	N	1800
102	021	COLUCCI	Maria	N	1853
103	022	COLUCCI	Pasquale	M	2202
104	419	CONTE	Massimiliano	N	1787
105	497	CONTI	Giacomo	N	1800
106	182	CORRADO	Stefano	N	1800
107	387	CORRENTE	Onofrio	N	1800
108	284	CORTESE	Lina	N	1800
109	281	COSTA	Armando	N	1800
110	481	CRISCIONE	Francesco	N	1800
111	245	CUNATI	Valerio	N	1800
112	248	CUOMO	Salvatore	CM	2153
113	024	CUSIMANO	Salvatore	N	1800
114	232	DAFFRA	Claudio	N	1800
115	178	DALMASSO	Emanuele	N	1832
116	149	DANZILLI	Sabato	N	1800
117	142	DATTOLI	Lucio	N	1800
118	458	DE ANGELIS	Tonino	N	1800
119	521	DE BLASIO	Massimo	GM-ICCF	2501
120	362	DE FILIPPIS	Francesco	MS-ASIGC	2409
121	435	DE GUGLIELMO	Pasquale	N	1800
122	251	DE LILLO	Michele	M	2234
123	341	DE VITA	Davide	N	1800
124	125	DE VITO	Giovanni	N	1886

125	177	DECARO	Danilo	N	1800
126	154	DELFINO	Luigi	M	2236
127	188	DELLAPIA	Paola	N	1800
128	506	DELLE DONNE	Nicola	N	1800
129	025	DENOZZA	Mauro	N	1800
130	467	DESSI'	Luca	N	1800
131	423	DI BERNARDINO	Ernesto	N	1800
132	148	DI GISI	Umberto	N	1857
133	027	DI IORIO	Francesco	N	1800
134	374	DI PIAZZA	Patrizio	N	1800
135	505	DI STEFANO	Danilo	N	1800
136	028	DI TUCCI	Benedetto	CM	2000
137	509	DI VINCENZO	Giuseppe	N	1800
138	026	D'INCECCO	Stefano	N	1781
139	029	DINUZZI	Vito	N	1800
140	135	DONADIO	Andrea	CM	2000
141	221	DONESI	Pina	N	1800
142	030	DORATI	Giuseppe	M	2200
143	498	DORONZO	Vincenzo Rosario	N	1800
144	313	DUBINI	Rolando	M	2200
145	211	DUCCI	Roberto	M	2243
146	429	D'URBANO	Wolfango	N	1756
147	254	ELISEI	Bruno	N	1929
148	454	ERBETTA	Claudio	N	1800
149	155	ESPOSITO	Luigi	N	1782
150	031	ETNA	Agostino	N	1800
151	179	FABRI	Luca	M	2358
152	504	FALCARIN	Paolo	N	1800
153	032	FALCO	Nicola	N	1800
154	354	FEDELI	Luciano	CM	2009
155	226	FELICINI	Samuela	N	1800
156	375	FERLITO	Gianfelice	CM	1934
157	459	FERRANTE	Alessandro	N	1800
158	366	FERRARI	Cristiano	CM	1908
159	510	FILIPPI	Giulio	N	1800
160	033	FINELLI	Amedeo	N	1800
161	034	FIORE	Valerio	CM	2000
162	351	FIorentINO	Vincenzo	CM	2162
163	150	FONTANA	Francesco	N	1800
164	439	FORNAI	Francesco	N	1785
165	468	FORNARO	Massimo	N	1800
166	269	FRACASSA	Massimo	N	1800

167	336	FRANCESCONE	Giovanni	M	2214
168	115	FRANCHINI	Gabriele	FM-FIDE	2211
169	249	FRANCO P.	Alessandro	N	1813
170	383	FRATTARELLI	Italo	N	1846
171	511	FRIGIERI	Simone	N	1800
172	437	FRIZZA	Silvano	CM	2093
173	404	FRIZZARIN	Andrea	N	1800
174	340	GAGLIARDINI	Luca	N	1958
175	110	GALASSO	Giuseppe M.	N	1871
176	455	GALASSO	Umberto	N	1800
177	353	GALVAN	Gaetano	M	2167
178	427	GATTI	Daniele	N	1800
179	407	GENNACCARI	Guido	N	1800
180	397	GERVASI	Giancarlo	MF	2307
181	137	GIOVANNINI	Ettore	N	1785
182	401	GIUFFRIDA	Antonio	CM	1995
183	474	GIUSTI	Andrea	N	1800
184	450	GRAMIGNANI	Rita	CM	2025
185	425	GRASSO	Sergio Sebastiano	N	1800
186	037	GRAZIANI	Sergio	N	1910
187	141	GRECH	Gerlando	N	1858
188	494	GRIENTI	Giorgio	N	1800
189	382	GUALTIERI	Primo	N	1823
190	038	GUERRIERO	Caterina	N	1800
191	039	GUERRIERO	Mario	N	1800
192	457	GUIDI	Marco	N	1782
193	499	HUGGIAS	Walter	N	1800
194	302	IASELLI	Michele	M	2279
195	044	LA ROSA	Massimo	N	1937
196	283	LAGHETTI	Gaetano	IM-ICCF	2455
197	130	LAPENNA	Antonio	M	2248
198	253	LAUDATI	Adriano	CM	2137
199	045	LAUDATI	Lelio	N	1891
200	483	LAUREL	Leonardo	N	1800
201	169	LEONE	Alfonso	M	2069
202	380	LEONE	Cataldo	M	2132
203	046	LEONE	Maurizio	N	1800
204	299	LIMOLI	Patrizia	N	1688
205	047	LO CONTE	Vittorio	CM	2075
206	484	LONGO	Nicola	N	1800
207	398	LUCCI	Mirco	N	1726
208	176	LUPO	Francesco	N	1897



209	482	MADIA	Nicola	N	1800
210	443	MAGANUCO	Marco	N	1702
211	393	MACCAPAN	Fabio	CM	1944
212	347	MACCHIA	Giovanni	CM	2060
213	508	MACRINI	Giovanni	N	1800
214	448	MAGGI	Fabrizio	CM	2140
215	050	MAGGIORA	Aldo	N	1800
216	333	MAGRI	Maurizio	N	1800
217	381	MALORI	Marcello	N	1566
218	334	MANCONE	Stefano	N	1800
219	379	MANICONE	Giovanni	N	1603
220	464	MARANGON	Matteo	N	1599
221	164	MARCHELLO	Massimo	N	1800
222	239	MARIANI	Danilo	N	1796
223	051	MARINO	Francesco	CM	2135
224	134	MARINO	Vincenzo	N	1800
225	109	MARTINO	Enzo	N	1800
226	462	MARTURANO	Marco	CM	2090
227	052	MASCETRA	Nicola	N	1846
228	118	MASIERO	Luigi	N	1800
229	356	MASTRONARDI	Donato	CM	2189
230	367	MAZZANTI	Raniero	M	2217
231	183	MAZZOLA	Alessandro	N	1684
232	124	MELANDRI	Fabio	N	1741
233	432	MELE	Raffaele	N	1800
234	173	MELOTTI	Dario	N	1949
235	252	MENEGHETTI	Juri	N	1800
236	121	MENNITTO	Roberto	N	1800
237	402	MESSINA	Francesco	CM	2019
238	436	MILANI	Oscar	CM	2065
239	122	MINGIONE	Luigi	N	1800
240	370	MINISTRINI	Ivan	N	1800
241	516	MODENA	Lorenzo	N	1800
242	181	MODESTINO	Marco	M	2217
243	503	MOLINELLI	Luigi	N	1800
244	416	MONTANARI	Vittorio	N	1884
245	453	MORISI	Fabio	N	1800
246	475	MOROSI	Ugo Maria	N	1800
247	507	MUNARETTO	Massimiliano	N	1800
248	476	MURESU	Davide	N	1800
249	228	NANNI	Marco	N	1800
250	187	NEGRONI	Giovanni	N	1800

251	434	NICOLO'	Filippo	CM	2027
252	352	NICOTERA	Alessandro	M	2164
253	116	NIGLIO	Biagio	N	1666
254	138	NISTRI	Paolo	N	1800
255	304	NUCCI	Luciano	M	2228
256	363	NUDO	Davide	N	1800
257	388	NUNNARI	Massimo	CM	2039
258	267	OLDRATI	Pietro	CM	2013
259	324	OLIVIERI	Guglielmo	N	1696
260	472	OPPICI	Gabriele	CM	2352
261	389	PACCHIARINI	Marco	IM-ICCF	2412
262	451	PACCIONE	Patrizio	N	1809
263	519	PAGANI	Maddalena	N	1800
264	344	PAGLIA	Angelo	N	1756
265	255	PAJER	Walter	N	1806
266	424	PALLOTTI	Riccardo	N	1800
267	139	PALMIERI	Francesco	N	1800
268	208	PANNULLO	Umberto	MS-ASIGC	2314
269	123	PARISI	Cosimo	CM	2084
270	385	PARODI	Pierbruno	N	1787
271	320	PARZIALE	Giovanni	N	1800
272	488	PASSACANTILLI	Pietro	N	1800
273	400	PATRIARCA	Giovanni	N	1933
274	466	PAULESU	Sebastiano	CM	2089
275	117	PAUSELLI	Claudio	N	1800
276	430	PAVONI	Flavio	IM-ICCF	2321
277	449	PEIRCE	Andrea	N	1760
278	174	PELLEGRINI	Pietro	N	1794
279	371	PELLICONI	Vanes	CM	2068
280	058	PELUSO	Luigi	N	1800
281	491	PENSIERO	Filippo	N	1800
282	358	PEPE	Savino	M	2249
283	359	PERINI	Giampaolo	M	2207
284	325	PERRELLA	Giovanni	N	1800
285	236	PERRICONE	Michele	N	1771
286	477	PERUCH	Ettore	N	1776
287	417	PEVERIERI	Alfredo	N	1874
288	113	PICCININI	Carlo	N	1772
289	384	PILOTTA	Marcello	N	1970
290	060	PIOLI	Franco	N	1800
291	136	PISCOPIA	Carmela	CM	2036
292	502	PLIZZARI	Alessio	N	1800

293	132	PIVIROTTO	Filiberto	N	1924
294	061	PIZZI	Gaetano	N	1800
295	414	POMPA	Alessandro	M	2147
296	496	PONTICIELLO	Aniello	N	1800
297	062	PORCELLI	Vincenzo	N	1800
298	207	PORCELLI	Danny	M	2343
299	277	POSSANZINI	Lorenzo	N	1800
300	285	PRENCIPE	Gaetano Antonio	N	1945
301	063	PRISCO	Giuseppe	N	1800
302	146	PROIETTI	Costantino	N	1936
303	331	PROLA	Maurizio	N	1948
304	227	PUZO	Massimiliano	N	1800
305	180	QUERCI	Alessandro	M	2302
306	066	RAUSEO	Emilio	N	1800
307	129	REBAUDO	Nino	CM	2000
308	068	RICCI	Massimo	N	1800
309	175	RICCI	Antonio	N	1756
310	191	RIEGLER	Alessandra	LGM-ICCF	2286
311	469	RIGOTTI	Nereo	N	1800
312	070	RIVA	Claudio	N	1800
313	261	RIZZO	Carmine	N	1800
314	465	ROMITO	Donato	N	1809
315	189	ROTTONDI	Pierpaolo	N	1800
316	077	RUMIANO	Roberto	N	1800
317	114	RUOPPOLO	Alfonso	N	1897
318	377	SALVARIO	Marco	N	1956
319	010	SALVATORE	Carmine	MS-ASIGC	2336
320	376	SALVEMINI	Fabio	N	1661
321	372	SANNA	Marco	N	1819
322	140	SANTANGELO	Nicola	CM	2074
323	444	SANTUCCI	Antonio	N	1800
324	080	SARTORI	Fabio	N	1800
325	311	SARTORI	Delfino	N	1937
326	280	SBERSE	Luca	N	1800
327	082	SCARPATI	Francesco	N	1800
328	222	SCAVO	Santo	N	1677
329	512	SCHILLECI	Calogero	N	1800
330	330	SCOTTI	Vincenzo	N	1800
331	303	SECCHI	Dino	M	2398
332	338	SENESI	Antonio	N	1800
333	084	SENIS	Enrico	N	1832
334	361	SERRAJOTTO	Marino	M	2195

335	083	SERTORIO	Carlo	N	1800
336	471	SOLDANO	Michele	N	1800
337	190	SORCINELLI	Andrea	N	1930
338	186	SORRENTINO	Michele	N	1876
339	394	SOSSAI	Silvio	CM	2039
340	420	SPADARO	Mario	N	1800
341	426	SPADARO	Carmelo A.	N	1800
342	089	SPINA	Pasquale	N	1800
343	445	SPINA	Giorgio	N	1905
344	088	SPINELLI	Raffaele	N	1800
345	480	SPINELLO	Maurizio	N	1800
346	399	STAGO	Raffaele	N	1800
347	161	STALTARI	Giuseppe	N	1719
348	231	STIPANI	Leontino	M	2200
349	306	SULIS	Giovanni	N	1800
350	337	TARELLI	Daniele	N	1963
351	514	TEDOLDI	Guido	N	1800
352	470	TIRELLI	Stefano	N	1800
353	092	TOGNOLA	Paolo	N	1800
354	223	TORASSA	Giuseppe	M	2200
355	128	TORO	Simone	N	1800
356	250	TRAMACERE	Salvatore	M	2233
357	133	TRANQUILLO	Massimo	N	1773
358	461	TREZZI	Stefano	N	1782
359	097	TRIPÌ	Nicolò	N	1920
360	405	TROIA	Matteo	M	2156
361	098	TRONCOSSI	Luca	M	2371
362	413	VACCA	Cesare	N	1818
363	290	VALENTE	Luigi	N	1800
364	346	VANNICOLA	Roberto	CM	2184
365	282	VANNINI	Marco	N	1695
366	170	VASTANO	Ciro	N	1800
367	421	VERDE	Giuseppe	N	1800
368	184	VESPE	Francesco	M	2200
369	392	VIAGGI	Stefano	CM	2017
370	415	VIVIANI	Enrico	M	2216
371	490	VIVONA	Giuseppe	N	1800
372	489	VOCE	Bruno	N	1800
373	408	VOLIANI	Mauro	IM-ICCF	2389
374	240	ZACCARIA	Vincenzo	CM	1941
375	410	ZANCHETTA	Nicola	CM	2081
376	460	ZANINOTTO	Franco	MF	2065

377	342	ZANNONI	Gianni	N	1878
378	107	ZINGARETTI	Primo	N	1910
379	364	ZOTTI	Enrico	CM	2000

La lista Elo ASIAS viene aggiornata il 1° marzo, il 1° giugno, il 1° settembre ed il 1° dicembre di ogni anno, in base ai risultati maturati nel trimestre precedente.

NUOVI SOCI ANNO 2021			
COGNOME	NOME	PROV.	CATEGORIA
DE BLASIO	Massimo	RM	GM
PAGANI	Maddalena	MO	N
BERTOLINO	Giampaolo	TO	N

### Lo Staff dell'ASIAS

Presidente:	Matteo Troia
Vice Presidente:	Salvatore Tramacere
Consiglieri:	Andrea Bertaggia, Michele Blonna, Alberto Collobiano, Caterina Guerriero, Luciano Nucci
Segretario Generale Tornei:	Luciano Nucci
Nazionale ASIAS:	Giovanni Macchia (Responsabile), Dino Besozzi
Tornei Facebook, telefonici e piattaforme on-line:	Matteo Troia
Archivista partite:	Salvatore Tramacere (Responsabile), Davide Balosetti
Comunicazione:	Claudio Cesetti
Grafica:	Valerio Fiore, Vincenzo Martino, Carmela Piscopia
Web Master:	Matteo Troia (incarico provvisorio)
Marketing:	Alberto Collobiano (Responsabile), Michele Blonna, Paola Chiapponi, Pasquale Colucci, Alessandro Pompa
Newsletter:	Pasquale Colucci (incarico provvisorio)

**ASIAS: un'Associazione di amici che giocano a scacchi,  
di scacchisti che diventano amici!**