



## Associazione Scacchistica Italiana Amici Sumus

**Newsletter N° 80**

**Novembre 2021**



**Redazione e grafica:  
Logo A.S.I.A.S.:**

**Pasquale Colucci  
Valerio Fiore - Enzo Martino**

**Hanno collaborato a questo numero:**

**Dino Besozzi  
Pasquale Colucci  
Daniele Gatti  
Federico Manca**

**Luciano Nucci  
Daniel Perone  
Matteo Troia**

La presente rivista rappresenta l'Organo Ufficiale dell'Associazione Scacchistica Italiana Amici Sumus e viene inviata gratuitamente ai soci. Per non ricevere più la Newsletter, per inviare articoli o partite, scrivi una e-mail a: [checkmateasias@gmail.com](mailto:checkmateasias@gmail.com)

Gli utenti di Facebook che non ne facessero ancora parte, possono iscriversi al Gruppo "Amici Sumus!" collegandosi al link:

<https://www.facebook.com/groups/1455492174702845>

L'ASIAS da inizio anno è presente anche su INSTAGRAM: per accedere alla pagina cliccare sul link: [https://www.instagram.com/asias\\_officialpage/](https://www.instagram.com/asias_officialpage/) (985 followers alla data del 30/10/2021)

Il sito internet dell'Associazione è stato sostituito da un *padlet*, accessibile dal link: [https://padlet.com/Amici\\_Sumus/xd3dlt03fh2krrzq](https://padlet.com/Amici_Sumus/xd3dlt03fh2krrzq)

Su di esso è possibile visionare gli annunci riguardanti le iniziative sociali in corso e scaricare i numeri più recenti della Newsletter.

## Indice

	Pagina
1. Editoriale	3
2. Primo piano	4
3. La tecnica dei Grandi Maestri	5
4. Attività agonistica nazionale	8
5. Selezione di partite	13
6. Il Gambetto Lemberg-Tennison	16
7. L'angolo del Problema	18
8. Albo DT ASIAS	19
9. Elenco soci	20
10. Nuovi soci	29
11. Lo Staff ASIAS	29

## Editoriale

In questo mese è purtroppo venuto meno Marco Campioli. Fondatore del circolo scacchistico '*Giovanni Barbieri*' di Sassuolo, era un noto compositore di Studi e proprio per la nostra newsletter curava un'apprezzata rubrica dedicata a tale disciplina.

A seguito delle elezioni in ambito ASIGC per il Rinnovo del Consiglio Direttivo, il nostro Alberto Collobiano è risultato essere stato eletto Consigliere con ben 30 voti all'attivo! A lui ed a tutti gli altri componenti va il nostro Augurio di buon lavoro.

In ambito ICCF il nostro socio Luca Fabri ha ottenuto la II norma da Maestro Internazionale e conseguentemente il titolo, anche se non è ancora giunta l'ufficialità. Anche a Luca, giocatore di grande classe, vanno i nostri complimenti.

La Champions League sta procedendo con i 'Dodicesimi di finale'. Il primo per ranking del torneo, Massimo Bonade', ha già ottenuto la qualificazione battendo Giulio Filippi. Anche Massimo Munaretto si è qualificato alla fase successiva, vincendo gli incontri-spareggi con Stefano Trezzi. Un po' a sorpresa Stefano Berna si è portato in vantaggio nel match contro Cosimo Parisi, mentre il Maestro Pietrocola sta conducendo l'incontro con Pietro Schiatti.

Il torneo 'M-D-070', nonostante ancora non sia giunto al termine, vede la vittoria matematica di Dino Besozzi. Seconda posizione per Sebastiano Paulesu che, al di là di come finirà la sua ultima partita, non potrà superare Besozzi (in caso di vittoria), né essere superato da Mazzanti (già terzo classificato in quanto avrebbe S.B. inferiore).

Ricordiamo che è sempre possibile iscriversi ad uno dei nostri tornei, inviando una e-mail all'indirizzo [nucci.luciano@gmail.com](mailto:nucci.luciano@gmail.com)

A tal proposito segnaliamo che manca un solo giocatore per far partire il torneo Magistrale.

Il Presidente  
**Matteo Troia**

# Amici che ci lasciano

di Pasquale Colucci

Lo scorso 17 ottobre è venuto a mancare, a soli 67 anni, l'amico Marco Campioli. Già componente della redazione della nostra newsletter in qualità di titolare della rubrica dedicata agli studi, da qualche tempo aveva aderito all'ASIAS pur non prendendo parte all'attività agonistica.



Socio fondatore del *Circolo Scacchistico Giovanni Barbieri* di Sassuolo nonché per diversi anni socio del *Club 64* di Modena, aveva dedicato gran parte della sua vita alla studistica, sia in veste di compositore, sia in quella di giudice in alcuni dei più prestigiosi concorsi internazionali, sia in quella di divulgatore.

Come compositore è stato due volte campione italiano di composizione, premiato con oltre 165 riconoscimenti e numerose menzioni in riviste specializzate ed il primo italiano di tutti i tempi a entrare nel ranking internazionale.

Curatore della sezione Studi sulla rivista

*Torre & Cavallo*, era il Responsabile della rivista *Eteroscacco on line*, la versione telematica della storica rivista ufficiale dell'AISE, l'Associazione Italiana Scacchi Eterodossi.

La sua viscerale dedizione al mondo della composizione non gli aveva impedito di primeggiare anche nel telegioco, dove aveva conseguito il titolo di Senior International Master.

Pur non avendolo conosciuto solo in via epistolare, ne ho apprezzato l'estrema gentilezza e cordialità, oltre che le spiccate capacità comunicative.

Non è retorico affermare che la scomparsa di Marco lascia un vuoto incolmabile nel movimento scacchistico nazionale ed internazionale.

La nostra Associazione si unisce al dolore di familiari ed amici, ai quali esprimiamo la nostra vicinanza.

Ciao Marco, fai buon viaggio!

## LA TECNICA DEI GRANDI MAESTRI

**Pierantozzi Stanislao – Manca Federico [E11]**

ITA-chT Serie Master 2021 Montesilvano, 23.09.2021

[Federico Manca]

E11: Bogo-Indiana. Dopo due anni e mezzo che non giocavo, il Campionato Italiano a Squadre di Montesilvano, denominato anche Master, era la mia prima occasione per poter ritornare a giocare. Non posso dire di aver fatto un buon campionato, totalizzando solamente due punti su cinque partite. Mi rendo conto di come gli scacchi siano una disciplina meravigliosa ma anche crudele. Stare troppo tempo lontani dall'ambiente agonistico equivale anche ad un abbassamento del proprio livello di gioco. Nella seguente partita giocata contro il candidato Maestro Pierantozzi, ho forse giocato la mia migliore partita. La propongo a voi lettori dal momento che ci sono alcuni momenti didatticamente interessanti.

**1.♘f3 ♘f6 2.d4 e6 3.c4 ♙b4+** La Bogo-Indiana. Il nero spesso si appresta a cambiare il proprio alfiere camposcuro, ed in base a questo decide poi che tipo di catena pedonale adottare.

**4.♘bd2 d5 5.e3** [5.♙a4+!? Rappresenta uno dei seguiti più giocati, costringendo il nero a giocare ♘c6]

**5...0-0 6.♙d3 c5 7.cxd5** [7.a3 ♙xd2+ 8.♙xd2 cxd4 9.exd4 dxc4 10.♙xc4 h6 11.0-0 ♘c6 12.♖c1 ♘e7 13.♘e5 ♘ed5 14.♙b3 b6 15.♖fe1 ♙b7 16.♙g3 ♘h5 17.♙f3 ♘hf6 18.♙g3 ♔h8 19.♙h3 ♖c8 20.♙d3 ♖xc1 21.♖xc1 ♘h7 Dreev, A (2520)-Dolmatov, S (2580)/New York 1989/CBM 012/1/2–1/2 (36)]

**7...exd5 8.a3 ♙xd2+ 9.♙xd2 c4 10.♙b1 ♘c6 11.0-0 ♖e8**

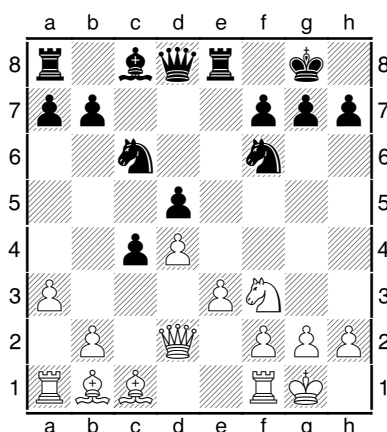

Il Nero è uscito meglio dall'apertura. La sua idea appare chiara: mettere in movimento la maggioranza sull'ala di donna tramite le spinte b5, a5, b4. Il Bianco, per

contrapposizione dovrebbe effettuare la spinta in e4, ma i suoi pezzi non appaiono coordinati al meglio per attuare questo piano.

**12. ♖c2 ♘e4 13. ♘d2 ♙f5** Mirando ad una semplificazione generale e lasciando al Bianco un Alfiere cattivo in c1

**14. ♘xe4 ♙xe4 15. ♚a4 ♙xb1 16. ♖xb1 ♜b8 17. ♙d2 b5 18. ♖c2 ♜f6** [18...a5!? sarebbe stata una alternativa possibile.]

**19. b3 ♜g6!?** Una scelta per cui sono stato criticato, durante l'analisi post mortem, dai miei compagni di squadra del Marostica! Eppure, sono convinto che dal punto di vista pratico sia accettabile. Il Nero vuole forzare il Bianco ad entrare in un finale, dove l'Alfiere è palesemente inferiore al Cavallo e il Nero può mettere in moto la sua maggioranza a ovest.

**20. ♚a2?** La Regina in a2 è mal collocata, il Bianco avrebbe dovuto accettare il cambio. [Bisognava giocare 20. ♖xg6! hxg6 21. ♖b2 f6 22. ♖fb1 ♙f7 23. bxc4 bxc4 24. ♖xb8 ♖xb8 25. ♖xb8 ♘xb8 26. f3 con l'idea di portare il Re bianco in c2, mantenendo al momento opportuno la possibilità della spinta di rottura in e4. La vittoria del Nero non sarebbe stata semplice.]

**20... ♘e7!?** L'idea è di riposizionare il Cavallo portandolo in f5, da dove potrebbe arrivare pericolosamente in h4. Inoltre, il Cavallo da f5 controllerebbe case strategicamente importanti, come d4 ed e3.

**21. ♙b4 ♘f5 22. ♙c5?** [Era necessaria 22. ♖c2! non era troppo tardi per tornare sui propri passi e ora non va bene 22... ♘xd4? 23. ♖xg6 ♘e2+ 24. ♙h1 hxg6 25. ♖b2+- Il Nero perderebbe il Cavallo.]

**22... ♘h4! 23. f3** [23. g3 ♘f3+ 24. ♙g2 ♚e4 Con vantaggio decisivo. È interessante notare come spesso nella Bogo-Indiana, ma anche nella Nimzo-Indiana, il gioco del Nero si sviluppi pericolosamente sulle case bianche.]

**23... ♖xe3 24. ♙h1** [24. ♖f2!] ♖be8-+ Ora è tutto finito.

**25. ♖g1 ♖e2 26. ♖b2 ♚d3** [26... ♖e1 27. ♖b1]

**27. ♖xe2 ♖xe2 28. ♚b1 ♚e3** [Era possibile 28... ♖xg2! ] **29. bxc4 ♘xf3 30. ♖c1**

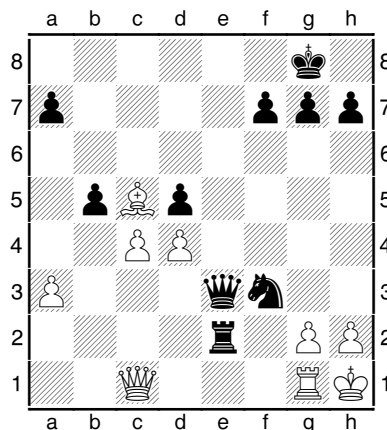

[Se 30.♖f1 ♔g5!; se 30.♖d1 e su 30...♔h6 31.h3 ♔xh3+! 32.gxh3 ♖h2#]

**30...♘g1** Una scelta prosaica ma vincente [30...♗g2!! sarebbe stata sicuramente più brillante: 31.♔xg2 ♘h4+ 32.♔f1 In analisi ho visualizzato questa variante, decidendo di scartarla, senza rendermi conto che la Donna del Bianco era in presa! 32...♗xc1+]

**31.♔xe3 ♖xe3** Il resto è facile **32.cxb5 ♘e2 33.a4 ♘c3 34.g3 ♘xa4 35.♙xa7 ♖b3 0-1**

Federico Manca è nato a Padova nel 1969.

Diventato Maestro nel 1988 e Maestro Internazionale nel 1990, ha conquistato la medaglia di Bronzo come Riserva alle olimpiadi di Novi Sad del 1990.

Due volte vice campione italiano assoluto (1990 e 1993) è inoltre l'autore del libro: *L'Alapin per il giocatore di circolo* (2020)



# Attività agonistica nazionale

## Tornei in corso

<b>6^ CAMPIONATO MAGISTRALE ASIAS</b> <b>"MEMORIAL ALFONSO LEONE"</b>	<b>CM-074</b>
--	---------------

Inizio torneo 01.04.2021

Fine 30.06.2022

D. T. Matteo Troia

ha il Nero con:					N°	Giocatore	ha il Bianco con:					Punti	SB
3	5	7	9		1	CARNEMOLLA Giampaolo	10	2	4	6	8	4	
	1	0,5	0,5				0,5	0,5	0,5		0,5		
1	4	6	8		2	BOI Paolo	9	10	3	5	7	4,5	
0,5	0,5	0,5	0,5				0,5	0,5		1	0,5		
9	2	5	7		3	BLASI Sergio	8	1	10	4	6	1	
		0,5					0,5						
8	1	3	6		4	OLDRATI Pietro	7	9	2	10	5	3	
0	0,5		0				0	1	0,5	0	1		
7	9	2	4		5	BERTAGGIA Andrea	6	8	1	3	10	2,5	
0,5	0	0	0				0,5	0,5	0	0,5	0,5		
5	10	8	1	3	6	BERTAGGIA Mirco	7	9	2	4		2,5	
0,5	0,5	0							0,5	1			
4	6	10	9	2	7	PARISI Cosimo	5	8	1	3		3	
1			0	0,5			0,5	0,5	0,5				
3	5	7	10	1	8	BESOZZI Ferdinando	4	6	9	2		5,5	
0,5	0,5	0,5	0,5	0,5			1	1	0,5	0,5			
2	4	6	8	10	9	MAZZANTI Raniero	3	5	7	1		4	
0,5	0		0,5	0,5				1	1	0,5			
1	2	3	4	5	10	LO CONTE Vittorio	6	7	8	9		4	
0,5	0,5		1	0,5			0,5		0,5	0,5			

Al comando assoluto della classifica Besozzi, che ha totalizzato 5,5 punti, che chiude il torneo con 2 vittorie e 7 patte.

Alle sue spalle con 4,5 punti ma con una gara ancora in corso Boi.

Al terzo posto il trio Carnemolla, Lo Conte e Mazzanti.



# 3^ CAMPIONATO NAZIONALE ASIAS

CN-075

Inizio torneo 01.04.2021

Fine 30.06.2022

D. T. Luciano Nucci

ha il Nero con:	N°	Giocatore	ha il Bianco con:	Punti	Bh
4 12 15 18 0,5 0 1 1	1	PEIRCE Andrea	2 5 8 16 0 0 0 1	3,5	
5 13 16 1 1 1	2	GIOVANNINI Ettore	3 6 9 17 1 0 1	4	
6 14 17 2 0,5 0,5	3	BERTOLI Franco	4 7 10 18 1	2	
7 15 18 3	4	BRUNO Guido	5 8 11 1 0 1 0,5	1,5	
8 16 1 4 0 1	5	DECARO Danilo	6 9 12 2 0	1	
9 17 2 5 0 0 0	6	VIVONA Giuseppe	7 10 13 3 0 1	1	
10 18 3 6 0	7	MALORI Marcello	8 11 14 4 0 0,5 0	0,5	
11 1 4 7 1 1 1 1	8	ZINGARETTI Primo	9 12 15 5 1 0,5 1 1	7,5	
12 2 5 8 1 0	9	PIVIROTTI Filiberto	10 13 16 6 1 1 1	4	
13 3 6 9 0 0 1 0	10	TEDOLDI Guido	11 14 17 7 1 0 0 1	3	
14 4 7 10 0 0 0,5 0	11	PAGANI Maddalena ritirata	12 15 18 8 0 0 0 0	0,5	
15 5 8 11 1 1 0,5 1	12	CESARO Michele	13 16 1 9 1 1 1	6,5	
16 6 9 12 1 0 0	13	MARIANI Danilo	14 17 2 10 0 0 0 1	2	
17 7 10 13 0,5 1 1 1	14	CAUTIERO Pietro	15 18 3 11 1 1 0,5 1	7	
18 8 11 14 0 1 0	15	MANICONE Giovanni	16 1 4 12 0 0	1	
1 9 12 15 0 0 0	16	FILIPPI Giulio	17 2 5 13 0 0	0	
2 10 13 16 0 1 1 1	17	MENEGHETTI Juri	18 3 6 14 0,5 1 0,5	5	
3 11 14 17 1 0	18	MADIA Nicola	1 4 7 15 0	1	

Balza al comando della classifica Zingaretti con 7,5 punti.

Al 2° posto Cautiero con 7 punti, completa il podio virtuale Cesaro a 6,5.

## MAGISTRALI A 5 GIOCATORI

D.T. Luciano Nucci												
T. M-D-070	1	1	2	2	3	3	4	4	5	5	Tot.	S.B.
1 - Mazzanti Raniero			0	0	1	0	1	1	0,5	1	4,5	
2 - Paulesu Sebastiano	1	1			0	0,5	0,5	1		0,5	4,5	
3 - Besozzi Dino	1	0	0,5	1			1	1	0,5	0,5	5,5	
4 - Galvan Gaetano	0	0	0	0,5	0	0			0,5	0,5	1,5	
5 - Pelliconi Vanes	0	0,5	0,5		0,5	0,5	0,5	0,5			3,0	

Inizio torneo: 16/11/2020

Fine Torneo: 15/02/2022

## OPEN A 5 GIOCATORI

D.T. Luciano Nucci												
T. O-D-068	1	1	2	2	3	3	4	4	5	5	Tot.	S.B.
1 - Leone Alfonso (+)			0,5	0	0	0	1	1	1	1	4,5	
2 - Parisi Cosimo	1	0,5			0,5	0,5	1		1	0,5	5	
3 - Mazzanti Raniero	1	1	0,5	0,5			1	1	1	1	7	
4 - Giovannini Ettore	0	0		0	0	0			0	0	0	
5 - Peirce Andrea	0	0	0,5	0	0	0	1	1			2,5	

Inizio torneo: 20/09/2020

Fine Torneo: 19/12/2021

D.T. Michele Cesaro												
T. O-D-069	1	1	2	2	3	3	4	4	5	5	Tot.	S.B.
1 - Bruno Guido			1	0	0	0	0	0	0	0	1	
2 - Fornai Francesco	1	0			0,5	0	0,5	0,5	1	1	4,5	
3 - Parisi Cosimo	1	1	1	0,5			1	0,5	1	1	7	
4 - Blasi Sergio	1	1	0,5	0,5	0,5	0			1	1	5,5	
5 - Peirce Andrea	1	1	0	0	0	0	0	0			2	

Inizio torneo: 10/11/2020

Fine Torneo: 30/10/2021

CLASSIFICA FINALE: 1° Parisi - 2° Blasi - 3° Fornai

D.T. Pasquale Colucci												
T. O-D-072	1	1	2	2	3	3	4	4	5	5	Tot.	S.B.
1 - Bertoli Franco					0	0,5	1		1	1	3,5	
2 - Blonna Michele							0,5	0			0,5	
3 - Marino Francesco	0,5	1							1	1	3,5	
4 - Oldrati Pietro		0	1	0,5					0,5		2	
5 - Peruch Ettore	0	0			0	0		0,5			0,5	

**Inizio torneo: 16/11/2020** **Fine Torneo: 15/02/2022**

D.T. Michele Cesaro												
T. O-D-078	1	1	2	2	3	3	4	4	5	5	Tot.	S.B.
1 - Bruno Guido											0	
2 - Decaro Danilo											0	
3 - Maiorano Raffaele											0	
4 - Mazzanti Raniero											0	
5 - Tedoldi Guido											0	

**Inizio torneo: 05/10/2021** **Fine Torneo: 04/02/2023**

## TORNEI TEMATICI

D.T. Giovannini Ettore												
TEM-076	1	1	2	2	3	3	4	4	5	5	Tot.	S.B.
1 - Bruno Guido			0		0		0,5	0,5	1	1	3	
2 - Bertaggia Andrea		1			1	0			1	1	4	
3 - Cesaro Michele		1	1	0			1		1	1	5	
4 - Bellisario Carlo	0,5	0,5				0			1	1	3	
5 - Rubino Salvatore	0	0	0	0	0	0	0	0			0	

**Inizio torneo: 01/04/2021** **Fine Torneo: 30/06/2022**

Difesa Olandese con mossa al Bianco dopo 1.d4 f5

## TORNEI TELEFONICI

D.T. Nucci Luciano								
T. Tel. 077	1	1	2	2	3	3	Tot.	S.B.
1 - Besozzi Ferdinando							0	
2 - Corsini Leonardo							0	
3 - Staltari Giuseppe							0	

**Inizio torneo: 08/05/21** **Fine Torneo: 07/08/22**

**Torneo Online "Champions League ASIAS"**  
<https://lichess.org/team/champions-league-asias>

3^ FASE - D. T. Luciano Nucci		Partita 1	Partita 2	Ev. part. 3	Ev. part. 4	QUALIFICATO
Parisi	Berna		0-1			
Pompa	Bianchi					
Bertaggia A.	Patriarca					
Stipani	Galvan					
Boi	Cesaro					
Collobiano	Cautiero					
Zingaretti	Cattoni					
Filippi	Bonade'	0-1	0-1			BONADE'
Pietrocola R.	Schiatti	1-0				
Munaretto	Trezzi	1-0	0-1	1-0	1-0	MUNARETTO
Pietrocola A.	Balacco					
Scala	Santi					

**PRENOTAZIONI TORNEI**

TORNEI MAGISTRALI
Lo Conte Vittorio
Mazzanti Raniero
Besozzi Ferdinando
Marino Francesco

OPEN A 5 GIOCATORI
Marino Francesco

TORNEI POSTALI
Malori Marcello
Bertoli Franco

TORNEI TEMATICI
Mazzanti Raniero
Besozzi Ferdinando
Marino Francesco

TORNEI TELEFONICI
Barato Giuseppe

Per prenotarsi ad uno o più tornei occorre darne comunicazione al Segretario Generale dei tornei Luciano Nucci, e-mail [nucci.luciano@gmail.com](mailto:nucci.luciano@gmail.com) indicando: nome, cognome, account di posta elettronica e, limitatamente ai tornei telefonici, il recapito telefonico.

## Selezione di partite

**Blasi Sergio – Besozzi Dino [B04] ½-½**

VI Campionato Italiano Magistrale *Mem. Alfonso Leone*, 2021

**1.e4 ♖f6 2.e5 ♜d5 3.d4 d6 4.♜f3 dxe5 [4...g6 5.♙c4 ♜b6 6.♙b3 ♙g7 7.0-0 0-0 8.h3 ♜c6 9.exd6 cxd6 [Firouzja - Carlsen Lichess.org INT 2021](#)]**

**5.♜xe5 g6 [5...c6 6.♙e2 (6.c4 ♜b4 ! (6...♜b6 7.♜c3 ♜8d7 8.♜f3 ♜f6 9.h3 e6) 7.♙e3 (7.♜a3 ♙f5 8.♙e2 ♜d7 9.♜f3 e5 10.0-0 e4 [Andriasian-Sveshnikov Cappelle la Grande 2012](#)) 7...♙f5 8.♜a3 !? (8.♜d3 e5 ! 9.♜xb4 ♙xb4+) 8...♜d7 9.♙b3 e6) 6...♙f5 7.0-0 (7.g4 ♙e6 8.c4 ♜c7 (8...♜b6 9.b3 f6; 8...♜b4 ? 9.♙b3 ♙b6) 9.♙g1 ? (9.h3 g6; 9.♜c3) 9...♜d7 10.♜f3 g6 [Perina-Besozzi ICCF 2012](#)) 7...♜d7 8.♜f3 (8.c4 ♜5f6 9.♙f4 ♙b6) 8...e6 (8...b5 9.a4 (9.♜h4 ♙g6 10.a4 a6 [Kostic-Loeffler Austria 2009](#)) 9...b4) 9.c4 ! 9...♜5f6 [Papenfuss - Besozzi Copa-SF-Gr.10 2013](#)]**

**6.♙c4 6.g3** è giocabile, dopodiché il nero dovrebbe forzare per ... e5, invece di spingere il pedone c5, per esempio [6.g3 ♙g7 7.♙g2 0-0 8.0-0 c6 9.♙e1 ♙f5 10.c3 ♜d7 11.♜f3 ♙e8 12.♜bd2 e5 ! 13.♜c4 ♙g4 sebbene e5 si incontra raramente, Kengis preferisce la pressione in f7 dall'alfiere in b3; 6.♙e2 non è un'opzione teorica, ma 6...♙g7 7.0-0 0-0 8.c4 ♜b6 9.h3 (9.♜c3 ♙e6 10.b3 (10.♙f3 c6 11.b3 f6 ! 12.♜g4 ♙xg4 13.♙xg4 f5 e guadagna il pedone d4) 10...c5 11.♙e3 ♜c6 12.♜xc6 bxc6 13.dxc5 ♙xc3 14.cxb6 axb6) 9...♜c6 !]

**6...♙e6 [6...♙g7 7.0-0 (7.♜xf7 ♙xf7 8.♙f3+ ♙e6 [Grischuk - Bortnyk chess.com INT 2020](#)) 7...0-0 8.♙e1 ♜b6 9.♙b3 c5 10.dxc5 ♙xd1 [Firouzja - Carlsen Lichess.org INT 2021](#); 6...c6 7.0-0 ♙g7 8.♙b3 (8.♙e1 0-0 9.♙b3 ♙e6) 8...0-0 9.♜d2 a5 10.a3 ♜d7 [Burke - Xiong Lichess.org INT 2020](#)]**

**7.0-0 ♙g7 [7...♜d7 8.♙e1 (8.♙e2 ♙g7) 8...♜xe5 9.♙xe5 ♙g7 10.♙e1 0-0 [So - Carlsen chess24.com INT 2020](#)]**

**8.♙e1 0-0 9.♜d2 [9.♙b3 ♜d7 10.♜f3 c6 [Mamedov - Carlsen Lichess.org INT 2020](#)]**

**9...c6 [9...♜d7 10.♜ef3 ♜7f6 (10...c6 11.♙f1 ♙f5 12.c3 a5 [Spreemann - Nogler Remote email 2013](#)) 11.♙f1 c6 12.c4 ♜c7 [Unzicker - Williams Buenos Aires 1978](#)]**

**10.♜e4 [10.♙b3 ♜d7 11.♜df3 (11.♜ef3 ♜c7 12.♜e4 h6 [Maze - Fier Cappelle-la-Grande 2014](#) (12...♙xb3 13.axb3 ♙e8 [Achermand - Mulde ICCF email 2018](#)) ) 11...♜xe5 12.♜xe5 a5 [Mischuk - Bortnyk Lichess.org INT 2020](#); 10.c3 ♜d7 11.♜d3 a) 11.♜df3 ♜xe5 12.♜xe5 ♜c7 (12...♙xe5 13.dxe5 (13.♙xd5 ♙xh2+) 13...♜xc3) 13.♙xe6 ♜xe6 [Kielar - Osipow Zabrze 2007](#); b) 11.♜xd7 ♙xd7 12.♜e4 b6 [Parisi Besozzi nello stesso torneo](#); 11...♙e8 12.♙b3 a5 13.♜f3 ♙g4 [Godena - Moor Switzerland 2001](#)]**

**10...♜c7 11.♙b3 [11.♙f1 ♙xe5 12.dxe5 ♙xd1 [Korshunov - Chetverik Moscow 2021](#)]**

**11...♖d7** [11...♙xb3 12.axb3 ♘e6 13.c3 ♖d7 Polgar - Akopian Madrid 1997 (13...♚d5 14.♗d3 ♘a6 15.b4 ♘ac7 Djuric - Petakov Banja Koviljaca 2013) 14.♗xd7 ♚xd7]  
**12.♗f3 ♙xb3** [12...♙d5 13.c4 ♙xe4 14.♖xe4 c5 15.d5 ♗f6 Adams - Cosimi IECC email 2004; 12...a5 13.c3 ♙d5 14.a4 ♖e8 15.h3 ♘e6 Armiger - Ilzig ICCF email 2016; 12...h6 13.c3 ♙xb3 14.♚xb3 ♚c8]  
**13.axb3 a5** [13...♗e6 14.c3 ♖e8 15.h4 ♗f6 Adams -Tu Yerevan 1996]  
**14.c3** [14.♚d3 ♗d5 15.♙g5 h6 16.♙d2 e5 Pott - Sichler ICCF email 2015; 14.h4 ♖e8 15.♙f4 ♗d5 16.♙g3 ♘5f6 Sutton – Waller ICCF email 2016 17.♗c3 b5]  
**14...♖e8** [14...b5 15.♙g5 (15.h4 h6 16.♚e2 e5 ±) 15...♗e6 16.♙d2 ♖e8 Tee - Hegde ICCF email 2017]  
**15.♙f4 ♗d5** [15...♗e6 16.♙g3 ♗f6 17.h3 ♗xe4 18.♖xe4 ♚d5 19.♖e1 b5 20.♗e5 (20.♙e5) ]  
**16.♙g3 ♗5f6** [16...♗7f6 17.♗xf6+ ♙xf6 18.h3]  
**17.♗xf6+** [17.♗ed2 b5]  
**17...exf6 18.♖xe8+ ♚xe8 19.♙c7 ♙f8 20.♚d3 f5** [20...♚c8 21.♙f4 b6 22.g4 b5 23.h3 ♗b6]  
**21.♖e1** [21.h3 ♗f6 22.♖xa5 ♗d5 23.♖xa8 ♚xa8 24.♙h2 ♚a1+]  
**21...♚c8 22.♙g3 b5** [22...♚d8 23.♙h4 ♗f6 24.♙g5 h6 25.♙xf6 ♚xf6; 22...♗f6 23.h3 ♚d8 24.♙f4 ♙g7 25.h4 ♚b6]  
**23.♙h4 a4 24.bxa4 bxa4 25.♙e7** [25.♚d2 h6 26.h3 g5 27.♙xg5 hxg5 28.♚xg5+ ♙g7]  
**25...♙xe7 26.♖xe7 a3 27.bxa3 ♖xa3 28.g3 ♗f6 29.♚e2 ♗e4 30.♗e5 ♚a8 31.♚c4 ♗d6 32.♚c5 ♗e4**

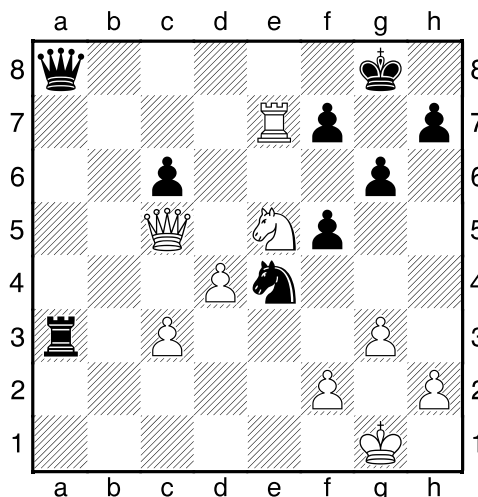

**33.♖e8+** [33.♚c4 ♖a1+ 34.♔g2 ♚a2 35.♚xf7+ ♚xf7]  
**33...♚xe8 34.♚xa3 c5 35.♚a5 cxd4 36.cxd4 ♔g7 37.♚d5 ♗f6 38.♚b3 ♚e7 39.h3** [39.♔g2 ♚a7 40.h3 ♗e4 41.♚d5 ♚c7 42.♗d7 ♚c2]  
**39...♚a7 40.♔h2 ♗e4 41.♚e3** [41.♔g2 ♚c7 42.♗d3 ♗f6]

41...♔a2 42.♘d3 ♚d2 43.g4 [43.♚xd2 ♘xd2 44.♔g2 ♕f6; 43.h4 ♚xe3 44.fxe3 ♕f6]  
 43...♚xe3 44.fxe3 fxg4 45.hxg4 g5 46.♔g2 f5

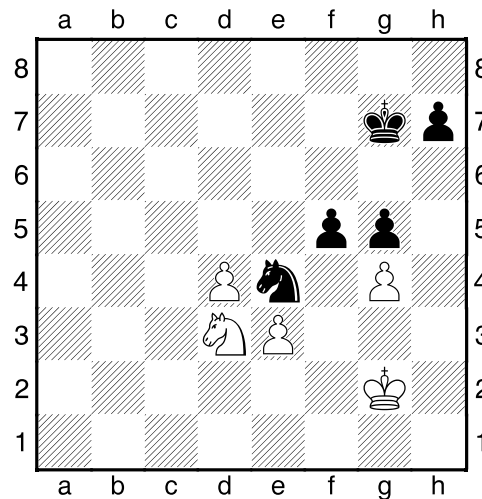

47.♘c5 [47.♔f3 ♕f6 48.♘e5 ♔e6 49.♘c4 h6 50.♘e5 ♘d6]  
 47...♘d6 48.♔f3 [48.♘e6+ ♕f6 49.♘f8 h6 50.♔f3 ♕e7]  
 48...fxg4+ 49.♔xg4 ♔g6 50.e4 [50.♘e6 h5+ 51.♔f3 ♕f5; 50.♔f3 ♘f5 51.♘d3 h5]  
 50...h5+ 51.♔f3 ♘f7 [51...♘c4 52.♘d3 ♘d6 53.♘c5 ♘c4 54.♘d3 ♘b6  
 55.♘e5+ ♕f6] 52.♘d3 ♕f6 53.♘c5 ♔g6 54.♘d3 ♘d8 patta

## File partite

I soci che desiderino ricevere via e-mail il file delle partite giocate nei tornei ASIANS ne possono fare richiesta al Responsabile **Salvatore Tramacere** e-mail:

[telescacchi@yahoo.it](mailto:telescacchi@yahoo.it)

## Porta Portese

Coloro che desiderino pubblicare inserzioni relative a materiale scacchistico (libri, scacchiere, gadget, etc.) possono farne richiesta via e-mail a: [arocolungo@alice.it](mailto:arocolungo@alice.it) indicando il proprio nome, cognome ed indirizzo di posta elettronica. **Vendo libri e riviste di scacchi. Chiedere lista a: Mario Guerriero e-mail: [guerrieromario@alice.it](mailto:guerrieromario@alice.it)**

# Il Gambetto Lemberg - Tennison

di Daniel Perone

Non ricordo quando, però poche settimane addietro due alunni mi domandarono: Daniel, tu conosci questo impianto? Si riferivano al gambetto che, quando io ero giovane conoscevo come Lemberg, oggi invece su internet lo si può trovare come Gambetto Tennison, un “cugino” del Gambetto Budapest.

Ecco le mosse che portano alla posizione del diagramma: 1.Cf3 d5 2.e4!?



Ho già detto sulle pagine di Newsletter A.S.I.A.S. che, da adolescente e da giovane, lessi i libri di aperture ed ancora oggi mi rimangono addosso come un fardello. Poi ho scritto in precedenza alcuni articoli nei quali esponevo le mie preferenze: linee di gioco chiuse, esotiche, con qualcosa di stravagante che, contraddittoriamente invitano ad entrare nel buio.

Mai ho provato a muovere per prima il Pedone di Re, sia di bianco che di nero! Dunque sulla mia scacchiera rimangono le tracce delle aperture Bird, Reti, Larsen... E se di gambetti parliamo, il Wagner ed il Lemberg erano parte del mio repertorio, soprattutto nelle partite lampo.

È così che questo gambetto lo vidi per la prima volta a metà degli anni '70, sul “Cuaderno teórico” n. 45 della rivista “Ajedrez”, a cura del Maestro Moises Studenetzki, che pubblicò un esteso e minuzioso articolo sul Gambetto Budapest e un’appendice sul Gambetto Lemberg.

Senz’altro parliamo di una apertura azzardata che porta a giochi incerti, non scevri di pericolo per entrambi i colori; pertanto nel mio piccolo ritengo che sia una valida scelta per allontanarsi delle strade battute in cerca di sentieri sconosciuti.

Per caso ricordo ancora una partita lampo in cui vinsi grazie a un clamoroso errore del mio avversario: 1.Cf3 d5 2.e4 dxe4 3.Cg5 f5 4.Ac4 Cf6?? 5.Af7+ Rd7 6.Ce6 ed il nero abbandonò. A dir il vero non sempre il rivale “aiuta” in questo modo, comunque alcune varianti permettono di tendere un tranello in cui il nero può cadere; ad esempio: 1.Cf3 d5 2.e4 dxe4 3.Cg5 Cf6 4.d3 exd3 5.Axd3 h6?? (Diagramma) 7.Cxf7! Rxf7 8.Ag6+ Rxg6 9.Dxd8 +/-





Un'altra trappola: 1.Cf3 d5 2.e4 dxe4 3.Cg5 Cf6 4.Cc3 Af5 5.De2 Dd4? (5...Cc6!) 6.Db5+! +/-.



Se il nero difende il pedone e4 con 3...Af5, il Bianco, fedele allo spirito del gambetto, può continuare con la spinta 4.g4!? Allora seguirebbe 4...Ag6 5.Ag2 e la scacchiera diventa un vero e proprio campo minato.



Insomma, il Gambetto non è assurdo né scialbo; al contrario, è pungente con una bella dose di veleno che fa sparire la noia provocata dalle aperture tradizionali.

# L'Angolo del Problema

a cura di Daniele Guglielmo Gatti

Benvenuti di nuovo all'Angolo del Problema!

In questo numero, approfitto di un recente verdetto di un torneo di composizione per farvi cimentare nella risoluzione di alcuni problemi di automatto.

**27. Daniele Gatti (Italy)**

**7<sup>th</sup> Tourney FRME, 2021**

**3<sup>rd</sup> Prize**

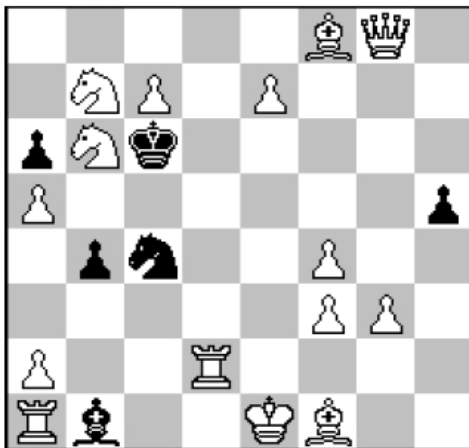

**S#8**

**(15+6)**

**26. Daniele Gatti (Italy)**

**7<sup>th</sup> Tourney FRME, 2021**

**1<sup>st</sup> Honorable Mention**

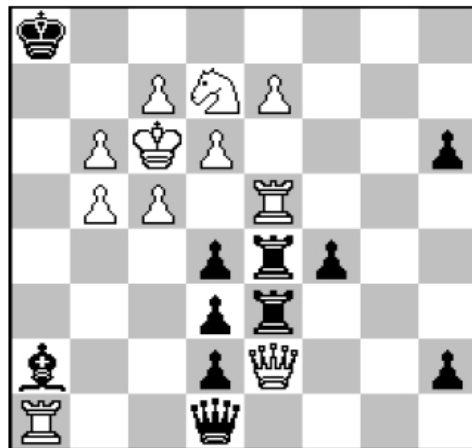

**S#6**

**(11+11)**

**23. Daniele Gatti (Italy)**

**7<sup>th</sup> Tourney FRME, 2021**

**2<sup>nd</sup> Honorable Mention**

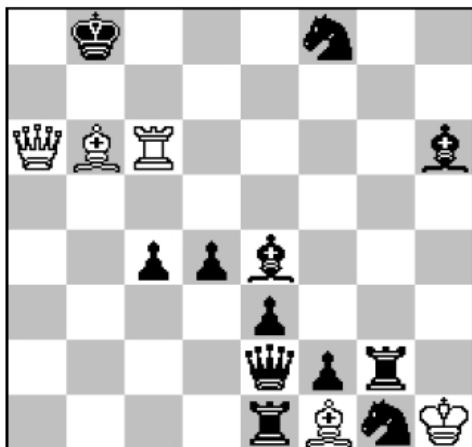

**S#19**

**(5+12)**

**30. Daniele Gatti (Italy)**

**7<sup>th</sup> Tourney FRME, 2021**

**Commendation**

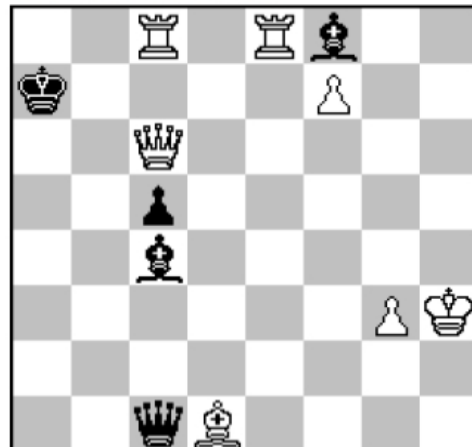

**S#19**

**(7+5)**

Sembra tutta roba molto difficile, non è vero? Eppure questa volta vi darò dei grossi aiuti per riuscire a risolvere questi quattro problemi.

Vi basti sapere che:

Nel S#8, è svolto un tema in cui avvengono tutte le mosse speciali degli scacchi (arrocco, presa en passant e promozione), con il plus che si avranno promozioni a tutti e quattro i possibili pezzi.

Nel S#6, la difesa nera si impiegherà sulla diversificata promozione del pedone h2, con un gioco di batterie alternativamente costruite e distrutte.

Nel S#19 a sinistra, gran parte dei pezzi neri dovrà sparire con un vortice, per permettere uno scacco ben assestato a cui seguirà controsacco matto. Tuttavia, una sottigliezza imporrà una variante in corso d'opera.

Nel S#19 a destra, invece, bisognerà immaginarsi una posizione finale con la casa g4 bloccata e la Donna nera che matta in h1.

Buona soluzione a tutti!

Daniele

ALBO D. T. ASIAS	
<b>Arbitri Internazionali</b>	
BUONOCORE	Giuseppe
<b>Arbitri Senior ASIAS</b>	
COLUCCI	Pasquale
<b>Arbitri Nazionali ASIAS</b>	
BALOSETTI	Davide
LAUDATI	Lelio
NUCCI	Luciano
<b>Arbitri ASIAS</b>	
ANDREOLI	Alfredo
BALACCO	Giuseppe
CESARO	Michele
CESETTI	Claudio
COLLOBIANO	Alberto
CONTE	Massimiliano
FERRARI	Cristiano
GIOVANNINI	Ettore
SERRAJOTTO	Marino
TROIA	Matteo
VASTANO	Ciro
VINCIGUERRA	Riccardo

## Elenco Soci al 1° Novembre 2021

N.	Cod	Cognome	Nome	Cat. Asias	Elo Asias	Note
1	112	ADINOLFI	Alfredo	CM	2169	
2	144	AGOSTINELLI	Andrea	N	1800	
3	001	ALBANO	Vito	N	1800	
4	492	ALMICI	Daniele	N	1800	
5	153	AMETRANO	Anton Giulio	N	1800	
6	440	AMOVILLI	Mauro	M	2250	
7	163	ANDREOLI	Alfredo	N	1800	
8	171	ANDREOZZI	Paolo	N	1800	
9	120	ANTEI	Tiziano	N	1800	
10	229	ARBRILE	Giuseppe	M	2386	
11	433	ATTINA'	Rodolfo	N	1800	
12	501	AUDINO	Marco	N	1800	
13	005	BALACCO	Giuseppe	N	1982	
14	422	BALDASCINO	Elpidio	N	1800	
15	406	BALESTRA	Stefano	N	1715	
16	127	BALOSETTI	Davide	CM	2015	
17	165	BARATO	Giuseppe	N	1726	
18	418	BARAVALLE	Maurizio	N	1800	
19	151	BARTALINI	Chiara	M	2305	
20	167	BASCETTA	Biagio	IM-ICCF	2200	
21	448	BELLI	Michela	N	1804	
22	203	BELLIPANNI	Pietro	CM	2055	
23	323	BELLISARIO	Carlo	N	1671	
24	270	BENA'	Ermanno	N	1800	
25	357	BENUSSI	Alberto	M	2188	
26	473	BERGAMASCHI	Elia	N	1800	
27	478	BERNA	Stefano	N	1800	
28	390	BERTAGGIA	Andrea	CM	2163	
29	365	BERTAGGIA	Mirco	CM	2117	
30	268	BERTAGNOLLI	Gerhard	CM	2068	
31	463	BERTOLI	Franco	CM	1909	
32	520	BERTOLINO	Giampaolo	N	1800	
33	456	BERTONI	Massimiliano	CM	2020	
34	210	BESOZZI	Ferdinando	M	2261	
35	517	BIANCHI	Giorgio	N	1800	
36	007	BIANCHIN	Roberto	CM	2147	
37	487	BIANCHINI	Massimo	N	1800	
38	230	BIASUTTO	Stefano	M	2216	
39	409	BIGAGLI	Rodolfo	CM	2000	
40	431	BIONDI	Massimo	CM	2000	

41	224	BLASI	Sergio	CM	2119	
42	391	BLONNA	Michele	CM	2003	
43	225	BOCCIA	Mattia Mario	SIM-ICCF	2436	
44	500	BOCCUNI	Virginia	N	1800	
45	369	BOE	Roberto	N	1800	
46	446	BOI	Paolo	CM	2055	
47	202	BONARETTI	Alberto	N	1887	
48	412	BONATTI	Aldo	CM	1898	
49	246	BONDI	Andrea	M	2385	
50	355	BONGIOVANNI	Marco	M	2210	
51	312	BONOLDI	Fabio	CM	1979	
52	321	BONUGLI	Carlo	M	2200	
53	493	BORDI	Emanuele	N	1800	
54	172	BORGIA	Massimo	N	1800	
55	192	BORINO	Paolo	CM	2000	
56	518	BRESCIANI	Luca	N	1800	
57	486	BRUNO	Guido	N	1768	
58	339	BUONAMANO	Fabio	N	1843	
59	368	BUSOLO	Paolo	N	1776	
60	441	CALABRESE	Claudio	CM	2113	
61	185	CALANDRI	Fausto	SIM-ICCF	2432	
62	<b>479</b>	<b>CAMPIOLI</b>	<b>Marco</b>	<b>SIM-ICCF</b>	<b>2416</b>	<b>(+)</b>
63	345	CAPONE	Giuseppe	N	1721	
64	168	CAPONI	Saverio	CM	2000	
65	209	CAPUTI	Giuliano	CM	1889	
66	013	CAPUZZI	Gabriele Ettore	N	1820	
67	126	CARNEMOLLA	Giampaolo	CM	2139	
68	349	CARRETTONI	Angelo	M	2182	
69	015	CASALEGNO	Giorgio	N	1800	
70	378	CASCONE	Giuseppe	N	1639	
71	131	CASELLA	Sergio	CM	2021	
72	442	CASSANO	Roberto	N	1800	
73	233	CASTALDI	Erminio	N	1800	
74	247	CASTALDINI	Marzia	N	1800	
75	343	CASTIGLIONE	Umberto	CM	2192	
76	206	CATTANEO	Piero	N	1800	
77	513	CATTONI	Luca	N	1800	
78	515	CAUTIERO	Pietro	N	1861	
79	360	CAVALCANTI	Bruno	M	2251	
80	411	CE'	Saverio	N	1879	
81	166	CECCHI	Mauro	CM	2066	
82	143	CELLA	Carmelo	N	1800	

83	332	CERINA DINI	Antonio	N	1800	
84	016	CERRATO	Roberto	IM-ICCF	2467	
85	335	CERVELLI	Vito Riccardo	N	1590	
86	447	CESARO	Michele	CM	2005	
87	152	CESETTI	Claudio	GM-ICCF	2581	
88	386	CHIAPPONI	Paola	N	1800	
89	438	CHIAVARELLI	Luigi	N	1800	
90	396	CHICCO	Giancarlo	N	1800	
91	428	CHIRICHELLA	Giampiero	N	1800	
92	403	CIANCARINI	Paolo	CM	2077	
93	119	CIARAMELLA	Antonio	N	1752	
94	485	COCORULLO	Nino	N	1800	
95	204	COLIO	Bruno	N	1800	
96	018	COLLOBIANO	Alberto	M	2174	
97	395	COLOMBO	Fabio	CM	2103	
98	019	COLUCCI	Andreina	M	2200	
99	020	COLUCCI	Giuseppina	N	1800	
100	021	COLUCCI	Maria	N	1853	
101	022	COLUCCI	Pasquale	M	2202	
102	419	CONTE	Massimiliano	N	1787	
103	497	CONTI	Giacomo	N	1800	
104	387	CORRENTE	Onofrio	N	1800	
105	524	CORSINI	Leonardo	N	1800	
106	284	CORTESE	Lina	N	1800	
107	281	COSTA	Armando	N	1800	
108	481	CRISCIONE	Francesco	N	1800	
109	245	CUNATI	Valerio	N	1800	
110	248	CUOMO	Salvatore	CM	2153	
111	024	CUSIMANO	Salvatore	N	1800	
112	232	DAFFRA	Claudio	N	1800	
113	178	DALMASSO	Emanuele	N	1832	
114	149	DANZILLI	Sabato	N	1800	
115	142	DATTOLI	Lucio	N	1800	
116	458	DE ANGELIS	Tonino	N	1800	
117	521	DE BLASIO	Massimo	GM-ICCF	2501	
118	362	DE FILIPPIS	Francesco	MS-ASIGC	2409	
119	435	DE GUGLIELMO	Pasquale	N	1800	
120	251	DE LILLO	Michele	M	2234	
121	341	DE VITA	Davide	N	1800	
122	125	DE VITO	Giovanni	N	1886	
123	177	DECARO	Danilo	N	1794	
124	154	DELFINO	Luigi	M	2236	

125	188	DELLAPIA	Paola	N	1800	
126	506	DELLE DONNE	Nicola	N	1800	
127	025	DENOZZA	Mauro	N	1800	
128	467	DESSI'	Luca	N	1800	
129	423	DI BERNARDINO	Ernesto	N	1800	
130	529	DI DOMENICO	Marco	N	1800	
131	528	DIENA	Giovanni	M	2200	
132	148	DI GISI	Umberto	N	1857	
133	027	DI IORIO	Francesco	N	1800	
134	374	DI PIAZZA	Patrizio	N	1800	
135	505	DI STEFANO	Danilo	N	1800	
136	028	DI TUCCI	Benedetto	CM	2000	
137	509	DI VINCENZO	Giuseppe	N	1800	
138	026	D'INCECCO	Stefano	N	1781	
139	029	DINUZZI	Vito	N	1800	
140	135	DONADIO	Andrea	CM	2000	
141	221	DONESI	Pina	N	1800	
142	030	DORATI	Giuseppe	M	2200	
143	498	DORONZO	Vincenzo Rosario	N	1800	
144	313	DUBINI	Rolando	M	2200	
145	211	DUCCI	Roberto	M	2243	
146	429	D'URBANO	Wolfango	N	1756	
147	254	ELISEI	Bruno	N	1929	
148	454	ERBETTA	Claudio	N	1800	
149	155	ESPOSITO	Luigi	N	1782	
150	179	FABRI	Luca	M	2358	
151	504	FALCARIN	Paolo	N	1800	
152	032	FALCO	Nicola	N	1800	
153	354	FEDELI	Luciano	CM	2009	
154	226	FELICINI	Samuela	N	1800	
155	375	FERLITO	Gianfelice	CM	1934	
156	459	FERRANTE	Alessandro	N	1800	
157	366	FERRARI	Cristiano	CM	1908	
158	510	FILIPPI	Giulio	N	1760	
159	033	FINELLI	Amedeo	N	1800	
160	034	IORE	Valerio	CM	2000	
161	351	FIorentINO	Vincenzo	CM	2162	
162	150	FONTANA	Francesco	N	1800	
163	439	FORNAI	Francesco	N	1818	
164	468	FORNARO	Massimo	N	1800	
165	269	FRACASSA	Massimo	N	1800	
166	336	FRANCESCONE	Giovanni	M	2214	

167	115	FRANCHINI	Gabriele	FM-FIDE	2211	
168	249	FRANCO P.	Alessandro	N	1813	
169	383	FRATTARELLI	Italo	N	1846	
170	511	FRIGIERI	Simone	N	1800	
171	437	FRIZZA	Silvano	CM	2093	
172	404	FRIZZARIN	Andrea	N	1800	
173	340	GAGLIARDINI	Luca	N	1958	
174	455	GALASSO	Umberto	N	1800	
175	353	GALVAN	Gaetano	M	2159	
176	427	GATTI	Daniele	N	1800	
177	407	GENNACCARI	Guido	N	1800	
178	397	GERVASI	Giancarlo	MF	2307	
179	137	GIOVANNINI	Ettore	N	1799	
180	401	GIUFFRIDA	Antonio	CM	1995	
181	474	GIUSTI	Andrea	N	1800	
182	450	GRAMIGNANI	Rita	CM	2025	
183	425	GRASSO	Sergio Sebastiano	N	1800	
184	037	GRAZIANI	Sergio	N	1910	
185	141	GRECH	Gerlando	N	1858	
186	494	GRIENTI	Giorgio	N	1800	
187	382	GUALTIERI	Primo	N	1823	
188	038	GUERRIERO	Caterina	N	1800	
189	039	GUERRIERO	Mario	N	1800	
190	457	GUIDI	Marco	N	1782	
191	499	HUGGIAS	Walter	N	1800	
192	302	IASELLI	Michele	M	2279	
193	044	LA ROSA	Massimo	N	1937	
194	283	LAGHETTI	Gaetano	IM-ICCF	2455	
195	130	LAPENNA	Antonio	M	2248	
196	253	LAUDATI	Adriano	CM	2137	
197	045	LAUDATI	Lelio	N	1891	
198	483	LAUREL	Leonardo	N	1800	
199	380	LEONE	Cataldo	M	2132	
200	046	LEONE	Maurizio	N	1800	
201	299	LIMOLI	Patrizia	N	1688	
202	525	LIUZZA	Marco Tullio	N	1800	
203	047	LO CONTE	Vittorio	CM	2086	
204	484	LONGO	Nicola	N	1800	
205	398	LUCCI	Mirco	N	1726	
206	176	LUPO	Francesco	N	1897	
207	482	MADIA	Nicola	N	1798	
208	443	MAGANUCO	Marco	N	1702	



209	393	MACCAPAN	Fabio	CM	1944	
210	347	MACCHIA	Giovanni	CM	2060	
211	508	MACRINI	Giovanni	N	1800	
212	448	MAGGI	Fabrizio	CM	2140	
213	050	MAGGIORA	Aldo	N	1800	
214	333	MAGRI	Maurizio	N	1800	
215	530	MAIORANO	Raffaele	N	1811	
216	381	MALORI	Marcello	N	1567	
217	334	MANCONE	Stefano	N	1800	
218	379	MANICONE	Giovanni	N	1608	
219	464	MARANGON	Matteo	N	1599	
220	164	MARCHELLO	Massimo	N	1800	
221	239	MARIANI	Danilo	N	1788	
222	051	MARINO	Francesco	CM	2135	
223	134	MARINO	Vincenzo	N	1800	
224	109	MARTINO	Enzo	N	1800	
225	462	MARTURANO	Marco	CM	2090	
226	052	MASCETRA	Nicola	N	1846	
227	118	MASIERO	Luigi	N	1800	
228	356	MASTRONARDI	Donato	CM	2189	
229	367	MAZZANTI	Raniero	M	2218	
230	124	MELANDRI	Fabio	N	1741	
231	432	MELE	Raffaele	N	1800	
232	173	MELOTTI	Dario	N	1949	
233	252	MENEGHETTI	Juri	N	1847	
234	121	MENNITTO	Roberto	N	1800	
235	402	MESSINA	Francesco	CM	2019	
236	436	MILANI	Oscar	CM	2065	
237	122	MINGIONE	Luigi	N	1800	
238	370	MINISTRINI	Ivan	N	1800	
239	516	MODENA	Lorenzo	N	1800	
240	181	MODESTINO	Marco	M	2217	
241	503	MOLINELLI	Luigi	N	1800	
242	416	MONTANARI	Vittorio	N	1884	
243	453	MORISI	Fabio	N	1800	
244	475	MOROSI	Ugo Maria	N	1800	
245	507	MUNARETTO	Massimiliano	N	1800	
246	476	MURESU	Davide	N	1800	
247	228	NANNI	Marco	N	1800	
248	187	NEGRONI	Giovanni	N	1800	
249	434	NICOLO'	Filippo	CM	2027	
250	352	NICOTERA	Alessandro	M	2164	

251	116	NIGLIO	Biagio	N	1666	
252	138	NISTRI	Paolo	N	1800	
253	304	NUCCI	Luciano	M	2228	
254	363	NUDO	Davide	N	1800	
255	388	NUNNARI	Massimo	CM	2039	
256	267	OLDRATI	Pietro	CM	2012	
257	472	OPPICI	Gabriele	CM	2352	
258	389	PACCHIARINI	Marco	IM-ICCF	2412	
259	451	PACCIONE	Patrizio	N	1809	
260	519	PAGANI	Maddalena	N	1689	
261	344	PAGLIA	Angelo	N	1756	
262	255	PAJER	Walter	N	1806	
263	424	PALLOTTI	Riccardo	N	1800	
264	208	PANNULLO	Umberto	MS-ASIGC	2314	
265	123	PARISI	Cosimo	CM	2103	
266	385	PARODI	Pierbruno	N	1787	
267	488	PASSACANTILLI	Pietro	N	1800	
268	400	PATRIARCA	Giovanni	N	1933	
269	466	PAULESU	Sebastiano	CM	2116	
270	117	PAUSELLI	Claudio	N	1800	
271	430	PAVONI	Flavio	IM-ICCF	2321	
272	449	PEIRCE	Andrea	N	1743	
273	174	PELLEGRINI	Pietro	N	1794	
274	371	PELLICONI	Vanes	CM	2073	
275	491	PENSIERO	Filippo	N	1800	
276	358	PEPE	Savino	M	2249	
277	359	PERINI	Giampaolo	M	2207	
278	236	PERRICONE	Michele	N	1771	
279	477	PERUCH	Ettore	N	1776	
280	417	PEVERIERI	Alfredo	N	1874	
281	384	PILOTTA	Marcello	N	1970	
282	060	PIOLI	Franco	N	1800	
283	136	PISCOPIA	Carmela	CM	2036	
284	502	PLIZZARI	Alessio	N	1800	
285	132	PIVIROTTO	Filiberto	N	1963	
286	061	PIZZI	Gaetano	N	1800	
287	414	POMPA	Alessandro	M	2147	
288	496	PONTICIELLO	Aniello	N	1800	
289	062	PORCELLI	Vincenzo	N	1800	
290	207	PORCELLI	Danny	M	2343	
291	285	PRENCIPE	Gaetano Antonio	N	1945	
292	146	PROIETTI	Costantino	N	1936	

293	331	PROLA	Maurizio	N	1948	
294	227	PUZO	Massimiliano	N	1800	
295	180	QUERCI	Alessandro	M	2302	
296	066	RAUSEO	Emilio	N	1800	
297	129	REBAUDO	Nino	CM	2000	
298	068	RICCI	Massimo	N	1800	
299	191	RIEGLER	Alessandra	LGM-ICCF	2286	
300	469	RIGOTTI	Nereo	N	1800	
301	070	RIVA	Claudio	N	1800	
302	261	RIZZO	Carmine	N	1800	
303	526	ROGO	Francesco	N	1800	
304	465	ROMITO	Donato	N	1809	
305	189	ROTTONDI	Pierpaolo	N	1800	
306	523	RUBINO	Salvatore	N	1800	
307	077	RUMIANO	Roberto	N	1800	
308	114	RUOPPOLO	Alfonso	N	1897	
309	377	SALVARIO	Marco	N	1956	
310	010	SALVATORE	Carmine	MS-ASIGC	2336	
311	376	SALVEMINI	Fabio	N	1661	
312	372	SANNA	Marco	N	1819	
313	140	SANTANGELO	Nicola	CM	2074	
314	444	SANTUCCI	Antonio	N	1800	
315	311	SARTORI	Delfino	N	1937	
316	222	SCAVO	Santo	N	1643	
317	512	SCHILLECI	Calogero	N	1800	
318	303	SECCHI	Dino	M	2398	
319	338	SENESI	Antonio	N	1800	
320	084	SENIS	Enrico	N	1832	
321	527	SENSEI	Maurizio	N	1800	
322	361	SERRAJOTTO	Marino	M	2195	
323	083	SERTORIO	Carlo	N	1800	
324	471	SOLDANO	Michele	N	1800	
325	190	SORCINELLI	Andrea	N	1930	
326	186	SORRENTINO	Michele	N	1876	
327	420	SPADARO	Mario	N	1800	
328	426	SPADARO	Carmelo A.	N	1800	
329	089	SPINA	Pasquale	N	1800	
330	445	SPINA	Giorgio	N	1905	
331	088	SPINELLI	Raffaele	N	1800	
332	480	SPINELLO	Maurizio	N	1800	
333	399	STAGO	Raffaele	N	1800	
334	161	STALTARI	Giuseppe	N	1719	

335	231	STIPANI	Leontino	M	2200	
336	337	TARELLI	Daniele	N	1963	
337	514	TEDOLDI	Guido	N	1747	
338	470	TIRELLI	Stefano	N	1800	
339	092	TOGNOLA	Paolo	N	1800	
340	223	TORASSA	Giuseppe	M	2200	
341	128	TORO	Simone	N	1800	
342	250	TRAMACERE	Salvatore	M	2233	
343	522	TRANQUILLI	Marco	N	1800	
344	133	TRANQUILLO	Massimo	N	1773	
345	461	TREZZI	Stefano	N	1782	
346	097	TRIPI	Nicolò	N	1920	
347	405	TROIA	Matteo	M	2156	
348	098	TRONCOSSI	Luca	M	2371	
349	413	VACCA	Cesare	N	1818	
350	346	VANNICOLA	Roberto	CM	2184	
351	282	VANNINI	Marco	N	1695	
352	170	VASTANO	Ciro	N	1800	
353	421	VERDE	Giuseppe	N	1800	
354	184	VESPE	Francesco	M	2200	
355	392	VIAGGI	Stefano	CM	2017	
356	415	VIVIANI	Enrico	M	2216	
357	490	VIVONA	Giuseppe	N	1759	
358	489	VOCE	Bruno	N	1800	
359	408	VOLIANI	Mauro	IM-ICCF	2389	
360	240	ZACCARIA	Vincenzo	CM	1941	
361	410	ZANCHETTA	Nicola	CM	2081	
362	460	ZANINOTTO	Franco	MF	2065	
363	342	ZANNONI	Gianni	N	1878	
364	107	ZINGARETTI	Primo	N	1960	
365	364	ZOTTI	Enrico	CM	2000	

La lista Elo ASIAS viene aggiornata il 1° marzo, il 1° giugno, il 1° settembre ed il 1° dicembre di ogni anno, in base ai risultati maturati nel trimestre precedente.

NUOVI SOCI ANNO 2021			
COGNOME	NOME	PROV.	CATEGORIA
DE BLASIO	Massimo	RM	GM
PAGANI	Maddalena	MO	N
BERTOLINO	Giampaolo	TO	N
TRANQUILLI	Marco	AN	N
RUBINO	Salvatore	PA	N
CORSINI	Leonardo	PT	N
LIUZZA	Marco Tullio	RM	N
ROGO	Francesco	RM	N
SENSEI	Maurizio	RM	N
DIENA	Giovanni	GE	M
DI DOMENICO	Marco	RM	N
MAIORANO	Raffaele	RM	N

## Lo Staff dell'ASIAS

Presidente:	Matteo Troia
Vice Presidente:	Salvatore Tramacere
Consiglieri:	Andrea Bertaggia, Michele Blonna, Alberto Collobiano, Caterina Guerriero, Luciano Nucci
Segretario Generale Tornei:	Luciano Nucci
Nazionale ASIAS:	Pasquale Colucci
Tornei Facebook, telefonici e piattaforme on-line:	Andrea Bertaggia, Matteo Troia
Archivista partite:	Salvatore Tramacere
Comunicazione:	Claudio Cesetti
Grafica:	Valerio Fiore, Vincenzo Martino, Carmela Piscopia
Web Master:	<b>Vacante</b>
Marketing:	Alberto Collobiano (Responsabile), Michele Blonna, Pasquale Colucci, Andrea Bertaggia
Newsletter:	Pasquale Colucci (incarico provvisorio)