



Associazione Scacchistica Italiana Amici Sumus

Newsletter N° 81

Dicembre 2021



**Redazione e grafica:
Logo A.S.I.A.S.:**

**Pasquale Colucci
Valerio Fiore - Enzo Martino**

Hanno collaborato a questo numero:

**Dino Besozzi
Roberto Cassano
Pasquale Colucci
Vincenza De Nicolo
Daniele Gatti**

**Federico Manca
Luciano Nucci
Daniel Perone
Filiberto Pivrotto
Matteo Troia**



“Natività” di Vincenza De Nicolo

	Pagina
1. Editoriale	4
2. Passaggio di consegne	5
3. Primo piano	6
4. La tecnica dei Grandi Maestri	8
5. Attività agonistica nazionale	11
6. Selezione di partite	16
7. La mossa non prevista	19
8. L’angolo del Problema	20
9. Albo DT ASIAS – Nuovi soci	24
10. Elenco soci	25
11. Lo Staff ASIAS – Porta Portese	34

La presente rivista rappresenta l'Organo Ufficiale dell'Associazione Scacchistica Italiana Amici Sumus e viene inviata gratuitamente ai soci. Per non ricevere più la Newsletter, per inviare articoli o partite, scrivi una e-mail a: checkmateasias@gmail.com

Gli utenti di Facebook che non ne facessero ancora parte, possono iscriversi al Gruppo "Amici Sumus!" collegandosi al link: <https://www.facebook.com/groups/1455492174702845>

L'ASIAS da inizio anno è presente anche su INSTAGRAM: per accedere alla pagina cliccare sul link: https://www.instagram.com/asias_officialpage/ (985 followers alla data del 30/10/2021)

Il sito internet dell'Associazione è stato sostituito da un *padlet*, accessibile dal link: https://padlet.com/Amici_Sumus/xd3dlt03fh2krrzq
Su di esso è possibile visionare gli annunci riguardanti le iniziative sociali in corso e scaricare i numeri più recenti della Newsletter.

File partite

I soci che desiderino ricevere via e-mail il file delle partite giocate nei tornei ASIAS ne possono fare richiesta al Responsabile **Salvatore Tramacere** e-mail: telescacchi@yahoo.it

Editoriale

Purtroppo introduciamo questo Editoriale con un'altra brutta notizia: è venuto meno il socio Giuseppe Barato.

'Pino', così lo chiamavano, è stato tra i fautori dell'importante torneo di Mogliano Veneto.

Ringrazio il socio, nonché Fondatore dell'ASIAS, Pasquale Colucci per essersi occupato fino ad oggi della redazione di questa Newsletter. Infatti a seguito delle dimissioni presentatemi da quest'ultimo, da gennaio 2022 al timone della rivista ci sarà Filiberto Pivrotto.

È iniziato il torneo 'M-D-079' con la partecipazione dei giocatori: Gaetano Galvan, Vanes Pelliconi, Vittorio Lo Conte, Francesco Marino e Dino Besozzi. La direzione del torneo è stata affidata all'ormai esperto Cristiano Ferrari.

Si avvicina alla conclusione anche la 2^a fase a scontri diretti della 'Champions League ASIAS'. Gli attuali qualificati sono: Stefano Berna, Roberto Pietrocola, Egidio Scala, Roberto Bianchi, Massimo Bonade' e Massimiliano Munaretto.

Interessante la situazione che si è venuta a creare nel '3° Campionato Nazionale ASIAS' con Primo Zingaretti e Michele Cesaro che hanno concluso il torneo a 7.5/8, seguiti a mezza distanza da Pietro Cautiero.

Segnalo che mancano solamente 2 giocatori per far partire il torneo Tematico, le cui iscrizioni che vanno sempre comunicate all'indirizzo nucci.luciano@gmail.com

Ringrazio il Segretario Generale dell'ASIAS Luciano Nucci per aver redatto le variazioni Elo, che troverete scorrendo la newsletter.

Auguro a tutti i soci di trascorrere Buone Festività Natalizie!

Il Presidente
Matteo Troia

Passaggio di consegne

Cari amici,

con questo numero della Newsletter termina la mia direzione, iniziata nel settembre del 2014 e durata quindi ben sette anni, ad eccezione di un breve periodo nel corso dell'anno 2018, quando subentrò nell'incarico il socio (ex Consigliere) Carnemolla.

A seguito delle successive dimissioni dall'incarico di Giampaolo, ripresi la direzione della rivista in via provvisoria, in attesa della designazione di un nuovo Responsabile.

Il testimone va in ottime mani: l'amico Filiberto è molto più preparato di me in campo telematico, nonché un appassionato decano del mondo degli scacchi postali.

Ovviamente, sarà mia cura fornirgli il necessario supporto tecnico nelle fasi iniziali della sua gestione.

A lui vanno i miei auguri di buon lavoro, a voi tutti i miei ringraziamenti per la fiducia e gli attestati di gradimento che avete manifestato durante il mio mandato.

Un ringraziamento ai Collaboratori che, con i loro contributi redazionali hanno contribuito ad elevare lo standard qualitativo della Newsletter, un pensiero particolare all'Amico Campioli che ci ha recentemente lasciati.

Buone Feste e Buon Anno a tutti!

Pasquale Colucci

Dal 1° di gennaio del 2022 sarò il redattore di questa newsletter che, dalla sua fondazione ad oggi, ha fatto passi da gigante.

Raccolgo l'eredità del fondatore di ASIAS, Pasquale Colucci, nella consapevolezza che questo notiziario continuerà a lavorare nel segno dato da Pasquale e da tutta la Redazione.

Cercheremo di dare forma concreta alla rivista e cioè non solamente un foglio di notizie che, periodicamente, possa essere distribuito fra i soci per fare circolare informazioni sulla vita di ASIAS.

Una rivista, aperta a tutti quei soci che abbiano qualcosa da dire e che amino vivere da vicino la vita della Associazione, non solamente come semplice lettura dove divertirsi con i pezzetti di legno - come diceva il Maestro Massimiliano Romi - ma anche un punto di incontro di idee, di proposte, di critiche e suggerimenti.

Vi saluto ringraziando tutti i nostri lettori, sia coloro che ci hanno dato fiducia dal primo numero, sia tutti coloro che stanno leggendo la Newsletter per la prima volta... adesso non vi rubo altro tempo, scacchiera alla mano e avanti a leggere...

È doveroso un abbraccio a Pasquale e la richiesta di essere ancora stimolo per l'Associazione come lo è stato dalla fondazione.

Grazie Pasquale!

Amici Sumus!

Filiberto Pivrotto

Amici che ci lasciano

di Pasquale Colucci



È venuto a mancare lo scorso mese il socio **Giuseppe Barato**, *Pino* per gli amici.

Persona di spiccata sensibilità, ha dedicato gran parte della sua esistenza all'insegnamento degli scacchi ed ha dato un notevole contributo alla crescita del movimento scacchistico.

Appassionato ed instancabile organizzatore, è stato per anni uno dei principali artefici dello storico torneo di Mogliano Veneto.

Esterniamo alla sua famiglia ed ai suoi amici i sensi delle nostre più sentite condoglianze.

Errata Corrige

Nel numero precedente della Newsletter ASIAS (n° 80 di novembre 2021), "Amici che ci lasciano" di Pasquale Colucci, a pagina 29 abbiamo erroneamente scritto che lo studioso Marco Campioli era il Responsabile della rivista *Eteroscacco on line* (<http://www.eteroscacco.it/>), la versione telematica della storica rivista ufficiale dell'AISE, l'Associazione Italiana Scacchi Eterodossi. Ci è stato segnalato da Roberto Cassano, coautore della pagina *Eteroscacco on line* (<http://www.eteroscacco.it/>) che non era così e chiunque può andare a verificare.

Ce ne scusiamo con l'interessato e con l'AISE.

PRIMO PIANO

Il socio ASIAS **Luca Fabri** ha conseguito in ambito ICCF la seconda e definitiva Norma a Maestro Internazionale!

Vivissime congratulazioni e ad maiora!



LA TECNICA DEI GRANDI MAESTRI

Botvinnik Mikhail Moisevich – Keres Paul [D36]

URSS-ch20 Final Moscow (8), 09.12.1952

[Federico Manca]

La seguente partita giocata tra i due più importanti campioni dell'epoca, ci mostra un tema importante nella Partita di Donna: la lotta per la casa e4. Lotta che in questo caso si concluderà vittoriosamente per il Bianco.

1.d4 ♘f6 2.c4 e6 3.♘c3 d5 4.cxd5 exd5 5.♙g5 ♙e7 6.e3 0-0 7.♙d3 ♘bd7 8.♚c2 ♜e8 9.♘ge2 ♘f8 10.0-0 Con questa mossa Botvinnik vuole confondere le idee all'avversario. Di solito questa posizione viene raggiunta con il cavallo bianco in f3, che controlla e difende molto bene h2. Keres cercherà di sfruttare a proprio vantaggio questa differenza.

10...c6 11.♞ab1 Il bianco con questo tratto si appresta a iniziare l'attacco di minoranza grazie alla tipica spinta b4-b5-bxc6

11...♙d6?!

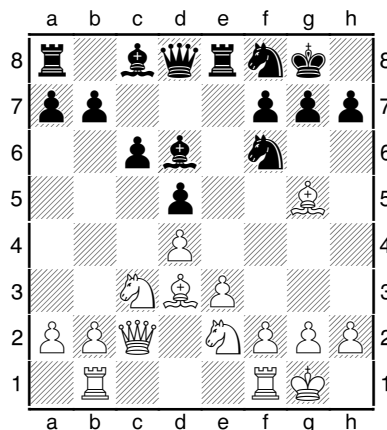

[Secondo lo stesso Botvinnik era meglio giocare 11...♘g4!? mirando ad una tipica semplificazione]

12.♙h1! Una mossa sottile e probabilmente sfuggita a Keres [12.b4? sarebbe un banale errore per: 12...♙xh2+! 13.♚xh2 ♘g4+ 14.♙g1 ♚xg5; Anche 12.♙xf6?! ♚xf6 13.b4 ♚h4 14.♘g3 ♜e6 con l'idea di portare pericolosamente la Torre in h6 sembrerebbe dare ragione al nero.]

12...♘g6 13.f3 ♙e7 Ammettendo l'imprecisione alla 11.ma mossa. [L'alternativa era 13...h6 14.♙xf6 (Meno chiara 14.♙xh6 gxh6 15.♙xg6 fxg6 16.♚xg6+ ♚h8 17.♚xh6+ ♘h7) 14...♚xf6 15.e4 con vantaggio del Bianco, secondo Botvinnik.]

14.♞be1 ♘d7 15.♙xe7 ♜xe7 16.♘g3 ♘f6 17.♚f2 Difende il pedone in d4 in previsione di e4

17...♙e6 18.♘f5 ♙xf5 [Dopo 18...♜e8 Poteva seguire 19.g4 ♙xf5 20.gxf5! (Botvinnik)] **19.♙xf5 ♚b6 20.e4! dxe4** [Anche 20...♞ae8 non avrebbe risolto i

problemi del Nero, seguirebbe infatti 21.e5 ♞d7 22.f4 dopodiché il Bianco sarebbe pronto per lanciare un attacco sul Re nero tramite la spinta f5-f6]

21.fxe4 Ora il Bianco, dopo aver eseguito la spinta in e5, potrà sfruttare la casa e4 come passaggio per il Cavallo.

21...♞d8 22.e5 ♞d5 23.♞e4 ♞f8 24.♞d6 ♔c7 25.♙e4 ♞e6 [Una resistenza maggiore offriva il sacrificio di qualità 25...♞xd6!? 26.exd6 ♜xd6 ma dubito che il nero sarebbe riuscito a salvarsi.]

26.♜h4 Costringendo il Nero a indebolire la casa f6

26...g6

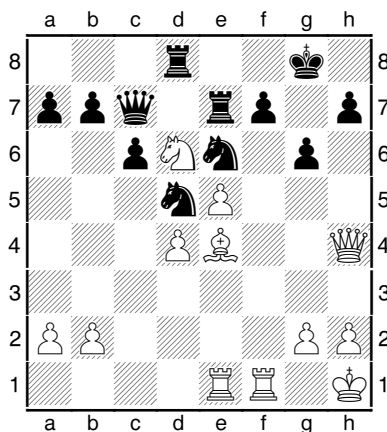

[26...h6 porterebbe ad una rapida fine dopo 27.♞f5 ♜ee8 28.♞xh6+! gxh6 29.♜xh6+–]

27.♙xd5! cxd5 28.♞c1 ♔d7 29.♞c3 Preparando il raddoppio delle torri sulla colonna "f".

29...♞f8

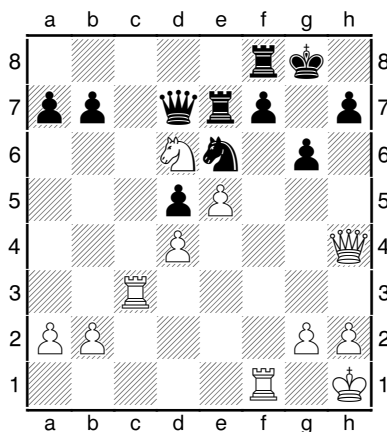

30.♞f5! [30.♞h3? avrebbe permesso al Nero di liberarsi con 30...f5!]

30...♞fe8 [Se 30...gxf5? 31.♞g3+ ♞g7 32.♜f6 e poi matto]

31.♞h6+ ♜f8 32.♜f6 ♞g7 33.♞cf3 ♞c8 34.♞xf7 ♞e6 35.♜g5 ♞f5 36.♞h6 ♜g7 37.g4

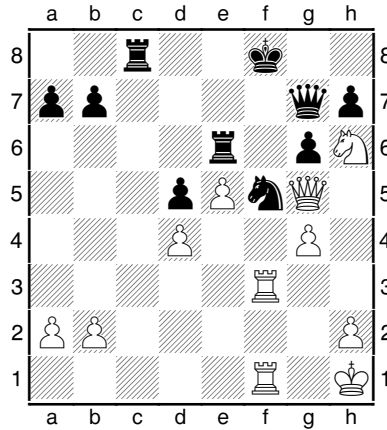

Questa partita ci chiarisce il motivo per cui Botvinnik era il Campione del Mondo!
1-0

Federico Manca è nato a Padova nel 1969.
 Diventato Maestro nel 1988 e Maestro Internazionale nel 1990, ha conquistato la medaglia di Bronzo come Riserva alle olimpiadi di Novi Sad del 1990.
 Due volte vice campione italiano assoluto (1990 e 1993) è inoltre l'autore del libro: *L'Alapin per il giocatore di circolo* (2020)



Attività agonistica nazionale

Tornei in corso

6^ CAMPIONATO MAGISTRALE ASIAS "MEMORIAL ALFONSO LEONE"	CM-074
--------------------------------------------------------------------------	--------

Inizio torneo 01.04.2021

Fine 30.06.2022

D. T. Matteo Troia

ha il Nero con:					N°	Giocatore	ha il Bianco con:					Punti	SB
3	5	7	9		1	CARNEMOLLA Giampaolo	10	2	4	6	8	4	
	1	0,5	0,5				0,5	0,5	0,5		0,5		
1	4	6	8		2	BOI Paolo	9	10	3	5	7	4,5	
0,5	0,5	0,5	0,5				0,5	0,5		1	0,5		
9	2	5	7		3	BLASI Sergio	8	1	10	4	6	1	
		0,5					0,5						
8	1	3	6		4	OLDRATI Pietro	7	9	2	10	5	3	
0	0,5		0				0	1	0,5	0	1		
7	9	2	4		5	BERTAGGIA Andrea	6	8	1	3	10	2	
0	0	0	0				0,5	0,5	0	0,5	0,5		
5	10	8	1	3	6	BERTAGGIA Mirco	7	9	2	4		3,5	
0,5	0,5	0					0,5	0,5	0,5	1			
4	6	10	9	2	7	PARISI Cosimo	5	8	1	3		4	
1	0,5		0	0,5			1	0,5	0,5				
3	5	7	10	1	8	BESOZZI Ferdinando	4	6	9	2		5,5	
0,5	0,5	0,5	0,5	0,5			1	1	0,5	0,5			
2	4	6	8	10	9	MAZZANTI Raniero	3	5	7	1		4,5	
0,5	0	0,5	0,5	0,5				1	1	0,5			
1	2	3	4	5	10	LO CONTE Vittorio	6	7	8	9		4	
0,5	0,5		1	0,5			0,5		0,5	0,5			

Al comando assoluto della classifica Besozzi, che ha totalizzato 5,5 punti chiudendo il torneo con 2 vittorie e 7 patte.

Alle sue spalle con 4,5 punti ma con una gara ancora in corso Boi e Mazzanti.

Al terzo posto il trio Carnemolla, Lo Conte e Parisi.

3^ CAMPIONATO NAZIONALE ASIAS

CN-075

Inizio torneo 01.04.2021

Fine 30.06.2022

D. T. Luciano Nucci

ha il Nero con:				N°	Giocatore	ha il Bianco con:				Punti	Bh
4	12	15	18	1	PEIRCE Andrea	2	5	8	16	3,5	26,5
0,5	0	1	1			0	0	0	1		
5	13	16	1	2	GIOVANNINI Ettore	3	6	9	17	5	21,5
0	1	1	1			1	0	1			
6	14	17	2	3	BERTOLI Franco	4	7	10	18	2	24
0,5	0,5					1					
7	15	18	3	4	BRUNO Guido	5	8	11	1	1,5	19
						0	1	0,5			
8	16	1	4	5	DECARO Danilo	6	9	12	2	3	31
0	1	1				0	1				
9	17	2	5	6	VIVONA Giuseppe	7	10	13	3	1	25,5
0	0	0				0	1				
10	18	3	6	7	MALORI Marcello	8	11	14	4	0,5	23,5
0						0	0,5	0			
11	1	4	7	8	ZINGARETTI Primo	9	12	15	5	7,5	22,5
1	1	1	1			1	0,5	1	1		
12	2	5	8	9	PIVIROTTI Filiberto	10	13	16	6	5	29
0	1		0			1	1	1	1		
13	3	6	9	10	TEDOLDI Guido	11	14	17	7	3	23
0	0	1	0			1	0	0	1		
14	4	7	10	11	PAGANI Maddalena ritirata	12	15	18	8	0,5	29
0	0	0,5	0			0	0	0	0		
15	5	8	11	12	CESARO Michele	13	16	1	9	7,5	22,5
1	1	0,5	1			1	1	1	1		
16	6	9	12	13	MARIANI Danilo	14	17	2	10	2	33,5
1	0	0	0			0	0	0	1		
17	7	10	13	14	CAUTIERO Pietro	15	18	3	11	7	15
0,5	1	1	1			1	1	0,5	1		
18	8	11	14	15	MANICONE Giovanni	16	1	4	12	1	28,5
0	1	0				0		0			
1	9	12	15	16	FILIPPI Giulio	17	2	5	13	0	32
0	0	0				0	0	0	0		
2	10	13	16	17	MENEGHETTI Juri	18	3	6	14	5	21
0	1	1	1			0,5	1	0,5			
3	11	14	17	18	MADIA Nicola	1	4	7	15	1	21
1	0					0					

Al comando della classifica il duo Cesaro - Zingaretti con 7,5 punti frutto di ben 7 vittorie ed una sola patta maturata nello scontro diretto.

Al 3° posto completa il podio Cautiero con 7 punti.

MAGISTRALI A 5 GIOCATORI

D.T. Luciano Nucci												
T. M-D-070	1	1	2	2	3	3	4	4	5	5	Tot.	S.B.
1 - Mazzanti Raniero			0	0	1	0	1	1	0,5	1	4,5	
2 - Paulesu Sebastiano	1	1			0	0,5	0,5	1		0,5	4,5	
3 - Besozzi Dino	1	0	0,5	1			1	1	0,5	0,5	5,5	
4 - Galvan Gaetano	0	0	0	0,5	0	0			0,5	0,5	1,5	
5 - Pelliconi Vanes	0	0,5	0,5		0,5	0,5	0,5	0,5			3,0	

Inizio torneo: 16/11/2020 **Fine Torneo: 15/02/2022**

D.T. Ferrari Cristiano												
T. M-D-079	1	1	2	2	3	3	4	4	5	5	Tot.	S.B.
1 - Galvan Gaetano											0	
2 - Pelliconi Vanes											0	
3 - Lo Conte Vittorio											0	
4 - Marino Francesco											0	
5 - Besozzi Dino											0	

Inizio torneo: 15/11/2021 **Fine Torneo: 14/02/2023**

OPEN A 5 GIOCATORI

D.T. Luciano Nucci												
T. O-D-068	1	1	2	2	3	3	4	4	5	5	Tot.	S.B.
1 - Leone Alfonso (+)			0,5	0	0	0	1	1	1	1	4,5	
2 - Parisi Cosimo	1	0,5			0,5	0,5	1		1	0,5	5	
3 - Mazzanti Raniero	1	1	0,5	0,5			1	1	1	1	7	
4 - Giovannini Ettore	0	0		0	0	0			0	0	0	
5 - Peirce Andrea	0	0	0,5	0	0	0	1	1			2,5	

Inizio torneo: 20/09/2020 **Fine Torneo: 19/12/2021**

D.T. Pasquale Colucci												
T. O-D-072	1	1	2	2	3	3	4	4	5	5	Tot.	S.B.
1 - Bertoli Franco					0	0,5	1		1	1	3,5	
2 - Blonna Michele					0,5		0,5	0			1	
3 - Marino Francesco	0,5	1	0,5				0,5	0,5	1	1	5	
4 - Oldrati Pietro		0	1	0,5	0,5	0,5			0,5		3	
5 - Peruch Ettore	0	0			0	0		0,5			0,5	

Inizio torneo: 16/11/2020 **Fine Torneo: 15/02/2022**

D.T. Michele Cesaro												
T. O-D-078	1	1	2	2	3	3	4	4	5	5	Tot.	S.B.
1 - BRUNO Guido								0			0	
2 - DECARO Danilo											0	
3 - MAIORANO Raffaele								0			0	
4 - MAZZANTI Raniero	1				1						2	
5 - TEDOLDI Guido											0	

Inizio torneo: 05/10/2021 **Fine Torneo: 04/02/2023**

TORNEI TEMATICI

D.T. Giovannini Ettore												
TEM-076	1	1	2	2	3	3	4	4	5	5	Tot.	S.B.
1 - Bruno Guido			0		0		0,5	0,5	1	1	3	
2 - Bertaglia Andrea		1			1	0	1	1	1	1	6	
3 - Cesaro Michele		1	1	0			1	1	1	1	6	
4 - Bellisario Carlo	0,5	0,5	0	0	0	0			1	1	3	
5 - Rubino Salvatore	0	0	0	0	0	0	0	0			0	

Inizio torneo: 01/04/2021 **Fine Torneo: 30/06/2022**

Difesa Olandese con mossa al Bianco dopo 1.d4 f5

TORNEI TELEFONICI

D.T. Nucci Luciano								
T. Tel. 077	1	1	2	2	3	3	Tot.	S.B.
1 - Besozzi Ferdinando							0	
2 - Corsini Leonardo							0	
3 - Staltari Giuseppe							0	

Inizio torneo: 08/05/21 **Fine Torneo: 07/08/22**

Torneo Online "Champions League ASIAS"
<https://lichess.org/team/champions-league-asias>

3^ FASE		Partita 1	Partita 2	Ev. part. 3	Ev. part. 4	QUALIFICATO
Parisi	Berna	1/2	0-1			Berna
Pompa	Bianchi	0-1	0-1			Bianchi
Bertaggia A.	Patriarca					
Stipani	Galvan					
Boi	Cesaro		1/2			
Collobiano	Cautiero					
Zingaretti	Cattoni	1-0	0-1			
Filippi	Bonade'	0-1	0-1			Bonade'
Pietrocola R.	Schiatti	1-0	1-0			Pietrocola R.
Munaretto	Trezzi	1-0	0-1	1-0	1-0	Munaretto
Pietrocola A.	Balacco		1/2			
Scala	Santi	1-0	1-0			Scala

D.T. **Luciano Nucci**

PRENOTAZIONI TORNEI

TORNEI MAGISTRALI
Mazzanti Raniero

OPEN A 5 GIOCATORI
Marino Francesco

TORNEI POSTALI
Malori Marcello
Bertoli Franco

TORNEI TEMATICI
Mazzanti Raniero
Besozzi Ferdinando
Marino Francesco

TORNEI TELEFONICI

Per prenotarsi ad uno o più tornei occorre darne comunicazione al Segretario Generale dei tornei Luciano Nucci, e-mail nucci.luciano@gmail.com indicando: nome, cognome, account di posta elettronica e, limitatamente ai tornei telefonici, il recapito telefonico.

Selezione di partite

Lo Conte (2300) – Besozzi (2300) [B04]

VI Campionato Magistrale ASIAS Memorial Alfonso Leone, 2021
[Besozzi Dino]

1.e4 ♖f6 **2.e5** ♘d5 **3.d4** d6 **4.♗f3** dxe5 **5.♘xe5** g6 **6.♙c4** c6 [6...♙g7? 7.0-0 (7.♘xf7 ♔xf7 8.♚f3+ Attenzione: in questa linea di cambio dxe5 ricordare sempre la possibilità di Df3, in particolare con il Cavallo in d5 non supportato) 7...0-0 8.♖e1 ♘b6 9.♙b3 c5 10.dxc5 ♚xd1 11.♖xd1 ♙xe5 Firouzja – Carlsen Lichess.org INT 2021]

7.0-0 ♙g7 **8.♘d2** il piano del bianco e quello di portare sto cavallo in f3 e dopo il cambio in e5 arretrare in d3 [8.♖e1 0-0 9.♙b3 ♙e6 10.♘d2]

8...0-0 [8...♘d7 9.♘df3 ♘xe5 10.♘xe5 0-0 11.♖e1 ♙e6 (11...a5 12.a4 ♙e6 13.♚f3 ♚d6 Borge – Larsen Aarhus 1999) 12.♙b3 a5 Adams – Agdestein Oslo 1994] **9.♘df3** Kengis,E: '- 53/(113)' [9.♘e4 ♘d7 (9...♙f5 10.♘c5 a5 11.♖e1 (11.a4∞) 11...b6 12.♘cd3 b5 Ernst – Kengis Haninge 1992) 10.♘xd7 (10.f4 ♘7f6 11.♘g5 e6 12.c3 ♚c7 Melekhina – Zatonskih Saint Louis 2010) 10...♙xd7 11.c3 (11.♖e1 ♙f5 12.c3 ♖e8 Ornstein – Friberg Lund 2018) 11...♚c7 12.♖e1 (12.♙b3 e5 Voros – Horvath Hungary 2010) 12...h6]

9...♘d7

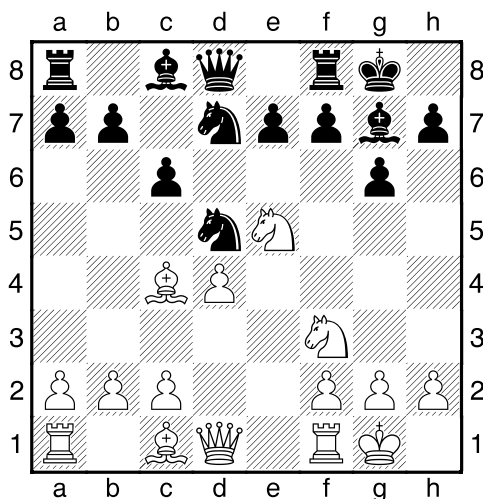

10.♖e1 [10.♘d3 a5 (10...b5?! 11.♙b3 a5 12.a4 ♘7b6 13.♘fe5 ♚c7 14.♙d2! bxa4 15.♙xa4 ♙a6 16.♚e1± ><a5) 11.a4 ♘7b6 12.♙b3 ♙g4?! – 56/120 (12...♙f5!N [^ Bd3, Qc7, e6, c5] 13.♙g5 (13.♘c5 ♘d7! 14.♘xb7?! ♚b6 15.♘c5 ♘xc5 16.dxc5 ♚xc5) 13...♙xd3 14.♚xd3 ♚c7 15.♖fe1 e6 16.♚e4 c5) 13.c3 ♘d7 14.h3 ♙xf3 15.♚xf3 e6 Rytshagov – Bagirov Kuopio 1995; 10.h3 ♘xe5 11.♘xe5 ♙e6 12.♙b3 ♘c7 Movsesian – Svidler Odessa 2009]

10...♞xe5 11.♞xe5 ed il bianco può comodamente svilupparsi con Df3, Ag5 e Tad1 [11.dxe5?! Anche possibile ma... 11...♙g4 12.h3 ♙xf3 13.♚xf3 e6=]
11...♙e6 Ma il nero può svilupparsi in modo conveniente con 11.Ae6
12.♙b3 [12.c3? ♙xe5 13.dxe5 (13.♞xe5 ♞xc3 14.bxc3 ♙xc4 15.♙a3 ♞e8; 13.♙xd5 ♙xh2+ 14.♚xh2 ♙xd5 15.♚g1) 13...♞xc3 14.♙xe6 ♚xd1-+ 15.♞xd1 ♞xd1 16.♙b3 ♞ad8]
12...a5 13.c3 ♚d6 [13...♞c7 14.♙xe6 (14.♙d2 ♞d5 15.♚c1 a4 Gil – Rudolf Chessfriend.com 2005; 14.♙f4 ♙xb3 15.♚xb3 ♞d5 Galuszka – Ilzig ICCF email 2016) 14...♞xe6 15.♚b3 ♚c8 Kuporosov – Panchenko Budapest 1991 Inf 53 [RR]; 13...♚c7 14.♞d3 ♙f5 15.♙g5 (15.♙xd5 cxd5 Sherzer – Horvath Budapest 1992) 15...♞fe8 Kholmov – Bagirov Brno 1991]
14.♞d3 [14.c4 ♞f6 15.♙e3 c5]
14...b6 [14...♙f5 15.a4 ♞ad8 Morozov – In 'T Veld ICCF email 2017(15...♚c7 Herrmann – Nettelbeck GER email 2009; 15...h6 Farkas – Waller ICCF email 2017)]
15.♙g5 ♙f6 16.♙h6 [16.h4 ♞fd8 17.♚d2 h5 18.♙c2 ♙f5 Simanowski – Dunlop ICCF email 2011]
16...♞fd8 17.a3 ♞c7 18.♙a4 ♙d5 19.♙f4 ♚d7 20.♞e5 ♙xe5 21.♙xe5 ♞e6 22.h4 f6 23.♙g3 ♞g7 24.♚e2 b5 25.♙c2 ♞a7 26.a4 ♞f5 27.♚g4 ♞g7 28.♚f4 ♞da8 29.♞e2 bxa4

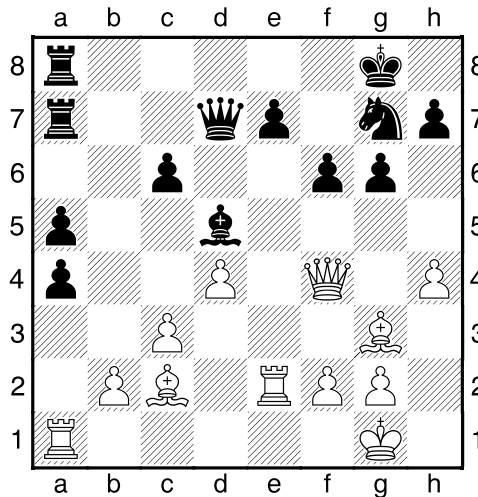

30.♞ae1 ♞e8 31.♙xa4 ♞b7 32.♞d2 ♙b3 33.♙xb3+ ♞xb3 34.♚c7 ♚xc7 35.♙xc7 a4 36.♙a5 a3 37.bxa3 ♞xa3 38.♙b4 ♞a7 39.♚h2 ♚f7 40.♞de2=

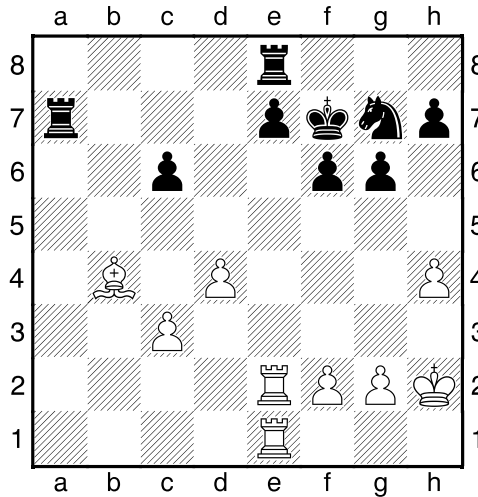

40...♘f5 41.g3 h5 42.♙c5 ♜b7 43.♚g2 ♜eb8 44.♙b4 ♜c7 45.♞a2 ♜b5 46.♞a8
 ♜cb7 47.♞d1 ♞d7 48.♞b1 ♞db7 49.♞f1 ♞xd4

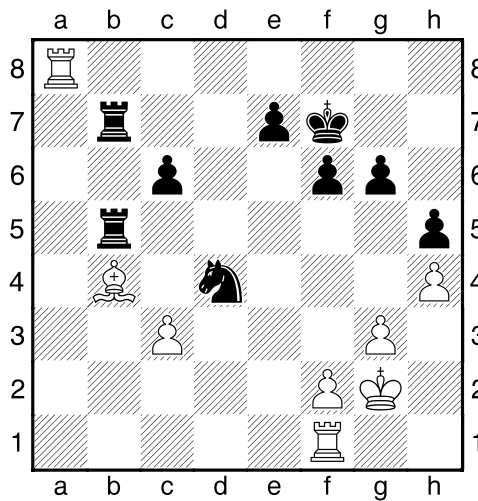

50.♙xe7 ♞c2 51.♙b4 ♞xb4 52.cxb4 ♞xb4 53.♞c8 ♞c4 54.♞d1 ♚e6 55.♞e8+
 ♚f5 56.♞d3 g5 57.♞f3+ ♚g6 58.hxg5 fxg5 59.♞e6+ ♚g7 60.♞e5 ♞b5 61.♞e7+
 ♚g6 [#] 62.♞e6+ ♚g7 63.♞e7+ ♚g6 Una patta inevitabile 1/2-1/2

La mossa non prevista

di Daniel Perone

Nel grande torneo di San Pietroburgo del 1914, Alexander Alekhine occupò il terzo posto, preceduto da Lasker (vincitore del torneo) e Capablanca, ma superando grandi figure di quell'epoca, come Tarrasch, Marshall, Bernstein, Rubinstein, Nimzowich, Blackburne, Gusberg e Janowski, però la fama del torneo resterà legata, tra gli altri, alla sfida Alekhine-Janowski, giacché ambedue sbagliarono - direi - simultaneamente.

Adesso rivediamo la partita e il momento cruciale:

1.e4 e6 2.d4 d5 3.exd5 exd5 4.Cf3 Cf6 5.Ad3 Ad6 6.O-O O-O 7.Ag5 Ag4 8.Cb-d2 c6 9.c3 Cb-d7 10.Dc2 h6 11.Ah4 Te8 12.Tf-e1 Dc7 13.Ag3 Axf3 14.hxg3 Te6 15.Txe6 Axe6 16.Te1 Cg4 17.Af5



In questa posizione, Janowski commise uno svarione giocando **17...Dd6??**; ma il grande Alexander rispose con la debole **18. Ah7+?** Il gioco proseguì 18...Rf8 19.Af5 Axf5 20.Dxf5 Cg-f6 21.Df4 Dxf4 22.gxf4 Te8 23.Ce5 Cb6 24.Rf1 Cf-d7 25.g3 f6 26.Cxd7+ Cxd7 27.Txe8+ Rxe8 28.Re2 Re7 29.Re3 Rd6 e venne siglata la patta.

Nessuno dei due giocatori si accorse della combinazione vincente del bianco? È possibile? Si tratta di una mossa non difficile da vedere, dal momento che chiude subito la contesa senza necessità di profondi calcoli. Comunque, succede nelle migliori famiglie...

Ora voi cari lettori, come avreste mosso al posto di Alekhine?

Potete divertirvi ad indovinare la mossa oppure vedere la **soluzione a pagina 34**

L'Angolo del Problema

a cura di **Daniele Guglielmo Gatti**

Ben ritrovati all'Angolo del Problema!

A questo giro mi sento particolarmente didattico e vi propongo un piccolo glossario di elementi utili per capire qualcosa di più del mondo del problema di scacchi. Per gli aspiranti compositori, questo è uno "starter pack" minimo che deve essere padroneggiato con scioltezza. Alcuni concetti non sono immediati e si acquisiscono con il tempo, a furia di prove ed errori (e soprattutto a furia di consigli elargiti da chi ne sa di più!)

In coda al glossario, invece, un semplice problema in 2 mosse per soddisfare anche chi vuole sempre avere qualcosa da risolvere quando apre questa rubrica.

Problema

Composizione scacchistica che conta una posizione iniziale, un enunciato chiaro e univoco, e in cui viene specificato il numero preciso di mosse entro il quale l'enunciato deve essere soddisfatto.

Problema diretto

Problema in cui il Bianco muove per primo ha il compito di dare scacco matto al Nero entro un certo numero di mosse predeterminato, tenendo conto della migliore difesa possibile da parte del Nero.

Automatto

Problema in cui il Bianco muove per primo e ha il compito di forzare il Nero a dargli scacco matto entro un certo numero di mosse predeterminato, nonostante il Nero cerchi in ogni maniera possibile di opporsi.

Aiutomatto

Problema in cui i due colori collaborano per ottenere una posizione di matto ai danni di un determinato giocatore, entro un certo numero di mosse predeterminato. Generalmente, la prima mossa viene effettuata dal Nero.

Problema eterodosso (o Fairy)

Problema che fa uso di pezzi non convenzionali e/o di condizioni particolari applicate in aggiunta alle normali regole del gioco degli scacchi.

Problema di retroanalisi

Problema in cui viene chiesto di rispondere ad una domanda sulla natura di una posizione, e che può essere risolto solo analizzando con logica deduttiva le mosse che sono state giocate in precedenza.

Shortest Proof Game (SPG)

Genere di retroanalisi in cui si chiede di ricostruire l'esatta e unica sequenza di mosse che ha portato al verificarsi di una posizione data.

Ricostruzione

Genere di compito risolutivo in cui viene data la soluzione di un problema, ma non la posizione iniziale. Compito del solutore è quello di ricostruire un problema che abbia esattamente quella soluzione.

Studio

Composizione scacchistica anche chiamata "Finale artistico", dove l'enunciato è del tipo "Il Bianco muove e vince" o "Il Bianco muove e patta". Nell'enunciato non viene specificato entro quante mosse tale obiettivo deve essere raggiunto.

Chiave

Prima mossa di una composizione scacchistica.

La chiave deve necessariamente essere unica.

Generalmente non sono ammesse, o rendono il problema di scarso valore:

- Chiavi che danno scacco;
- Chiavi che catturano pezzi (sono ammesse le catture di pedoni);
- Chiavi che tolgono fughe al Re avversario senza concederne almeno altrettante;
- Chiavi che portano in gioco pezzi palesemente lontani dal gioco.

Chiave ampliativa

Chiave che concede nuove fughe al Re avversario, non presenti prima dell'esecuzione di tale mossa.

Chiave "give and take"

Chiave che toglie fughe al Re avversario ma ne concede altrettante, o di più (raramente di meno), differenti.

Demolizione

Presenza di più di una chiave che risolve efficacemente una composizione.
Se le chiavi sono più di due, si parla di pluridemolizione.
Una composizione demolita è priva di qualsiasi valore.

Insolubilità

Condizione nella quale non è possibile soddisfare l'enunciato di una composizione.
Come nel caso della demolizione, una composizione insolubile è priva di qualsiasi valore.

Illegalità

Condizione nella quale una composizione presenta una posizione iniziale, con il tratto al giocatore desiderato, che non può essere stata raggiunta con nessuna sequenza di mosse legali a partire dalla posizione iniziale di una normale partita di scacchi.

Duale

Presenza di una doppia o multipla continuazione efficace bianca a seguito di una difesa nera. Il duale rappresenta un grave difetto, anche se non demolisce la composizione, ed è motivo di squalifica immediata in un concorso.

Tentativo

Anche detto "falsa chiave", è una mossa che sembra portare alla risoluzione di una composizione, ma che viene sventata da una e una sola mossa avversaria.

Economia

Principio generale secondo cui una composizione scacchistica dovrebbe contenere solo il materiale indispensabile per il corretto svolgimento della stessa.
Non sono dunque ammessi pezzi (o pedoni) inutili ai fini dello svolgimento della soluzione, o della garanzia di evitare duali, demolizioni o insolubilità.

Tema

Idea sulla quale si regge la composizione, e che viene mostrata nello svolgimento della soluzione.

Concorso formale

Concorso di composizione con le seguenti caratteristiche:

- Le composizioni inviate al Direttore del Torneo vengono presentate al Giudice (che non è la stessa persona) in forma anonima;
- Vengono pubblicate solamente le composizioni entrate in verdetto. Quelle che non hanno ricevuto riconoscimenti tornano a disposizione degli autori, come se non fossero mai state pubblicate.

Concorso informale

Concorso di composizione con almeno una delle seguenti caratteristiche:

- La composizione inviata al torneo viene pubblicata prima dell'emissione del verdetto (dunque in caso la composizione non sia entrata in verdetto, non può più essere ripubblicata altrove come inedita);
- Il Direttore del Torneo e il Giudice sono la stessa persona.

E ora l'angolino del solutore:
il Bianco muove e matta in 3 mosse!

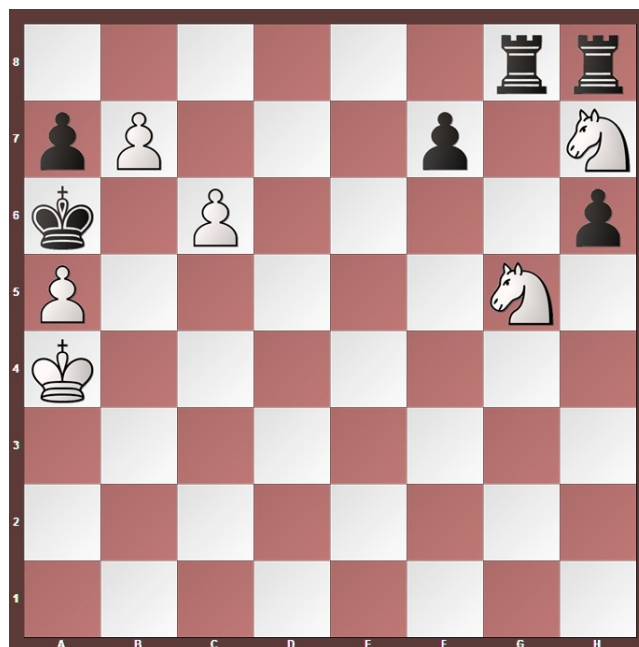

Per questa volta è tutto. Alla prossima!
Daniele

ALBO D. T. ASIAS	
Arbitri Internazionali	
BUONOCORE	Giuseppe
Arbitri Senior ASIAS	
COLUCCI	Pasquale
Arbitri Nazionali ASIAS	
BALOSETTI	Davide
LAUDATI	Lelio
NUCCI	Luciano
Arbitri ASIAS	
ANDREOLI	Alfredo
BALACCO	Giuseppe
CESARO	Michele
CESETTI	Claudio
COLLOBIANO	Alberto
CONTE	Massimiliano
FERRARI	Cristiano
GIOVANNINI	Ettore
SERRAJOTTO	Marino
TROIA	Matteo
VASTANO	Ciro
VINCIGUERRA	Riccardo

NUOVI SOCI ANNO 2021			
COGNOME	NOME	PROV.	CATEGORIA
DE BLASIO	Massimo	RM	GM
PAGANI	Maddalena	MO	N
BERTOLINO	Giampaolo	TO	N
TRANQUILLI	Marco	AN	N
RUBINO	Salvatore	PA	N
CORSINI	Leonardo	PT	N
LIUZZA	Marco Tullio	RM	N
ROGO	Francesco	RM	N
SENSEI	Maurizio	RM	N
DIENA	Giovanni	GE	M
DI DOMENICO	Marco	RM	N
MAIORANO	Raffaele	RM	N

Elenco Soci al 1° Dicembre 2021

N.	Cod	Cognome	Nome	Cat. ASIAS	Elo Asias	Variazione	Note
1	112	ADINOLFI	Alfredo	CM	2169	0	
2	144	AGOSTINELLI	Andrea	N	1800	0	
3	001	ALBANO	Vito	N	1800	0	
4	492	ALMICI	Daniele	N	1800	0	
5	153	AMETRANO	Anton Giulio	N	1800	0	
6	440	AMOVILLI	Mauro	M	2250	0	
7	163	ANDREOLI	Alfredo	N	1800	0	
8	171	ANDREOZZI	Paolo	N	1800	0	
9	120	ANTEI	Tiziano	N	1800	0	
10	229	ARBRILE	Giuseppe	M	2386	0	
11	433	ATTINA'	Rodolfo	N	1800	0	
12	501	AUDINO	Marco	N	1800	0	
13	005	BALACCO	Giuseppe	N	1982	0	
14	422	BALDASCINO	Elpidio	N	1800	0	
15	406	BALESTRA	Stefano	N	1715	0	
16	127	BALOSETTI	Davide	CM	2015	0	
17	165	BARATO	Giuseppe	N	1726		(+)
18	418	BARAVALLE	Maurizio	N	1800	0	
19	151	BARTALINI	Chiara	M	2305	0	
20	167	BASCETTA	Biagio	IM-ICCF	2200	0	
21	448	BELLI	Michela	N	1804	0	
22	203	BELLIPANNI	Pietro	CM	2055	0	
23	323	BELLISARIO	Carlo	N	1671	0	
24	270	BENA'	Ermanno	N	1800	0	
25	357	BENUSSI	Alberto	M	2188	0	
26	473	BERGAMASCHI	Elia	N	1800	0	
27	478	BERNA	Stefano	N	1800	0	
28	390	BERTAGGIA	Andrea	CM	2147	-16	
29	365	BERTAGGIA	Mirco	CM	2114	-3	
30	268	BERTAGNOLLI	Gerhard	CM	2068	0	
31	463	BERTOLI	Franco	CM	1909	0	
32	520	BERTOLINO	Giampaolo	N	1800	0	
33	456	BERTONI	Massimiliano	CM	2020	0	
34	210	BESOZZI	Ferdinando	M	2253	-8	
35	517	BIANCHI	Giorgio	N	1800	0	
36	007	BIANCHIN	Roberto	CM	2147	0	
37	487	BIANCHINI	Massimo	N	1800	0	
38	230	BIASUTTO	Stefano	M	2216	0	
39	409	BIGAGLI	Rodolfo	CM	2000	0	
40	431	BIONDI	Massimo	CM	2000	0	

41	224	BLASI	Sergio	CM	2114	-5	
42	391	BLONNA	Michele	CM	2003	0	
43	225	BOCCIA	Mattia Mario	SIM-ICCF	2436	0	
44	500	BOCCUNI	Virginia	N	1800	0	
45	369	BOE	Roberto	N	1800	0	
46	446	BOI	Paolo	CM	2065	10	
47	202	BONARETTI	Alberto	N	1887	0	
48	412	BONATTI	Aldo	CM	1898	0	
49	246	BONDI	Andrea	M	2385	0	
50	355	BONGIOVANNI	Marco	M	2210	0	
51	312	BONOLDI	Fabio	CM	1979	0	
52	321	BONUGLI	Carlo	M	2200	0	
53	493	BORDI	Emanuele	N	1800	0	
54	172	BORGIA	Massimo	N	1800	0	
55	192	BORINO	Paolo	CM	2000	0	
56	518	BRESCIANI	Luca	N	1800	0	
57	486	BRUNO	Guido	N	1766	-2	
58	339	BUONAMANO	Fabio	N	1843	0	
59	368	BUSOLO	Paolo	N	1776	0	
60	441	CALABRESE	Claudio	CM	2113	0	
61	185	CALANDRI	Fausto	SIM-ICCF	2432	0	
62	479	CAMPIOLI	Marco	SIM-ICCF	2416		(+)
63	345	CAPONE	Giuseppe	N	1721	0	
64	168	CAPONI	Saverio	CM	2000	0	
65	209	CAPUTI	Giuliano	CM	1889	0	
66	013	CAPUZZI	Gabriele Ettore	N	1820	0	
67	126	CARNEMOLLA	Giampaolo	CM	2145	6	
68	349	CARRETTONI	Angelo	M	2182	0	
69	015	CASALEGNO	Giorgio	N	1800	0	
70	378	CASCONE	Giuseppe	N	1639	0	
71	131	CASELLA	Sergio	CM	2021	0	
72	442	CASSANO	Roberto	N	1800	0	
73	233	CASTALDI	Erminio	N	1800	0	
74	247	CASTALDINI	Marzia	N	1800	0	
75	343	CASTIGLIONE	Umberto	CM	2192	0	
76	206	CATTANEO	Piero	N	1800	0	
77	513	CATTONI	Luca	N	1800	0	
78	515	CAUTIERO	Pietro	N	1876	15	
79	360	CAVALCANTI	Bruno	M	2251	0	
80	411	CE'	Saverio	N	1879	0	
81	166	CECCHI	Mauro	CM	2066	0	
82	143	CELLA	Carmelo	N	1800	0	

83	332	CERINA DINI	Antonio	N	1800	0	
84	016	CERRATO	Roberto	IM-ICCF	2467	0	
85	335	CERVELLI	Vito Riccardo	N	1590	0	
86	447	CESARO	Michele	CM	2016	11	
87	152	CESETTI	Claudio	GM-ICCF	2581	0	
88	386	CHIAPPONI	Paola	N	1800	0	
89	438	CHIAVARELLI	Luigi	N	1800	0	
90	396	CHICCO	Giancarlo	N	1800	0	
91	428	CHIRICHELLA	Giampiero	N	1800	0	
92	403	CIANCARINI	Paolo	CM	2077	0	
93	119	CIARAMELLA	Antonio	N	1752	0	
94	485	COCORULLO	Nino	N	1800	0	
95	204	COLIO	Bruno	N	1800	0	
96	018	COLLOBIANO	Alberto	M	2174	0	
97	395	COLOMBO	Fabio	CM	2103	0	
98	019	COLUCCI	Andreina	M	2200	0	
99	020	COLUCCI	Giuseppina	N	1800	0	
100	021	COLUCCI	Maria	N	1853	0	
101	022	COLUCCI	Pasquale	M	2202	0	
102	419	CONTE	Massimiliano	N	1787	0	
103	497	CONTI	Giacomo	N	1800	0	
104	387	CORRENTE	Onofrio	N	1800	0	
105	524	CORSINI	Leonardo	N	1800	0	
106	284	CORTESE	Lina	N	1800	0	
107	281	COSTA	Armando	N	1800	0	
108	481	CRISCIONE	Francesco	N	1800	0	
109	245	CUNATI	Valerio	N	1800	0	
110	248	CUOMO	Salvatore	CM	2153	0	
111	024	CUSIMANO	Salvatore	N	1800	0	
112	232	DAFFRA	Claudio	N	1800	0	
113	178	DALMASSO	Emanuele	N	1832	0	
114	149	DANZILLI	Sabato	N	1800	0	
115	142	DATTOLI	Lucio	N	1800	0	
116	458	DE ANGELIS	Tonino	N	1800	0	
117	521	DE BLASIO	Massimo	GM-ICCF	2501	0	
118	362	DE FILIPPIS	Francesco	MS-ASIGC	2409	0	
119	435	DE GUGLIELMO	Pasquale	N	1800	0	
120	251	DE LILLO	Michele	M	2234	0	
121	341	DE VITA	Davide	N	1800	0	
122	125	DE VITO	Giovanni	N	1886	0	
123	177	DECARO	Danilo	N	1824	30	
124	154	DELFINO	Luigi	M	2236	0	

125	188	DELLAPIA	Paola	N	1800	0	
126	506	DELLE DONNE	Nicola	N	1800	0	
127	025	DENOZZA	Mauro	N	1800	0	
128	467	DESSI'	Luca	N	1800	0	
129	423	DI BERNARDINO	Ernesto	N	1800	0	
130	529	DI DOMENICO	Marco	N	1800	0	
131	528	DIENA	Giovanni	M	2200	0	
132	148	DI GISI	Umberto	N	1857	0	
133	027	DI IORIO	Francesco	N	1800	0	
134	374	DI PIAZZA	Patrizio	N	1800	0	
135	505	DI STEFANO	Danilo	N	1800	0	
136	028	DI TUCCI	Benedetto	CM	2000	0	
137	509	DI VINCENZO	Giuseppe	N	1800	0	
138	026	D'INCECCO	Stefano	N	1781	0	
139	029	DINUZZI	Vito	N	1800	0	
140	135	DONADIO	Andrea	CM	2000	0	
141	221	DONESI	Pina	N	1800	0	
142	030	DORATI	Giuseppe	M	2200	0	
143	498	DORONZO	Vincenzo Rosario	N	1800	0	
144	313	DUBINI	Rolando	M	2200	0	
145	211	DUCCI	Roberto	M	2243	0	
146	429	D'URBANO	Wolfango	N	1756	0	
147	254	ELISEI	Bruno	N	1929	0	
148	454	ERBETTA	Claudio	N	1800	0	
149	155	ESPOSITO	Luigi	N	1782	0	
150	179	FABRI	Luca	M	2358	0	
151	504	FALCARIN	Paolo	N	1800	0	
152	032	FALCO	Nicola	N	1800	0	
153	354	FEDELI	Luciano	CM	2009	0	
154	226	FELICINI	Samuela	N	1800	0	
155	375	FERLITO	Gianfelice	CM	1934	0	
156	459	FERRANTE	Alessandro	N	1800	0	
157	366	FERRARI	Cristiano	CM	1908	0	
158	510	FILIPPI	Giulio	N	1704	-56	
159	033	FINELLI	Amedeo	N	1800	0	
160	034	FIORE	Valerio	CM	2000	0	
161	351	FIorentINO	Vincenzo	CM	2162	0	
162	150	FONTANA	Francesco	N	1800	0	
163	439	FORNAI	Francesco	N	1852	34	
164	468	FORNARO	Massimo	N	1800	0	
165	269	FRACASSA	Massimo	N	1800	0	
166	336	FRANCESCONE	Giovanni	M	2214	0	

167	115	FRANCHINI	Gabriele	FM-FIDE	2211	0	
168	249	FRANCO P.	Alessandro	N	1813	0	
169	383	FRATTARELLI	Italo	N	1846	0	
170	511	FRIGIERI	Simone	N	1800	0	
171	437	FRIZZA	Silvano	CM	2093	0	
172	404	FRIZZARIN	Andrea	N	1800	0	
173	340	GAGLIARDINI	Luca	N	1958	0	
174	455	GALASSO	Umberto	N	1800	0	
175	353	GALVAN	Gaetano	M	2159	0	
176	427	GATTI	Daniele	N	1800	0	
177	407	GENNACCARI	Guido	N	1800	0	
178	397	GERVASI	Giancarlo	MF	2307	0	
179	137	GIOVANNINI	Ettore	N	1799	0	
180	401	GIUFFRIDA	Antonio	CM	1995	0	
181	474	GIUSTI	Andrea	N	1800	0	
182	450	GRAMIGNANI	Rita	CM	2025	0	
183	425	GRASSO	Sergio Sebastiano	N	1800	0	
184	037	GRAZIANI	Sergio	N	1910	0	
185	141	GRECH	Gerlando	N	1858	0	
186	494	GRIENTI	Giorgio	N	1800	0	
187	382	GUALTIERI	Primo	N	1823	0	
188	038	GUERRIERO	Caterina	N	1800	0	
189	039	GUERRIERO	Mario	N	1800	0	
190	457	GUIDI	Marco	N	1782	0	
191	499	HUGGIAS	Walter	N	1800	0	
192	302	IASELLI	Michele	M	2279	0	
193	044	LA ROSA	Massimo	N	1937	0	
194	283	LAGHETTI	Gaetano	IM-ICCF	2455	0	
195	130	LAPENNA	Antonio	M	2248	0	
196	253	LAUDATI	Adriano	CM	2137	0	
197	045	LAUDATI	Lelio	N	1891	0	
198	483	LAUREL	Leonardo	N	1800	0	
199	380	LEONE	Cataldo	M	2132	0	
200	046	LEONE	Maurizio	N	1800	0	
201	299	LIMOLI	Patrizia	N	1688	0	
202	525	LIUZZA	Marco Tullio	N	1800	0	
203	047	LO CONTE	Vittorio	CM	2090	4	
204	484	LONGO	Nicola	N	1800	0	
205	398	LUCCI	Mirco	N	1726	0	
206	176	LUPO	Francesco	N	1897	0	
207	482	MADIA	Nicola	N	1783	-15	
208	443	MAGANUCO	Marco	N	1702	0	

209	393	MACCAPAN	Fabio	CM	1944	0	
210	347	MACCHIA	Giovanni	CM	2060	0	
211	508	MACRINI	Giovanni	N	1800	0	
212	448	MAGGI	Fabrizio	CM	2140	0	
213	050	MAGGIORA	Aldo	N	1800	0	
214	333	MAGRI	Maurizio	N	1800	0	
215	530	MAIORANO	Raffaele	N	1809	-2	
216	381	MALORI	Marcello	N	1565	-2	
217	334	MANCONE	Stefano	N	1800	0	
218	379	MANICONE	Giovanni	N	1608	0	
219	464	MARANGON	Matteo	N	1599	0	
220	164	MARCHELLO	Massimo	N	1800	0	
221	239	MARIANI	Danilo	N	1780	-8	
222	051	MARINO	Francesco	CM	2135	0	
223	134	MARINO	Vincenzo	N	1800	0	
224	109	MARTINO	Enzo	N	1800	0	
225	462	MARTURANO	Marco	CM	2090	0	
226	052	MASCETRA	Nicola	N	1846	0	
227	118	MASIERO	Luigi	N	1800	0	
228	356	MASTRONARDI	Donato	CM	2189	0	
229	367	MAZZANTI	Raniero	M	2217	-1	
230	124	MELANDRI	Fabio	N	1741	0	
231	432	MELE	Raffaele	N	1800	0	
232	173	MELOTTI	Dario	N	1949	0	
233	252	MENEGHETTI	Juri	N	1847	0	
234	121	MENNITTO	Roberto	N	1800	0	
235	402	MESSINA	Francesco	CM	2019	0	
236	436	MILANI	Oscar	CM	2065	0	
237	122	MINGIONE	Luigi	N	1800	0	
238	370	MINISTRINI	Ivan	N	1800	0	
239	516	MODENA	Lorenzo	N	1800	0	
240	181	MODESTINO	Marco	M	2217	0	
241	503	MOLINELLI	Luigi	N	1800	0	
242	416	MONTANARI	Vittorio	N	1884	0	
243	453	MORISI	Fabio	N	1800	0	
244	475	MOROSI	Ugo Maria	N	1800	0	
245	507	MUNARETTO	Massimiliano	N	1800	0	
246	476	MURESU	Davide	N	1800	0	
247	228	NANNI	Marco	N	1800	0	
248	187	NEGRONI	Giovanni	N	1800	0	
249	434	NICOLO'	Filippo	CM	2027	0	
250	352	NICOTERA	Alessandro	M	2164	0	

251	116	NIGLIO	Biagio	N	1666	0	
252	138	NISTRI	Paolo	N	1800	0	
253	304	NUCCI	Luciano	M	2228	0	
254	363	NUDO	Davide	N	1800	0	
255	388	NUNNARI	Massimo	CM	2039	0	
256	267	OLDRATI	Pietro	CM	2016	4	
257	472	OPPICI	Gabriele	CM	2352	0	
258	389	PACCHIARINI	Marco	IM-ICCF	2412	0	
259	451	PACCIONE	Patrizio	N	1809	0	
260	519	PAGANI	Maddalena	N	1689	0	
261	344	PAGLIA	Angelo	N	1756	0	
262	255	PAJER	Walter	N	1806	0	
263	424	PALLOTTI	Riccardo	N	1800	0	
264	208	PANNULLO	Umberto	MS-ASIGC	2314	0	
265	123	PARISI	Cosimo	CM	2109	6	
266	385	PARODI	Pierbruno	N	1787	0	
267	488	PASSACANTILLI	Pietro	N	1800	0	
268	400	PATRIARCA	Giovanni	N	1933	0	
269	466	PAULESU	Sebastiano	CM	2116	0	
270	117	PAUSELLI	Claudio	N	1800	0	
271	430	PAVONI	Flavio	IM-ICCF	2321	0	
272	449	PEIRCE	Andrea	N	1745	2	
273	174	PELLEGRINI	Pietro	N	1794	0	
274	371	PELLICONI	Vanes	CM	2073	0	
275	491	PENSIERO	Filippo	N	1800	0	
276	358	PEPE	Savino	M	2249	0	
277	359	PERINI	Giampaolo	M	2207	0	
278	236	PERRICONE	Michele	N	1771	0	
279	477	PERUCH	Ettore	N	1776	0	
280	417	PEVERIERI	Alfredo	N	1874	0	
281	384	PILOTTA	Marcello	N	1970	0	
282	060	PIOLI	Franco	N	1800	0	
283	136	PISCOPIA	Carmela	CM	2036	0	
284	502	PLIZZARI	Alessio	N	1800	0	
285	132	PIVIROTTO	Filiberto	N	1945	-18	
286	061	PIZZI	Gaetano	N	1800	0	
287	414	POMPA	Alessandro	M	2147	0	
288	496	PONTICIELLO	Aniello	N	1800	0	
289	062	PORCELLI	Vincenzo	N	1800	0	
290	207	PORCELLI	Danny	M	2343	0	
291	285	PRENCIPE	Gaetano Antonio	N	1945	0	
292	146	PROIETTI	Costantino	N	1936	0	

293	331	PROLA	Maurizio	N	1948	0	
294	227	PUZO	Massimiliano	N	1800	0	
295	180	QUERCI	Alessandro	M	2302	0	
296	066	RAUSEO	Emilio	N	1800	0	
297	129	REBAUDO	Nino	CM	2000	0	
298	068	RICCI	Massimo	N	1800	0	
299	191	RIEGLER	Alessandra	LGM-ICCF	2286	0	
300	469	RIGOTTI	Nereo	N	1800	0	
301	070	RIVA	Claudio	N	1800	0	
302	261	RIZZO	Carmine	N	1800	0	
303	526	ROGO	Francesco	N	1800	0	
304	465	ROMITO	Donato	N	1809	0	
305	189	ROTTONDI	Pierpaolo	N	1800	0	
306	523	RUBINO	Salvatore	N	1800	0	
307	077	RUMIANO	Roberto	N	1800	0	
308	114	RUOPPOLO	Alfonso	N	1897	0	
309	377	SALVARIO	Marco	N	1956	0	
310	010	SALVATORE	Carmine	MS-ASIGC	2336	0	
311	376	SALVEMINI	Fabio	N	1661	0	
312	372	SANNA	Marco	N	1819	0	
313	140	SANTANGELO	Nicola	CM	2074	0	
314	444	SANTUCCI	Antonio	N	1800	0	
315	311	SARTORI	Delfino	N	1937	0	
316	222	SCAVO	Santo	N	1643	0	
317	512	SCHILLECI	Calogero	N	1800	0	
318	303	SECCHI	Dino	M	2398	0	
319	338	SENESI	Antonio	N	1800	0	
320	084	SENIS	Enrico	N	1832	0	
321	527	SENSEI	Maurizio	N	1800	0	
322	361	SERRAJOTTO	Marino	M	2195	0	
323	083	SERTORIO	Carlo	N	1800	0	
324	471	SOLDANO	Michele	N	1800	0	
325	190	SORCINELLI	Andrea	N	1930	0	
326	186	SORRENTINO	Michele	N	1876	0	
327	420	SPADARO	Mario	N	1800	0	
328	426	SPADARO	Carmelo A.	N	1800	0	
329	089	SPINA	Pasquale	N	1800	0	
330	445	SPINA	Giorgio	N	1905	0	
331	088	SPINELLI	Raffaele	N	1800	0	
332	480	SPINELLO	Maurizio	N	1800	0	
333	399	STAGO	Raffaele	N	1800	0	
334	161	STALTARI	Giuseppe	N	1719	0	

335	231	STIPANI	Leontino	M	2200	0	
336	337	TARELLI	Daniele	N	1963	0	
337	514	TEDOLDI	Guido	N	1769	22	
338	470	TIRELLI	Stefano	N	1800	0	
339	092	TOGNOLA	Paolo	N	1800	0	
340	223	TORASSA	Giuseppe	M	2200	0	
341	128	TORO	Simone	N	1800	0	
342	250	TRAMACERE	Salvatore	M	2233	0	
343	522	TRANQUILLI	Marco	N	1800	0	
344	133	TRANQUILLO	Massimo	N	1773	0	
345	461	TREZZI	Stefano	N	1782	0	
346	097	TRIPI	Nicolò	N	1920	0	
347	405	TROIA	Matteo	M	2156	0	
348	098	TRONCOSSI	Luca	M	2371	0	
349	413	VACCA	Cesare	N	1818	0	
350	346	VANNICOLA	Roberto	CM	2184	0	
351	282	VANNINI	Marco	N	1695	0	
352	170	VASTANO	Ciro	N	1800	0	
353	421	VERDE	Giuseppe	N	1800	0	
354	184	VESPE	Francesco	M	2200	0	
355	392	VIAGGI	Stefano	CM	2017	0	
356	415	VIVIANI	Enrico	M	2216	0	
357	490	VIVONA	Giuseppe	N	1759	0	
358	489	VOCE	Bruno	N	1800	0	
359	408	VOLIANI	Mauro	IM-ICCF	2389	0	
360	240	ZACCARIA	Vincenzo	CM	1941	0	
361	410	ZANCHETTA	Nicola	CM	2081	0	
362	460	ZANINOTTO	Franco	MF	2065	0	
363	342	ZANNONI	Gianni	N	1878	0	
364	107	ZINGARETTI	Primo	N	1975	15	
365	364	ZOTTI	Enrico	CM	2000	0	

La lista Elo ASIAS viene aggiornata il 1° marzo, il 1° giugno, il 1° settembre ed il 1° dicembre di ogni anno, in base ai risultati maturati nel trimestre precedente.

Lo Staff dell'ASIAS

Presidente:	Matteo Troia
Vice Presidente:	Salvatore Tramacere
Consiglieri:	Andrea Bertaggia, Michele Blonna, Alberto Collobiano, Caterina Guerriero, Luciano Nucci
Segretario Generale Tornei: Nazionale ASIAS:	Luciano Nucci Pasquale Colucci
Tornei Facebook, telefonici e piattaforme on-line:	Andrea Bertaggia, Matteo Troia
Archivista partite:	Salvatore Tramacere
Comunicazione:	Claudio Cesetti
Grafica:	Valerio Fiore, Vincenzo Martino, Carmela Piscopia
Web Master:	Vacante
Marketing:	Alberto Collobiano (Responsabile), Michele Blonna, Pasquale Colucci, Andrea Bertaggia
Newsletter:	Filiberto Pivirotto (da Gennaio 2022)

Porta Portese

Coloro che desiderino pubblicare inserzioni relative a materiale scacchistico (libri, scacchiere, gadget, etc.) possono farne richiesta via e-mail a: arroccolungo@alice.it indicando il proprio nome, cognome ed indirizzo di posta elettronica.

Vendo libri e riviste di scacchi. Chiedere lista a: Mario Guerriero e-mail:
guerrieromario@alice.it

Soluzione del quiz di pag. 19: 18. Txe6 (seguirebbe 18...fxe6; 19. Axc4 +/-)