



Associazione Scacchistica Italiana Amici Sumus

Newsletter N° 98

Giugno 2023



**Redazione e grafica:
Logo A.S.I.A.S.:**

**Pasquale Colucci
Valerio Fiore - Enzo Martino**

Hanno collaborato a questo numero:

**Dino Besozzi
Pasquale Colucci
Lina Cortese
Daniele Gatti
Federico Manca**

**Luciano Nucci
Daniel Perone
Filiberto Pivrotto
Matteo Troia**

Slava Ukraini



Speravo di non pubblicare piu' questo disegno, ma le notizie che giungono dalla Ukraina ci dicono che ancora questo appello deve aprire la nostra pubblicazione.

L'Italia e la Svezia hanno deciso di sostenere il popolo coinvolto questa tragedia con prodotti filatelici.



Indice		Pagina
1. Editoriale di M.Troia	5	
2. Bando 2, Torneo on-line “Summer Cup ASIAS”	6	
3. Scacchi a Colori di L. Cortese	7	
4. Jozsef Horvath di F.Manca	8	
5. Il Gambetto Blackmar-Diemer di D. Perone	12	
6. Partita dai nostri tornei di L. Cortese	14	
7. L’angolo del Problema di D. Gatti	17	
8. Attività agonistica nazionale di L. Nucci	19	
9. Albo DT ASIAS – Elenco nuovi soci di L. Nucci	26	
10. Elenco soci di L. Nucci	27	
11. Lo Staff ASIAS – Porta Portese	36	

La presente rivista rappresenta l'Organo Ufficiale dell'Associazione Scacchistica Italiana Amici Sumus e viene inviata gratuitamente ai soci. Per non ricevere più la Newsletter, per inviare articoli o partite, scrivi una e-mail a: checkmateasias@gmail.com

Gli utenti di Facebook che non ne facessero ancora parte, possono iscriversi al Gruppo "Amici Sumus!" collegandosi al link: <https://www.facebook.com/groups/1455492174702845>

L'ASIAS da inizio anno è presente anche su INSTAGRAM: per accedere alla pagina cliccare sul link: https://www.instagram.com/asias_officialpage/ (978 followers alla data del 31/12/2021)

File partite

I soci che desiderino ricevere via e-mail il file delle partite giocate nei tornei ASIAS ne possono fare richiesta al Responsabile **Salvatore Tramacere** e-mail: telescacchi@yahoo.it

Editoriale

Cari lettori,

Il Consiglio Direttivo ha approvato l'organizzazione del torneo "2° Torneo Summer Cup", che si svolgerà sempre sulla piattaforma di Lichess.

È possibile prenotarsi tramite il sito - peraltro appena rinnovato - di Vesus oppure, laddove doveste riscontrare difficoltà, all'indirizzo e-mail checkmateasias@gmail.com.

Ci si può iscrivere fino al **15 giugno**. Per maggiori dettagli vi rimando al bando pubblicato nelle pagine successive.

Do' il benvenuto a Lina Cortese, nuova collaboratrice della nostra newsletter, la quale subentra, a partire da questo numero, a Pasquale Colucci nella gestione della nota e apprezzata rubrica "Scacchi a colori".

La predetta Lina Cortese ha vinto il 1° Campionato Femminile ASIAS.

Per lei un en-plein: 6 punti sui 6 disponibili. Il secondo gradino del podio è andato a Silvia Manea che ha concluso con 5 punti, cedendo il passo solamente alla vincitrice nello scontro diretto. La medaglia di bronzo invece è stata ad appannaggio di Marina Zuccheretti, la quale ha terminato ad 1 punto di distanza da Silvia. La gara è stata diretta da Pasquale Colucci.

A tale proposito il Direttivo - come previsto dal bando - ha proceduto all'invio dei rispettivi premi: una copia del libro di P. Colucci "*Scacchi a colori*" per la vincitrice, e-book per le prime 3 classificate ed attestati di partecipazione per tutte le giocatrici.

Il Torneo Tematico sulla difesa Larsen è stato vinto da Dino Besozzi, con il risultato di 6 punti. A mezzo punto di distanza si è posizionato Filiberto Pivrotto. Francesco Marino invece ha conquistato il terzo gradino del podio con 4.5. La gara è stata arbitrata da Massimiliano Conte.

Il Torneo "Open 085" ha visto la vittoria ex-equo di Andrea Bertaggia e Dino Besozzi, i quali hanno pareggiato i due incontri tra di loro e realizzato gli stessi risultati con gli altri avversari. In terza posizione è giunto Marco Bongiovanni con 4.5, frutto di tre vittorie e tre pareggi. L'evento è stato gestito da Michele Cesaro.

Alla guida dell'8° Campionato Magistrale attualmente troviamo Giuseppe Balacco con 6.5. Segue a mezzo punto di distanza Gaetano Galvan, il quale però ha concluso tutte le sue partite. Dopodiché troviamo Cosimo Parisi e Roberto Pietrocola, i quali inseguono con 5.5 e due sfide da completare per ciascuno.

In testa al 5° Campionato Nazionale troviamo invece Raffaele Maiorano e Stefano Berna con 7 punti. Tuttavia quest'ultimo ha una partita ancora da concludere, mentre il primo ha terminato tutti gli incontri. A mezzo punto di distanza si trova Gianni Zannoni. A 6 punti - da tenere assolutamente sott'occhio - con due sfide ancora all'attivo c'è Enzo Torriano.

Il Presidente
Matteo Troia

2° Torneo Online “Summer Cup ASIAS”



Iscrizioni

Le iscrizioni devono essere effettuate sul sito <https://vesus.org/> improrogabilmente entro le ore **23,00** del **15 giugno 2023** salvo chiusura anticipata. Una volta effettuata l'iscrizione, sarà obbligatorio – pena l'esclusione dal torneo – comunicare al Segretario del torneo il nickname relativo al proprio account Lichess all'indirizzo: nucci.luciano@gmail.com

Requisiti di partecipazione

Il torneo è totalmente gratuito e riservato ai soci ASIAS (ricordiamo che anche l'iscrizione all'Associazione è completamente gratuita). Per poter partecipare è necessario disporre di un account Lichess (gratuito) e non è consentita la partecipazione come giocatore “anonimo”

Modalità di gioco

- Il torneo si svolge in modalità “corrispondenza” (cadenza 3 gg. per la singola mossa, il tempo risparmiato non si accumula) utilizzando la piattaforma Lichess all'indirizzo: www.lichess.org ed è valido per le variazioni Elo ASIAS (se si opta per una partita classificata, la stessa ha valore anche per la variazione Elo Lichess).
- La manifestazione avrà inizio il **1° luglio 2023** e terminerà il **31 dicembre 2023**.

Premi

E-books ASIAS per i primi 3 classificati.

L'ASIAS si riserva di apportare eventuali variazioni per l'ottimale riuscita dell'evento

Scacchi a colori

di Lina CORTESE

Poesia Araba

*O tu, che con cinismo attacchi
il gioco a noi caro degli scacchi,
sappi che la loro arte è scienza,
il loro gioco è sollievo dal dolore,
nel guerriero infondono pazienza,
dell'amante curano le pene di cuore,
se minacce e pericoli sono alle porte,
in essi ritroviamo comunque e sempre
i compagni solitari della nostra sorte.*

Ibn Al-Mutazz, 1040 (circa)



*Immagine
tratta dal Web*

Jozsef Horvath

(Federico Manca)

Jozsef Horvath è stato per molti anni uno dei più forti giocatori Ungheresi. Dallo stile lineare e profondo, molti su di lui scommettevano che sarebbe diventato uno dei più forti giocatori del mondo, ma probabilmente ha preferito puntare verso un tipo di professionismo più tranquillo, senza l'eccessivo stress che una vita da top player avrebbe comportato. Ho scelto su di lui una partita poco nota ma sicuramente meritevole di studio

Horvath,Jozsef (2508) – Handler,Lukas (2385) [D00]

Donau op 23rd Aschach (6), 30.12.2014

1.d4 ♘f6 2.♘c3 d5

[In questo tipo di schema il Nero si sente quasi obbligato a prendere il controllo della casa e4. In realtà una buona replica potrebbe essere anche 2...g6 3.e4 d6 La Pirc!]

3.♙f4 c6

[3...c5! è una risposta più energica e credo sia da preferire]

4.e3 ♙f5 5.f3 e6 6.g4 ♙g6 7.h4 h5

[7...h6!?!]

8.g5 ♘fd7 9.♚d2 c5?

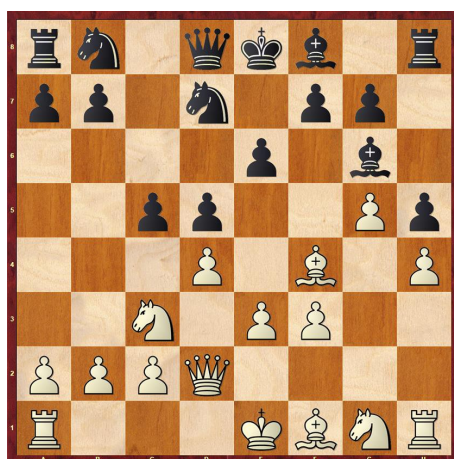

10.♘b5!

[Un tratto molto forte che costringe il Cavallo nero a occupare una pessima casa laterale.]

10...♞a6 11.c3 ♖b6 12.a4
[Sostenendo il Cavallo]

12...♙e7 13.♞e2
[Con l'idea di portare il Cavallo in f4 attaccando l'Alfiere nero]

13...0-0 14.♙g3 cxd4 15.exd4 ♙f5
[il Nero per tutta la partita cercherà di applicare una condotta lineare e il più possibile prudente. Nonostante tutto questo egli non eviterà la sconfitta. Era da pensare ad un attacco centrale per mettere in risalto la posizione ancora al centro del Re bianco. 15...f6!? 16.♞f4 ♙f5 17.♞xh5 e5 18.dxe5 fxe5 19.♖xd5+ ♔h8. Il Bianco dovrebbe essere in vantaggio, ma la posizione essendo diventata aperta ha acquisito dei rischi pure per il primo giocatore]

16.♞f4 g6

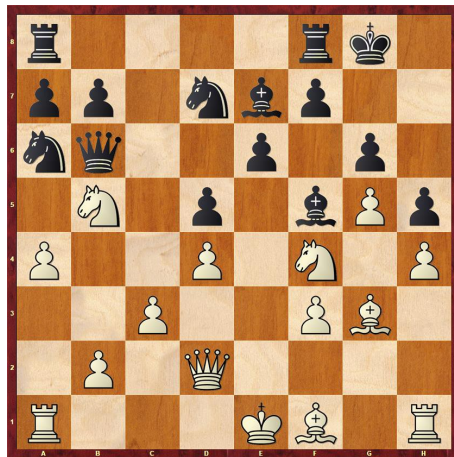

[16...e5 17.♞xd5 ♖e6 18.♙c4 exd4+ 19.♔f1 ♙h3+ 20.♔g1 dxc3 21.bxc3 ♙c5+ 22.♔h2 ♖f5 23.♞d4!+-]

17.♙d3

[Un'altra forte mossa anche se semplice. Il Bianco cambia il difensore delle case bianche dopodiché il Nero sarà vulnerabile in particolare su g6 ed e6.]

17...♙xd3

[se 17...e5 18.♞xd5 ♖e6 19.♙c4 exd4+ 20.♔f1 ♔h8 21.♞xd4+-]

18.♖xd3 ♔g7 19.0-0 ♜fe8 20.♞fe1 ♞f8

[se 20...♖c6?? 21.♞xe6!]

21.♖e3 ♔c6 22.♗ae1 ♕d7 23.♔g2 ♖c6 24.b3 b6 25.♕e2 ♗b7 26.♘d3 ♜ac8
 27.f4! ♞b8 [



[Impedire la spinta in f5 non è possibile senza andare incontro a gravi perdite
 27...f5 28.gxf6+ ♕xf6 29.f5 gxf5 30.♘d6+]

**28.f5! gxf5 29.♘f4 ♞bd7 30.♕xh5 e5 31.♕h6+ ♔g8 32.♘h5 ♞e6 33.g6
 fxg6 34.♕xg6+ 1-0**

[In questa partita il Bianco ha giocato contro il Cavallo nero in a6, andando a colpire dalla parte opposta di dove era collocato. Un classico e magistrale sfruttamento di un pezzo mal piazzato]

Federico Manca è nato a Padova nel 1969.

Diventato Maestro nel 1988 e Maestro Internazionale nel 1990, ha conquistato la medaglia di Bronzo come Riserva alle olimpiadi di Novi Sad del 1990.

Due volte vice campione italiano assoluto (1990 e 1993) è inoltre l'autore del libro: *L'Alapin per il giocatore di circolo* (2020)



Il gambetto Blackmar-Diemer

di Daniel Perone

Parlavamo fitto fitto la settimana scorsa con un amico in merito alla popolarità o meno dei vari gambetti esistenti.

I loro nomi sono spesso curiosi e ricchi di storia e particolarità, quel che è certo e su cui entrambi ci siamo trovati d'accordo è che il Gambetto di Re sia uno tra i più antichi ma il Gambetto di Donna il più giocato.

Abbiamo già parlato parecchie volte di diversi gambetti, ad esempio il Lemberg-Teninson (Newsletter n.80) o il Gambetto Stafford (Newsletter n.85), tanto per dire.

Torniamo alla nostra chiacchierata: Antonio, così si chiama il mio amico, sostiene che, al di là dei gambetti di Re e di Donna, solo il Gambetto Budapest è affidabile mentre tutti gli altri sono dubbiosi o decisamente perdenti.

Io ho selezionato un gruppo di linee di gioco che, nonostante siano poco utilizzate, hanno una bella dose di veleno, tra cui il Gambetto Blackmar-Diemer (**1d4 d5 2e4!?**), un impianto che appare molto raramente nelle partite ad alto livello, eppure esistono gruppi di “tifosi” che lo utilizzano nelle partite da caffè ma, soprattutto nel campo del telegioco.

C'è da prendere atto che negli anni '60 del XX secolo, negli Stati Uniti si pubblicava la rivista “Opening Adventures Formerly: The Blackmar-Diemer Gambit” nella quale di frequente s'inserivano partite di tornei per corrispondenza.

Ovviamente sappiamo che il gambetto è un'apertura caratterizzata dal sacrificio di un pedone, in cambio del guadagno di spazio e di tempo per sviluppare le forze, in questo caso con le mosse: 1.d4 d5 2.e4!? dxe4 3.Cc3 Cf6 4.f3 ecc., che prima o poi porta a posizioni non scevre di pericoli per entrambi i colori.

Comunque, l'avversario può decidere se accettare il gambetto, guadagnando il pedone offerto, o rifiutarlo giocando 2...c6 o 2...e6 che porterebbero rispettivamente alla Difesa Caro-Kann e alla Francese.

Insomma, secondo me, adottare linee di gioco non tradizionali come questa, può essere la scelta adeguata in qualche torneo tematico.

Non avete voglia di provarla?

Passiamo a vedere due esempi:

Tejler, Anders (USA) – Dravnieks, Olgerts (Canada)[D00]

Match a squadre, per corrispondenza 1964

**1.d4 d5 2.e4 dxe4 3.♘c3 ♘f6 4.f3 ♙f5 5.g4 ♙g6 6.g5 ♘d5 7.fxe4 ♘xc3
8.bxc3 ♙xe4 9.♘f3 e5 10.♙c4 exd4 11.♙e2 ♙e7 12.0-0 dxc3 13.♙a3 c5
14.♙xf7+ ♙d8 15.♖ad1+ ♘d7 16.♙c1 ♙xf3 17.♙xf3 1-0**

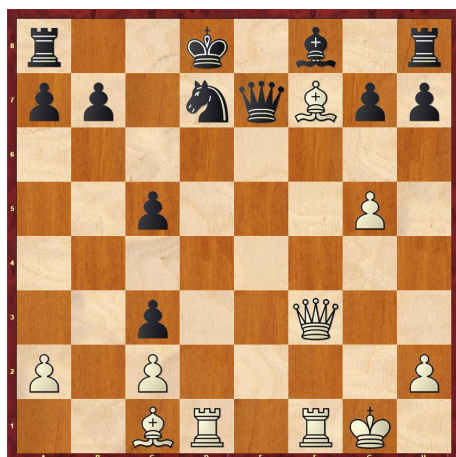

Posizione finale.

Norris, Alan J – Grassano, Carlos Alberto [D00]
Torneo di L.A.D.A.C. 1965/66

1.d4 d5 2.e4 dxe4 3.♘c3 ♘f6 4.f3 exf3 5.♘xf3 ♙g4 6.h3 ♙xf3 7.♚xf3 c6
8.♙e3 e6 9.♙d3 ♜b6

(meglio sarebbe 9...Ab5)

10.0-0 ♜xb2 11.♘e4 ♙e7 12.♞ab1 ♚xa2 13.♞xb7 ♚d5 14.c4 ♚d8 15.♘xf6+
♙xf6 16.d5!

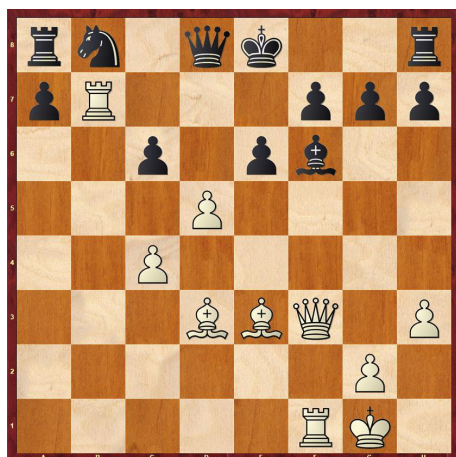

16... ♚c8 17.♞xf7 ♔xf7 18.♚h5+ g6 19.♞xf6+ ♔xf6 20.♙d4+ ♔f7 21.♚f3+
♔e7 22.♚f6+ ♔d6 23.♙e5+ ♔c5 24.♚e7+ 1-0

Partite dai nostri tornei

Cortese, Lina (1490) - Zuccheretti, Marina (1363) [A39]

1 Campionato Femminile ASIAS, 01.04.2023 *lichess.org*

[Lina Cortese]

1.c4 c5 2.♘c3 ♘c6 3.g3 g6 4.♙g2 ♙g7 5.♘f3 ♘f6 6.0-0 0-0 7.d4

[Apertura Inglese, Variante simmetrica]

7...cxd4 8.♘xd4 ♘xd4 9.♙xd4 d6

[La Donna è attaccata ai raggi x dall'♙g7e devo riposizionarla]

10.♙h4



Solitamente si gioca 10.♙d3 con idea e4 ma in questa partita ho voluto provare una mossa che ricordavo di aver letto in un libro del M. Alessio de Santis. Si sposta la Donna sull'ala di Re da dove non può essere scacciata e dove esistono alcuni schemi d'attacco tipici. In partita mi sembrava che la posizione fosse uguale a quella illustrata nel libro ma, andando a rivedere nel dopo partita, ho visto che era leggermente diversa. Ecco spiegato perché ho avuto per diverso tempo la sensazione che la mia Donna fosse rimasta un po' fuorigioco.

10...♙a5 11.a3?

[Migliore 11.♙d2 perché avrebbe dato al Bianco un gioco più sciolto.]

11...♙e6

[Il Nero ha reagito sacrificando temporaneamente il pedone b7 per poi rivalersi su c4 e la pressione che ha creato su b2 era notevole!]

12.♙xb7 ♖ab8 13.♙f3 ♜fc8 14.♘d5 ♙xd5 15.cxd5 ♞xd5 16.♙xd5 ♚xd5
 17.♚xe7 ♜b7 18.♚g5 ♚e6



Il Nero rinuncia a recuperare il pedone per tenere il Bianco sotto pressione.

19.♚d2 ♜b5

[Se 19...♜c5 il Bianco poteva replicare con 20.♜d1 ♜h5 21.e3 (ma non 21.♚xd6?? ♚h3 22.g4 ♙e5 23.♚d8+ ♙g7 e il Nero vince) 21...♚h3 22.f3 e il Bianco tiene la posizione]

20.♚d3 ♜h5 21.♚f3 ♚h3 22.♚g2 ♚e6



Il ritorno della Donna in e6 mi ha fatto guadagnare un tempo importante, dopodiché la pressione del Nero si è affievolita.

23.e4 ♜e5

[Se 23...♜c2 24.♜d1]

24.♙f4 ♜xe4 25.♙xd6 ♙xb2 26.♜ad1



26...♖c1??

Errore decisivo del Nero perché perde un pezzo.

[Qui avrebbe dovuto giocare 26...♖c2 27.♙b4 ♘d4 28.♖d2 ♖xd2 29.♙xd2 ♔g7 (Se 29...♖e2 30.♙h6) 30.♚f3 ♖e2 31.♙c3 con parità.; Se 26...♙d4 27.♖d2]

27.♖xc1 ♙xc1 28.♖xc1 ♖e1+ 29.♖xe1 ♚xe1+ 30.♚f1 ♚xf1+ 31.♔xf1 f5 32.♔e2 g5 33.♔d3 ♔f7 34.♔c4 ♔e6 35.♙b8 a6 36.♔c5 h5 37.♔b6 ♔d5 38.♔xa6 ♔e4 39.a4 ♔f3 40.♔b5 ♔xf2 41.a5 ♔g2 42.a6 ♔xh2 43.g4+ f4 44.gxh5 ♔g3 45.a7 ♔g4 46.h6 f3 47.a8♚ f2 48.♚h1 ♔f5 49.h7, il Nero abbandona. 1-0

Un brutto errore ha rovinato una partita interessante giocata molto bene dalla mia avversaria.

L'Angolo del Problema

a cura di Daniele Guglielmo Gatti

Ben ritrovati all'Angolo del Problema!

Soluzione dei problemi mostrati nel numero precedente:

Problema di sinistra:

1. b8=♖! e3 2. ♖b7 ♔xg2 3. ♖b8#

Promozione minore con switchback, dal gusto umoristico.

Problema di destra:

1. d8=♙! Zugzwang

1. ... ♙xb2 2. e4 ♙b2 muove in una casa qualsiasi 3. ♖g2#

1. ... axb2 2. ♙h4 ♔xh2 3. ♙hf2#

Anche qui un simpatico giochetto di promozione minore con concessione di casa di fuga e aperture di linee.



Ora passiamo a un lieto evento: uno studio della ormai affermata coppia **Gatti – Micaloni** ha vinto il **1° Premio** nel 19° Torneo Internazionale UAPA, con giudice Jaroslav Polasek. Lo illustro qui, sperando di fare cosa gradita!

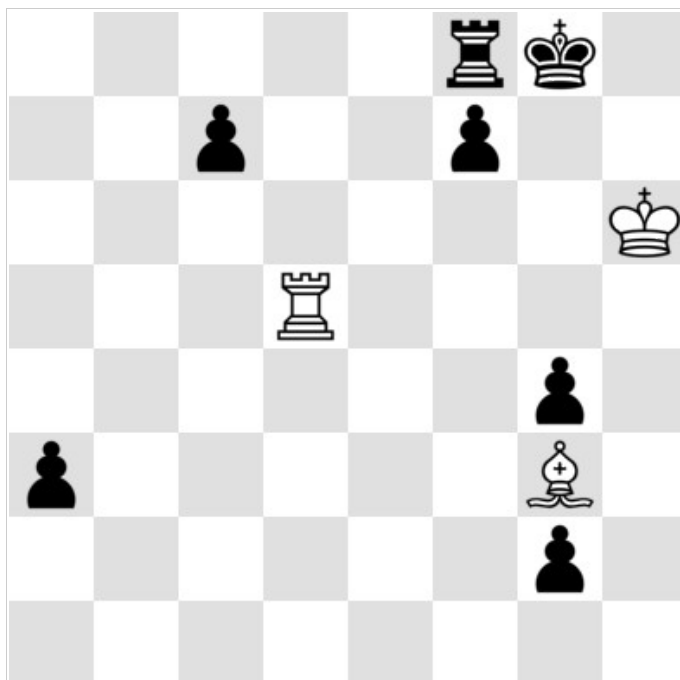

Il Bianco muove e patta

Soluzione: 1. ♖g5+!

1. ... ♜h8 2. ♙h2!

Non 2. ♙f2? ♜d8! 3. ♖a5 ♜d6+! Il Re bianco viene spinto lontano e non si può proporre la minaccia di matto in ottava traversa. Il Nero qui vince.

2. ... g3!

E non ovviamente 2. ... ♜g8? 3. ♙e5+ e segue matto in poche mosse.

3. ♖xg3 ♜g8

Non 3. ♙xg3? g1=♙ 4. ♙e5+ f6 5. ♖xg1 fxe5 e vantaggio incolmabile del Nero. Quest'ultimo, a sua volta, non può giocare 3. ... a2 4. ♖xg2 a1=♙ 5. ♙e5+ ♙xe5 6. ♜g8+ ♖xg8 stallo. La promozione minore 4. ... a1=♙!? evita lo stallo, ma è sufficiente giocare 5. ♙xc7 ed è patta.

4. ♖xa3 g1=♙ 5. ♙e5+! ♙g7+

Tentativo logico: 5. ♙xg1? ♖xg1 6. ♖a6 ♜g7 con zugzwang reciproco favorevole al Nero 7. ♜c6 ♜g8! - E non è possibile il matto in ottava – 8. ♜xc7 ♜h7+ 9. ♜g5 f6+! 10. ♜xf6 ♜xc7 e il Nero vince facilmente.

6. ♙xg7+ ♖xg7 7. ♖a6!! ♖g1

La Torre bianca è arrivata in a6 con il corretto tempismo, cioè quando la Torre nera è già in g7. Questo permette l'instaurarsi di un mutuo zugzwang, che salva il finale per il Bianco nonostante i due pedoni in meno. Altri tentativi non funzionano: 7. ♖a7? ♜g6+ 8. ♜h5 ♜c6! E il Nero vince. Similmente, 7. ♜c3? ♜g6+ 8. ♜h5 c6! E il Nero vince di nuovo.

8. ♜c6! ♜g7

Non 8. ♜f6? ♜g8! 9. ♜c6 ♜g7! 10. ♜f6 ♜f8 e il Nero vince.

9. ♖a6! ♜g8

Se 9. ... ♜h7+ 10. ♜g5 ♜g7 11. ♜c6 ♜f8 12. ♜f5 evita i tatticismi e mantiene la parità. Il pedone c7 è infatti intoccabile, come nella variante esposta in precedenza: 9. ♜xc7? ♜h7+ 10. ♜g5 f6+ e cade la Torre bianca.

10. ♜f6! ♜g7 11. ♖a6 e patta per ripetizione di posizione.

E non 10. ♜c6? ♜c8! 11. ♜f6 ♜g8! 12. ♜c6 ♜f8 con vittoria del Nero.

Al prossimo numero dunque!

Daniele

Attività agonistica nazionale

Tornei in corso

8^ CAMPIONATO MAGISTRALE ASIAS										CM-089			
Inizio torneo 01.04.2023					Fine 30.06.2024								
D. T. Matteo Troia													
ha il Nero con:					N°	Giocatore	ha il Bianco con:					Punti	SB
11	9	7	5	3	1	CASELLA Sergio	2	4	6	8	10	0,5	
0	0	0	0	0			0	0	0,5		0	0,5	
10	8	6	4	1	2	OLDRATI Pietro	11	3	5	7	9	4,5	
0	0		0,5	1			1	0,5	0,5	1		4,5	
9	7	5	2	11	3	GALVAN Gaetano	10	1	4	6	8	6	
1	1	0	0,5	0			0,5	1	0,5	1	0,5	6	
8	6	3	1	10	4	BALACCO Giuseppe	9	11	2	5	7	6,5	
0,5	0,5	0,5	1	0,5			1	1	0,5		1	6,5	
7	4	2	11	9	5	BESOZZI Dino	8	10	1	3	6	4,5	
		0,5	1				0,5	0,5	1	1		4,5	
5	3	1	10	8	6	CESARO Michele	7	9	11	2	4	3	
		0	0,5	0			1	1		0,5		3	
4	2	11	9	6	7	VANNICOLA Roberto	5	8	10	1	3	1,5	
0	0						0,5		1	0		1,5	
3	1	10	7	5	8	PARISI Cosimo	6	4	9	11	2	5,5	
0,5		0,5	0,5	0,5			1	0,5		1	1	5,5	
2	11	8	6	4	9	PELLICONI Vanes	5	3	7	10	1	1	
			0	0			0		0	1		1	
1	9	7	5	3	10	PIETROCOLA Roberto	4	2	6	8	11	5,5	
1	1		0,5	0,5			0,5	1		0,5	0,5	5,5	
10	8	6	4	2	11	CARRETONI Angelo	3	1	5	7	9	2,5	
0,5	0	0	0	0			1	1	0			2,5	

5^ CAMPIONATO NAZIONALE ASIAS

CN-090

Inizio torneo 01.04.2023

Fine 30.06.2024

D. T. Luciano Nucci

ha il Nero con:	N°	Giocatore	ha il Bianco con:	Punti	Bh
15 27 23 29 1 1 1	1	BONOLDI Fabio	2 4 8 16 1 1 0	5	
16 28 24 1 0 0	2	TONSO Davide	3 5 9 17 0 1 1	2	
17 29 25 2 1 1 1 1	3	MAIORANO Raffaele	4 6 10 18 1 1 1	7	
18 1 26 3 0 0 0 0	4	ACCURSO Simone	5 7 11 19 0 0 0 1	1	
19 2 27 4 1 1	5	VETRANO Lorenzo	6 8 12 20 1 1	4	
20 3 28 5 0	6	TEDOLDI Guido	7 9 13 21 0	0	
21 4 29 6 1 1 0	7	BELLISARIO Carlo	8 10 14 22 1 1 0 1	5	
22 5 1 7 1 0 0 0	8	PEIRCE Andrea	9 11 15 23 0 0 0 0	1	
23 6 2 8 1 0 1	9	ANSANI Salvatore	10 12 16 24 0 0 0 0	2	
24 7 3 9 0 0 0 1	10	SECONDI Alberto	11 13 17 25 0 1 0 0	2	
25 8 4 10 0 1 1 1	11	PROLA Maurizio	12 14 18 26 1 0,5 1 0,5	6	
26 9 5 11 0 1 0 0	12	GIUSEPPONI Stefano	13 15 19 27 1 1 0 1	4	
27 10 6 12 0 0 0	13	CRISCIONE Francesco	14 16 20 28 0 0 0 0	0	
28 11 7 13 0,5 0,5 1 1	14	ZANNONI Gianni	15 17 21 29 1 1 1 0,5	6,5	
29 12 8 14 0 0 1 0	15	GRAMICCIA Paolo	16 18 22 1 0 1 1 0	3	
1 13 9 15 1 1 1 1	16	CATTONI Luca	17 19 23 2 1 1 1	7	
2 14 10 16 0 0 1 0	17	LIBURDI Ivano	18 20 24 3 0 0 0 0	1	
3 15 11 17 0 0 0 1	18	TRANQUILLO Massimo	19 21 25 4 1 1 0 1	4	
4 16 12 18 0 0 1 0	19	SPINELLO Maurizio	20 22 26 5 0 0 0 0	1	
5 17 13 19 1 1 1	20	TORRIANO Enzo	21 23 27 6 1 1 1	6	

6	18	14	20	21	MADIA Nicola	22	24	28	7	2	
0	0	0	0			1	1	0	0		
7	19	15	21	22	LA CARRUBBA Daniele	23	25	29	8	0	
0	0	0	0			0	0	0	0		
8	20	16	22	23	GIOVANNINI Ettore	24	26	1	9	4	
1	0	0	1			1	1	0	0		
9	21	17	23	24	CERVELLI Vito Riccardo	25	27	2	10	5	
1	0	1	0			0	1	1	1		
10	22	18	24	25	BERNA Stefano	26	28	3	11	7	
1	1	1	1			1	1	0	1		
11	23	19	25	26	AUDINO Marco	27	29	4	12	4,5	
0,5	0	1	0			1		1	1		
12	24	20	26	27	LONGO Nicola	28	1	5	13	1,5	
0	0	0	0			0,5	0		1		
13	25	21	27	28	TREZZI Stefano	29	2	6	14	5	
1	0	1	0,5			0	1	1	0,5		
14	26	22	28	29	COVA Paolo	1	3	7	15	4,5	
0,5		1	1			0	1	1			

1^ CAMPIONATO FEMMINILE ASIAS

CF-091

Inizio torneo 01.04.2023

Fine 08.05.2023

D. T. Pasquale Colucci

ha il Nero con:	N°	Giocatore	ha il Bianco con:	Punti	SB
3 5 7 1 1 0	1	ANSANI Annagiulia	2 4 6 0 0 1	3	
4 6 1 1 1 1	2	CORTESE Lina	3 5 7 1 1 1	6	
5 7 2 0 0 0	3	DE RIGGI Maria	4 6 1 0 0 0	0	
6 1 3 1 1 1	4	MANEA Silvia	5 7 2 1 1 0	5	
7 2 4 0 0 0	5	MONTAUTI Marianna	6 1 3 0 0 1	1	
1 3 5 0 1 0	6	DI LAURO Zhanel	7 2 4 0 0 0	1	
2 4 6 0 0 1	7	ZUCCHERETTI Marina	1 3 5 1 1 1	4	

Classifica Finale

1. Lina CORTESE con punti 6,0
2. Silvia MANEA con punti 5,0
3. Marina ZUCCHERETTI con punti 4,0

Magistrali a 5 giocatori

D.T. Michele CESARO												
T. M-D-085	1	1	2	2	3	3	4	4	5	5	Tot.	S.B.
1 - MAZZANTI Raniero			R I T I R A T O								0	
2 - BONGIOVANNI Marco	1	1			1	0,5	0,5	0	0,5	0	4,5	
3 - OLDRATI Pietro	1	1	0	0,5			0	0,5	0,5	0	3,5	
4 - BERTAGGIA Andrea	1	1	1	0,5	1	0,5			0,5	0,5	6	24
5 - BESOZZI Dino	1	1	1	0,5	0,5	1	0,5	0,5			6	24

Inizio torneo: 20/09/2022 Fine Torneo: 19/12/2023

Classifica finale

1-2. ex aequo Andrea BERTAGGIA e Dino BESOZZI con punti 6,0

3. Marco BONGIOVANNI con punti 4,5

D.T. Cristiano FERRARI												
T. M-D-087	1	1	2	2	3	3	4	4	5	5	Tot.	S.B.
1 - BESOZZI Dino			1	1	1		1	0,5	0,5	0,5	5,5	
2 - GALVAN Gaetano	0	0			1	0,5	0,5			0	2	
3 - CASELLA Sergio		0	0,5	0						0	0,5	
4 - BLASI Sergio	0,5	0		0,5							1	
5 - PARISI Cosimo	0,5	0,5	1		1						3	

Inizio torneo: 10/01/2023 Fine Torneo: 09/04/2024

Open a 5 giocatori

D.T. Michele CESARO												
T. O-D-088	1	1	2	2	3	3	4	4	5	5	Tot.	S.B.
1 - BESOZZI Dino			0,5		1	1	1	1	1	1	6,5	
2 - CASELLA Sergio		0,5			1	1					2,5	
3 - PIVROTTI Filiberto	R I T I R A T O										0	
4 - BRUNO Guido	0	0			1	1			0	0	2	
5 - CARRETTONI Angelo	0	0			1	1	1	1			4	

Inizio torneo: 01/03/23 Fine Torneo: 31/05/2024

Tornei tematici

D.T. Conte Massimiliano												
TEM-083	1	1	2	2	3	3	4	4	5	5	Tot.	S.B.
1 - BESOZZI Ferdinando			1	1	1	1	0,5	0,5	0	1	6	
2 - BRUNO Guido	0	0			1	1	1	1	0	0	4	
3 - GIOVANNINI Ettore	ritirato										0	
4 - MARINO Francesco	0,5	0,5	0	0	1	1			1	0,5	4,5	
5 - PIVIROTTO Filiberto	1	0	1	1	1	1	0,5	0			5,5	

Inizio torneo: 16/03/2022

Fine Torneo: 15/06/2023

Apertura Larsen

Classifica finale

1. Ferdinando BESOZZI con punti 6,0
2. Filiberto PIVIROTTO con punti 5,5
3. Francesco MARINO con punti 4,5

Torneo Online "Champions League ASIAS"

<https://lichess.org/team/champions-league-asias>

CHAMPIONS LEAGUE

SEMIFINALI		Partita 1	Partita 2	Ev. part. 3	Ev. part. 4	QUALIFICATO
BONADE'	PIETROCOLA A.		0,5			
PIETROCOLA R.	ZINGARETTI	1-0	0,5			PIETROCOLA R.

D.T.

LUCIANO NUCCI

Prenotazioni di tornei

TORNEI MAGISTRALI

OPEN A 5 GIOCATORI
Marino Francesco
Bruno Guido

TORNEI POSTALI
Malori Marcello
Bertoli Franco

TORNEI TEMATICI

TORNEI TELEFONICI

Per prenotarsi ad uno o più tornei occorre darne comunicazione al Segretario Generale dei tornei Luciano Nucci, e-mail nucci.luciano@gmail.com indicando: nome, cognome, account di posta elettronica e, limitatamente ai tornei telefonici, il recapito telefonico.

ALBO D. T. ASIAS	
Arbitri Internazionali	
BUONOCORE	Giuseppe
Arbitri Senior ASIAS	
COLUCCI	Pasquale
Arbitri Nazionali ASIAS	
BALOSETTI	Davide
LAUDATI	Lelio
NUCCI	Luciano
Arbitri ASIAS	
ANDREOLI	Alfredo
BALACCO	Giuseppe
CESARO	Michele
CESETTI	Claudio
COLLOBIANO	Alberto
CONTE	Massimiliano
FERRARI	Cristiano
GIOVANNINI	Ettore
SERRAJOTTO	Marino
VASTANO	Ciro
VINCIGUERRA	Riccardo

NUOVI SOCI ANNO 2023			
COGNOME	NOME	PROV.	CATEGORIA
ACCURSO	SIMONE	FI	NC
ANSANI	SALVATORE	CZ	NC
COVA	PAOLO	PR	NC
GIUSEPPONI	STEFANO	RM	NC
GRAMICCIA	PAOLO	RM	NC
LA CARRUBBA	DANIELE	RM	NC
LIBURDI	IVANO	RM	NC
SECONDI	ALBERTO	MI	NC
TONSO	DAVIDE	VC	NC
TORRIANO	ENZO	AL	NC
PIETROCOLA	ROBERTO	VA	CM
MANEA	SILVIA	TA	NC

Elenco soci al 1 Giugno 2023

N.	Cod	Cognome	Nome	Cat. Asias	Elo Asias
1	542	ACCURSO	Simone	N	1718
2	112	ADINOLFI	Alfredo	CM	2169
3	144	AGOSTINELLI	Andrea	N	1800
4	001	ALBANO	Vito	N	1800
5	492	ALMICI	Daniele	N	1800
6	153	AMETRANO	Anton Giulio	N	1800
7	440	AMOVILLI	Mauro	M	2250
8	163	ANDREOLI	Alfredo	N	1800
9	171	ANDREOZZI	Paolo	N	1800
10	543	ANSANI	Salvatore	N	1748
11	120	ANTEI	Tiziano	N	1800
12	229	ARBRILE	Giuseppe	M	2386
13	433	ATTINA'	Rodolfo	N	1800
14	501	AUDINO	Marco	N	1839
15	005	BALACCO	Giuseppe	CM	2056
16	422	BALDASCINO	Elpidio	N	1800
17	406	BALESTRA	Stefano	N	1715
18	127	BALOSETTI	Davide	CM	2015
19	418	BARAVALLE	Maurizio	N	1800
20	151	BARTALINI	Chiara	M	2305
21	167	BASCETTA	Biagio	IM-lccf	2200
22	448	BELLI	Michela	N	1804
23	203	BELLIPANNI	Pietro	CM	2055
24	323	BELLISARIO	Carlo	N	1674
25	270	BENA'	Ermanno	N	1800
26	357	BENUSSI	Alberto	M	2188
27	473	BERGAMASCHI	Elia	N	1800
28	478	BERNA	Stefano	N	1947
29	390	BERTAGGIA	Andrea	CM	2170
30	365	BERTAGGIA	Mirco	CM	2115
31	268	BERTAGNOLLI	Gerhard	CM	2068
32	463	BERTOLI	Franco	CM	2008
33	520	BERTOLINO	Giampaolo	N	1800
34	456	BERTONI	Massimiliano	CM	2020
35	210	BESOZZI	Ferdinando	M	2272
36	517	BIANCHI	Giorgio	N	1800
37	007	BIANCHIN	Roberto	CM	2147
38	487	BIANCHINI	Massimo	N	1800
39	409	BIGAGLI	Rodolfo	CM	2000
40	431	BIONDI	Massimo	CM	2000
41	224	BLASI	Sergio	CM	2095

42	391	BLONNA	Michele	CM	2000
43	225	BOCCIA	Mattia Mario	SIM-lccf	2436
44	500	BOCCUNI	Virginia	N	1800
45	369	BOE	Roberto	N	1800
46	446	BOI	Paolo	CM	2107
47	202	BONARETTI	Alberto	N	1887
48	412	BONATTI	Aldo	CM	1898
49	246	BONDI	Andrea	M	2385
50	355	BONGIOVANNI	Marco	M	2210
51	312	BONOLDI	Fabio	CM	1992
52	321	BONUGLI	Carlo	M	2200
53	493	BORDI	Emanuele	N	1800
54	172	BORGIA	Massimo	N	1800
55	192	BORINO	Paolo	CM	2000
56	518	BRESCIANI	Luca	N	1800
57	532	BRUNI	Andrea	N	1800
58	486	BRUNO	Guido	N	1848
59	339	BUONAMANO	Fabio	N	1843
60	368	BUSOLO	Paolo	N	1776
61	441	CALABRESE	Claudio	CM	2113
62	185	CALANDRI	Fausto	SIM-lccf	2432
63	345	CAPONE	Giuseppe	N	1721
64	168	CAPONI	Saverio	CM	2000
65	209	CAPUTI	Giuliano	CM	1889
66	013	CAPUZZI	Gabriele Ettore	N	1820
67	531	CARFORA	Alfonso	N	1847
68	126	CARNEMOLLA	Giampaolo	CM	2155
69	349	CARRETONI	Angelo	M	2160
70	015	CASALEGNO	Giorgio	N	1800
71	378	CASCONE	Giuseppe	N	1639
72	131	CASELLA	Sergio	CM	1990
73	442	CASSANO	Roberto	N	1800
74	233	CASTALDI	Erminio	N	1800
75	247	CASTALDINI	Marzia	N	1800
76	343	CASTIGLIONE	Umberto	CM	2192
77	206	CATTANEO	Piero	N	1800
78	513	CATTONI	Luca	N	1984
79	515	CAUTIERO	Pietro	N	1876
80	360	CAVALCANTI	Bruno	M	2251
81	411	CE'	Saverio	N	1879
82	166	CECCHI	Mauro	CM	2066
83	143	CELLA	Carmelo	N	1800
84	332	CERINA DINI	Antonio	N	1800
85	016	CERRATO	Roberto	IM-lccf	2467

86	335	CERVELLI	Vito Riccardo	N	1648
87	447	CESARO	Michele	CM	2026
88	152	CESETTI	Claudio	GM-Iccf	2581
89	386	CHIAPPONI	Paola	N	1800
90	438	CHIAVARELLI	Luigi	N	1800
91	396	CHICCO	Giancarlo	N	1800
92	428	CHIRICHELLA	Giampiero	N	1800
93	403	CIANCARINI	Paolo	CM	2077
94	119	CIARAMELLA	Antonio	N	1752
95	485	COCORULLO	Nino	N	1800
96	204	COLIO	Bruno	N	1800
97	018	COLLOBIANO	Alberto	M	2174
98	395	COLOMBO	Fabio	CM	2103
99	019	COLUCCI	Andreina	M	2200
100	020	COLUCCI	Giuseppina	N	1800
101	021	COLUCCI	Maria	N	1853
102	022	COLUCCI	Pasquale	M	2202
103	419	CONTE	Massimiliano	N	1787
104	497	CONTI	Giacomo	N	1800
105	387	CORRENTE	Onofrio	N	1800
106	524	CORSINI	Leonardo	N	1820
107	284	CORTESE	Lina	N	1800
108	281	COSTA	Armando	N	1800
544	544	COVA	Paolo	N	1843
109	481	CRISCIONE	Francesco	N	1701
110	245	CUNATI	Valerio	N	1800
111	248	CUOMO	Salvatore	CM	2153
112	024	CUSIMANO	Salvatore	N	1800
113	232	DAFFRA	Claudio	N	1800
114	178	DALMASSO	Emanuele	N	1832
115	149	DANZILLI	Sabato	N	1800
116	142	DATTOLI	Lucio	N	1800
117	458	DE ANGELIS	Tonino	N	1800
118	521	DE BLASIO	Massimo	GM-ICCF	2501
119	362	DE FILIPPIS	Francesco	MS-Asigc	2409
120	435	DE GUGLIELMO	Pasquale	N	1800
121	251	DE LILLO	Michele	M	2234
122	341	DE VITA	Davide	N	1800
123	125	DE VITO	Giovanni	N	1886
124	177	DECARO	Danilo	N	1683
125	154	DELFINO	Luigi	M	2236
126	188	DELLAPIA	Paola	N	1800
127	506	DELLE DONNE	Nicola	N	1800
128	025	DENOZZA	Mauro	N	1800

129	467	DESSI'	Luca	N	1800
130	423	DI BERNARDINO	Ernesto	N	1800
131	529	DI DOMENICO	Marco	N	1800
132	528	DIENA	Giovanni	M	2200
133	148	DI GISI	Umberto	N	1857
134	027	DI IORIO	Francesco	N	1800
135	374	DI PIAZZA	Patrizio	N	1800
136	505	DI STEFANO	Danilo	N	1800
137	028	DI TUCCI	Benedetto	CM	2000
138	509	DI VINCENZO	Giuseppe	N	1800
139	026	D'INCECCO	Stefano	N	1781
140	029	DINUZZI	Vito	N	1800
141	135	DONADIO	Andrea	CM	2000
142	221	DONESI	Pina	N	1800
143	030	DORATI	Giuseppe	M	2200
144	498	DORONZO	Vincenzo Rosario	N	1800
145	313	DUBINI	Rolando	M	2200
146	211	DUCCI	Roberto	M	2243
147	429	D'URBANO	Wolfango	N	1756
148	254	ELISEI	Bruno	N	1929
149	454	ERBETTA	Claudio	N	1800
150	155	ESPOSITO	Luigi	N	1782
151	179	FABRI	Luca	M	2358
152	504	FALCARIN	Paolo	N	1800
153	032	FALCO	Nicola	N	1800
154	354	FEDELI	Luciano	CM	2009
155	226	FELICINI	Samuela	N	1800
156	375	FERLITO	Gianfelice	CM	1934
157	459	FERRANTE	Alessandro	N	1800
158	366	FERRARI	Cristiano	CM	1908
159	510	FILIPPI	Giulio	N	1704
160	033	FINELLI	Amedeo	N	1800
161	034	FIORE	Valerio	CM	2000
162	351	FIORENTINO	Vincenzo	CM	2162
163	150	FONTANA	Francesco	N	1800
164	439	FORNAI	Francesco	N	1852
165	468	FORNARO	Massimo	N	1800
166	269	FRACASSA	Massimo	N	1800
167	336	FRANCESCONE	Giovanni	M	2214
168	115	FRANCHINI	Gabriele	FM-Fide	2211
169	249	FRANCO P.	Alessandro	N	1684
170	383	FRATTARELLI	Italo	N	1846
171	511	FRIGIERI	Simone	N	1800
172	437	FRIZZA	Silvano	CM	2093

173	404	FRIZZARIN	Andrea	N	1800
174	340	GAGLIARDINI	Luca	N	1958
175	455	GALASSO	Umberto	N	1800
176	353	GALVAN	Gaetano	M	2164
177	427	GATTI	Daniele	N	1800
178	407	GENNACCARI	Guido	N	1800
179	397	GERVASI	Giancarlo	MF	2307
180	137	GIOVANNINI	Ettore	N	1796
181	401	GIUFFRIDA	Antonio	CM	1995
182	545	GIUSEPPONI	Stefano	N	1805
183	474	GIUSTI	Andrea	N	1800
184	538	GRAMICCIA	Massimiliano	N	1800
185	546	GRAMICCIA	Paolo	N	1781
186	450	GRAMIGNANI	Rita	CM	2025
187	425	GRASSO	Sergio Sebastiano	N	1800
188	037	GRAZIANI	Sergio	N	1910
189	141	GRECH	Gerlando	N	1858
190	494	GRIENTI	Giorgio	N	1800
191	382	GUALTIERI	Primo	N	1823
192	038	GUERRIERO	Caterina	N	1800
193	039	GUERRIERO	Mario	N	1800
194	457	GUIDI	Marco	N	1782
195	499	HUGGIAS	Walter	N	1800
196	302	IASELLI	Michele	M	2279
197	537	INCARADONA	Maurizio	N	1800
198	547	LA CARRUBBA	Daniele	N	1685
199	044	LA ROSA	Massimo	N	1937
200	283	LAGHETTI	Gaetano	IM-lccf	2455
201	130	LAPENNA	Antonio	M	2248
202	253	LAUDATI	Adriano	CM	2137
203	045	LAUDATI	Lelio	N	1891
204	483	LAUREL	Leonardo	N	1800
205	380	LEONE	Cataldo	M	2132
206	046	LEONE	Maurizio	N	1800
207	548	LIBURDI	Ivano	N	1711
208	299	LIMOLI	Patrizia	N	1688
209	525	LIUZZA	Marco Tullio	N	1800
210	047	LO CONTE	Vittorio	CM	2113
211	484	LONGO	Nicola	N	1737
212	398	LUCCI	Mirco	N	1726
213	176	LUPO	Francesco	N	1897
214	482	MADIA	Nicola	N	1664
215	443	MAGANUCO	Marco	N	1702
216	393	MACCAPAN	Fabio	CM	1944

217	347	MACCHIA	Giovanni	CM	2060
218	508	MACRINI	Giovanni	N	1800
219	448	MAGGI	Fabrizio	CM	2140
220	050	MAGGIORA	Aldo	N	1800
221	333	MAGRI	Maurizio	N	1800
222	530	MAIORANO	Raffaele	N	1958
223	381	MALORI	Marcello	N	1567
224	334	MANCONE	Stefano	N	1800
225	553	MANEA	Silvia	N	1800
226	379	MANICONE	Giovanni	N	1617
227	464	MARANGON	Matteo	N	1599
228	164	MARCHELLO	Massimo	N	1800
229	239	MARIANI	Danilo	N	1780
230	051	MARINO	Francesco	CM	2104
231	134	MARINO	Vincenzo	N	1800
232	109	MARTINO	Enzo	N	1800
233	462	MARTURANO	Marco	CM	2124
234	052	MASCETRA	Nicola	N	1846
235	118	MASIERO	Luigi	N	1800
236	356	MASTRONARDI	Donato	CM	2189
237	124	MELANDRI	Fabio	N	1741
238	432	MELE	Raffaele	N	1800
239	173	MELOTTI	Dario	N	1949
240	252	MENEGHETTI	Juri	N	1862
241	121	MENNITTO	Roberto	N	1800
242	402	MESSINA	Francesco	CM	2019
243	436	MILANI	Oscar	CM	2065
244	122	MINGIONE	Luigi	N	1800
245	370	MINISTRINI	Ivan	N	1800
246	516	MODENA	Lorenzo	N	1800
247	181	MODESTINO	Marco	M	2217
248	503	MOLINELLI	Luigi	N	1800
249	416	MONTANARI	Vittorio	N	1884
250	453	MORISI	Fabio	N	1800
251	475	MOROSI	Ugo Maria	N	1800
252	507	MUNARETTO	Massimiliano	N	1800
253	476	MURESU	Davide	N	1800
254	228	NANNI	Marco	N	1800
255	187	NEGRONI	Giovanni	N	1800
256	434	NICOLO'	Filippo	CM	2027
257	352	NICOTERA	Alessandro	M	2164
258	116	NIGLIO	Biagio	N	1666
259	138	NISTRI	Paolo	N	1800
260	304	NUCCI	Luciano	M	2228
261	363	NUDO	Davide	N	1800

262	388	NUNNARI	Massimo	CM	2039
263	267	OLDRATI	Pietro	CM	2051
264	472	OPPICI	Gabriele	CM	2352
265	389	PACCHIARINI	Marco	IM-lccf	2412
266	451	PACCIONE	Patrizio	N	1809
267	519	PAGANI	Maddalena	N	1689
268	344	PAGLIA	Angelo	N	1756
269	255	PAJER	Walter	N	1806
270	424	PALLOTTI	Riccardo	N	1800
271	208	PANNULLO	Umberto	MS-Asigc	2314
272	123	PARISI	Cosimo	CM	2127
273	385	PARODI	Pierbruno	N	1787
274	488	PASSACANTILLI	Pietro	N	1800
275	400	PATRIARCA	Giovanni	N	1933
276	466	PAULESU	Sebastiano	CM	2127
277	117	PAUSELLI	Claudio	N	1800
278	430	PAVONI	Flavio	IM-lccf	2321
279	449	PEIRCE	Andrea	N	1719
280	174	PELLEGRINI	Pietro	N	1794
281	371	PELLICONI	Vanes	CM	2067
282	491	PENSIERO	Filippo	N	1800
283	358	PEPE	Savino	M	2249
284	359	PERINI	Giampaolo	M	2207
285	236	PERRICONE	Michele	N	1771
286	477	PERUCH	Ettore	N	1755
287	417	PEVERIERI	Alfredo	N	1874
288	552	PIETROCOLA	Roberto	CM	2053
289	384	PILOTTA	Marcello	N	1970
290	060	PIOLI	Franco	N	1800
291	534	PIREDDA	Giuseppe	N	1800
292	136	PISCOPIA	Carmela	CM	2036
293	502	PLIZZARI	Alessio	N	1800
294	132	PIVIROTTO	Filiberto	N	1954
295	061	PIZZI	Gaetano	N	1800
296	414	POMPA	Alessandro	M	2117
297	496	PONTICIELLO	Aniello	N	1800
298	062	PORCELLI	Vincenzo	N	1800
299	207	PORCELLI	Danny	M	2343
300	285	PRENCIPE	Gaetano Antonio	N	1945
301	146	PROIETTI	Costantino	N	1936
302	331	PROLA	Maurizio	N	1939
303	227	PUZO	Massimiliano	N	1800
304	180	QUERCI	Alessandro	M	2302
305	536	RACCAH	Ascer	N	1800
306	066	RAUSEO	Emilio	N	1800

307	129	REBAUDO	Nino	CM	2000
308	068	RICCI	Massimo	N	1800
309	191	RIEGLER	Alessandra	LGM-lccf	2286
310	469	RIGOTTI	Nereo	N	1800
311	070	RIVA	Claudio	N	1800
312	261	RIZZO	Carmine	N	1800
313	526	ROGO	Francesco	N	1800
314	533	ROMANAZZI	Antonio	N	1800
315	465	ROMITO	Donato	N	1809
316	189	ROTTONDI	Pierpaolo	N	1800
317	523	RUBINO	Salvatore	N	1800
318	077	RUMIANO	Roberto	N	1800
319	377	SALVARIO	Marco	N	1956
320	010	SALVATORE	Carmine	MS-Asigc	2336
321	376	SALVEMINI	Fabio	N	1661
322	372	SANNA	Marco	N	1819
323	140	SANTANGELO	Nicola	CM	2074
324	444	SANTUCCI	Antonio	N	1800
325	222	SCAVO	Santo	N	1643
326	512	SCHILLECI	Calogero	N	1800
327	303	SECCHI	Dino	M	2398
328	549	SECONDI	Alberto	N	1738
329	338	SENESI	Antonio	N	1800
330	084	SENIS	Enrico	N	1832
331	527	SENSEI	Maurizio	N	1800
332	361	SERRAJOTTO	Marino	M	2195
333	083	SERTORIO	Carlo	N	1800
334	540	SIRAGUSA	Damiano	N	1800
335	471	SOLDANO	Michele	N	1800
336	190	SORCINELLI	Andrea	N	1930
337	186	SORRENTINO	Michele	N	1876
338	420	SPADARO	Mario	N	1800
339	426	SPADARO	Carmelo A.	N	1800
340	089	SPINA	Pasquale	N	1800
341	445	SPINA	Giorgio	N	1905
342	088	SPINELLI	Raffaele	N	1800
343	480	SPINELLO	Maurizio	N	1728
344	399	STAGO	Raffaele	N	1800
345	161	STALTARI	Giuseppe	N	1703
346	231	STIPANI	Leontino	M	2200
347	337	TARELLI	Daniele	N	1963
348	514	TEDOLDI	Guido	N	1761
349	470	TIRELLI	Stefano	N	1800
350	092	TOGNOLA	Paolo	N	1800

351	550	TONSO	Davide	N	1778
352	223	TORASSA	Giuseppe	M	2200
353	128	TORO	Simone	N	1800
354	551	TORRIANO	Enzo	N	1885
355	250	TRAMACERE	Salvatore	M	2233
356	522	TRANQUILLI	Marco	N	1800
357	133	TRANQUILLO	Massimo	N	1789
358	461	TREZZI	Stefano	N	1802
359	097	TRIPPI	Nicolò	N	1920
360	405	TROIA	Matteo	M	2156
361	098	TRONCOSSI	Luca	M	2371
362	413	VACCA	Cesare	N	1818
363	539	VALERIO	Lorenzo	N	1800
364	346	VANNICOLA	Roberto	CM	2087
365	282	VANNINI	Marco	N	1695
366	170	VASTANO	Ciro	N	1800
367	421	VERDE	Giuseppe	N	1800
368	184	VESPE	Francesco	M	2200
369	541	VETRANO	Lorenzo	N	1858
370	392	VIAGGI	Stefano	CM	2017
371	535	VILONE	Rino	N	1800
372	415	VIVIANI	Enrico	M	2216
373	490	VIVONA	Giuseppe	N	1768
374	489	VOCE	Bruno	N	1800
375	408	VOLIANI	Mauro	IM-lccf	2389
376	240	ZACCARIA	Vincenzo	CM	1941
377	410	ZANCHETTA	Nicola	CM	2081
378	460	ZANINOTTO	Franco	MF	2065
379	342	ZANNONI	Gianni	N	1908
380	107	ZINGARETTI	Primo	N	1975
381	364	ZOTTI	Enrico	CM	2000

Lo Staff dell'ASIAS

Presidente:	Matteo Troia
Vice Presidente:	Salvatore Tramacere
Consiglieri:	Andrea Bertaggia, Michele Blonna, Alberto Collobiano, Primo Zingaretti, Luciano Nucci
Segretario Generale Tornei: Nazionale ASIAS:	Luciano Nucci Pasquale Colucci
Tornei Facebook, telefonici e piattaforme on-line:	Andrea Bertaggia, Matteo Troia
Archivista partite:	Salvatore Tramacere
Comunicazione:	Claudio Cesetti
Grafica:	Valerio Fiore, Vincenzo Martino, Carmela Piscopia
Web Master:	Vacante
Marketing:	Alberto Collobiano (Responsabile), Michele Blonna, Pasquale Colucci, Andrea Bertaggia
Newsletter:	Filiberto Pivrotto (da Gennaio 2022)

Porta Portese

Coloro che desiderino pubblicare inserzioni relative a materiale scacchistico (libri, scacchiere, gadget, etc.) possono farne richiesta via e-mail a: arroccolungo@alice.it indicando il proprio nome, cognome ed indirizzo di posta elettronica.