



Associazione Scacchistica Italiana Amici Sumus

Newsletter N° 101

Ottobre 2023



**Redazione e grafica:
Logo A.S.I.A.S.:**

**Pasquale Colucci
Valerio Fiore - Enzo Martino**

Hanno collaborato a questo numero:

Pasquale Colucci

Luciano Nucci

Lina Cortese

Daniel Perone

Daniele Gatti

Filiberto Pivrotto

Federico Manca

Matteo Troia

--

Indice	Pagina
1. Editoriale di M.Troia	4
2. Scacchi a Colori di L. Cortese	5
3. Partita Timman - Smyslov di F.Manca	7
4. Uno studio attraente di D. Perone	12
5. L'angolo del Problema di D. Gatti	14
6. Attività agonistica nazionale di L. Nucci	16
7. Albo DT ASIAS – Elenco nuovi soci di L. Nucci	24
8. Elenco soci di L. Nucci	25
9. Lo Staff ASIAS – Porta Portese	34

La presente rivista rappresenta l'Organo Ufficiale dell'Associazione Scacchistica Italiana Amici Sumus e viene inviata gratuitamente ai soci. Per non ricevere più la Newsletter, per inviare articoli o partite, scrivi una e-mail a: checkmateasias@gmail.com

Gli utenti di Facebook che non ne facessero ancora parte, possono iscriversi al Gruppo "Amici Sumus!" collegandosi al link:

<https://www.facebook.com/groups/1455492174702845>

L'ASIAS da inizio anno è presente anche su INSTAGRAM: per accedere alla pagina cliccare sul link: https://www.instagram.com/asias_officialpage/ (978 followers alla data del 31/12/2021)

File partite

I soci che desiderino ricevere via e-mail il file delle partite giocate nei tornei ASIAS ne possono fare richiesta al Responsabile **Salvatore Tramacere** e-mail:

telescacchi@yahoo.it

Editoriale

Cari lettori,

Avendo dedicato il precedente Editoriale alla “celebrazione” del numero 100 di questa rivista, in queste righe riprenderò il filo conduttore della nostra attività agonistica.

Il 1 ottobre è ufficialmente iniziato il “1° Torneo d’autunno”, organizzato sulla sempre più apprezzata piattaforma di Lichess. Ai nastri di partenza la gara ha fatto registrare la presenza di ben 33 giocatori, i quali si contenderanno la vittoria nelle 8 gare ciascuno che sono chiamati a disputare. Una partecipazione nutrita, che conferma la bontà della strada intrapresa tempo fa cominciando a realizzare tornei su Lichess.

L’evento proposto e voluto dall’instancabile Luciano Nucci sarà diretto dallo stesso.

Mancano davvero poche partite per la conclusione dell’ultima edizione del Campionato Magistrale e Nazionale. A guidare le rispettive classifiche al momento ci sono Roberto Pietrocola, per l’uno, e Raffaele Maiorano e Luca Cattoni, per l’altro.

Il torneo Magistrale n°87 , ad una partita dal termine, vede Dino Besozzi guidare la classifica con 6,5. Insegue a 5,5 Cosimo Parisi, che in caso di vittoria nel match rimanente contro Sergio Blasi raggiungerebbe Besozzi in vetta alla classifica.

Il 2° Torneo Summer Cup, che si sta svolgendo sulla piattaforma di Lichess, allo stato attuale dei fatti vede in prima posizione a punteggio pieno Gaetano Galvan. Quest’ultimo può essere raggiunto da Fabio Bonoldi, che insegue ad un punto di distanza con una partita da completare.

Diamo infine il Benvenuto a due nuovi soci, Massimo Talone e Simone Filaci. Da inizio 2023 sono stati ben 21 i nuovi iscritti!!

Il Presidente

Matteo Troia

Scacchi a colori

di Lina CORTESE

Scacchi!

Si fronteggian i Re sulla scacchiera
come fosse una battaglia per la vita
e il giocatore perdente si dispera
per la svista che ha deciso la partita
e meditando sulla posizion fatale
che prima della fine avea raggiunto,
dà solo la colpa a quell'error banale
per non aver racimolato il punto,
quasi mai ammette l'altrui bravura
che è come dir d'aver meno intelletto,
del parer dell'avversario non si cura,
sempre alto, a scacchi, di sé il concetto.

Per mitigar la sconfitta che è cocente
mentre l'anima dall'ira è scossa
non fa che ripeter nella sua mente
"perché non ho fatto l'altra mossa"

E poi la notte quando il sonno tarderà,
è la rabbia che procura un tramestio,
fino a che Morfeo non sentirà pietà
nella testa avrà dei pezzi il turbinio.

Cavalli e alfieri volteggian da folletti
per conquistar la casa nera o bianca,
per quella notte saran scacchi maledetti
per poi tornar un gioco che mai stanca.

Vincer inebria come fosse esaltazione
giocar bene diventa quasi un'arte
ogni partita sa regalar nuova emozione
fortunato chi di sto mondo ne fa parte.

Giovanni Facchetti

Vignetta tratta dal web



Partita Timman - Smyslov

(Federico Manca)

Timman,Jan – Smyslov,Vasily [C80]

Germania BRD 1979

Ho deciso di mostrare questa partita tra l'ex candidato al titolo mondiale Timman, contro l'ex campione del Mondo Smyslov perché la considero molto istruttiva sull'importanza del Re nel finale

1.e4 e5 2.♘f3 ♘c6 3.♙b5 a6 4.♙a4 ♘f6 5.0-0 ♘xe4!?

[La variante aperta della Spagnola, diventata molto popolare nei match mondiali tra Karpov e Korchnoi, di Baguio City 1978 e Merano 1981]

6.d4 b5

[6...exd4 è considerata una continuazione dubbia, che può portare ad un finale dove il Bianco ha due pezzi leggeri contro qualità e pedoni 7.♖e1 d5 8.♘xd4 (8.♙g5! probabilmente la migliore) 8...♙d6 9.♘xc6 ♙xh2+ 10.♔h1 ♚h4 11.♖xe4+ dxe4 12.♚d8+! ♚xd8 13.♘xd8+ ♔xd8 14.♔xh2 Il finale si presenta favorevole per il Bianco, ma la sua realizzazione non è per nulla facile]

7.♙b3 d5 8.dxe5 ♙e6 9.♘bd2 ♘c5 10.c3 d4



11.♘g5!?

[Un sacrificio che fu usato da Karpov per sorprendere Korcnoi nel famoso match di Baguio del 1978. Un altro seguito possibile è 11.♙xe6 ♘xe6 12.cxd4 ♘cxd4 13.♘e4 ♙e7 14.♙e3 ♘xf3+? (bisognava giocare 14...♘f5!) 15.♚xf3

0-0 16.♖fd1 ♚e8 17.♘f6+ con vantaggio del Bianco. Karpov – Korcnoi, Merano – Campionato del Mondo 1981]

11...♔xg5

[Nella partita citata precedentemente Korcnoi continuò con 11...dxc3 12.♘xe6 fxe6 13.bxc3 ♕d3 e Karpov continuò con 14.♘f3 che non assicura alcun vantaggio al Bianco (Diversi anni dopo, Kasparov introdusse un netto miglioramento, nel suo match contro Anand a New York 1995 14.♙c2! ♕xc3 15.♘b3 con forte iniziativa del Bianco. Nel proseguo del gioco Kasparov riuscì ad aggiudicarsi il punto intero)]

12.♕f3 0-0-0

[Le altre alternative portano il Nero in posizione inferiore 12...♙d7?! 13.♙d5 ♙xd5 14.♕xd5+ ♙d6 15.♘c4 ♕g6 16.exd6 ♕e6 17.♕xc5 ♕xc4 18.♕f5+ (18.♕xc4 bxc4 19.dxc7 ♙xc7 20.cxd4 ♘xd4 21.♙d2 ♖ac8 22.♖fd1 con finale favorevole al Bianco) 18...♕e6 19.♕f3; oppure 12...♙d7? 13.♙xf7+ ♙e7 14.♙d5 ♘xe5 15.♕e2 d3 16.♕e1 c6 17.f4 ♕h6 18.♙f3 ♙d8 19.fxe5 Sempre con vantaggio del primo giocatore]

13.♙xe6+ fxe6 14.♕xc6 ♕xe5 15.b4



15...♕d5! 16.♕xd5 exd5 17.bxc5 dxc3 18.♘b3 d4 19.♙a3!

[Timman si dimostra all'altezza della situazione. Sbagliata sarebbe 19.♖d1 c2 20.♖xd4 ♙xc5! con vantaggio del Nero]

19...♙e7

[La teoria contemporanea considera più precisa la mossa 19...g6]

20.♙b4 ♙f6 21.a4 ♙d7!

[Una notevole intuizione, il Re Nero si mette in marcia per dare il suo sostegno ai pedoni liberi]

22.axb5 axb5 23.♖a6

[Per impedire la centralizzazione del Re]

23...c6 24.♖d1

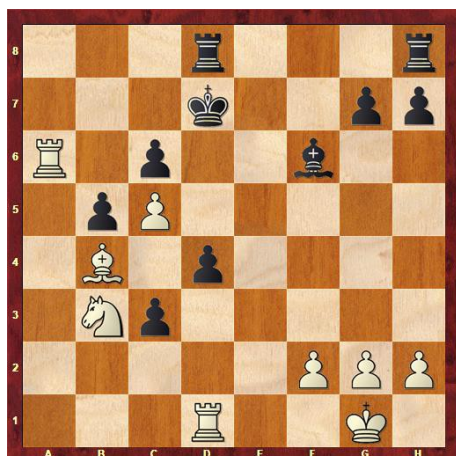

24...♔e6!!

[l'attività del Re ad ogni costo!]

25.♖xc6+ ♔d5 26.♖xf6!

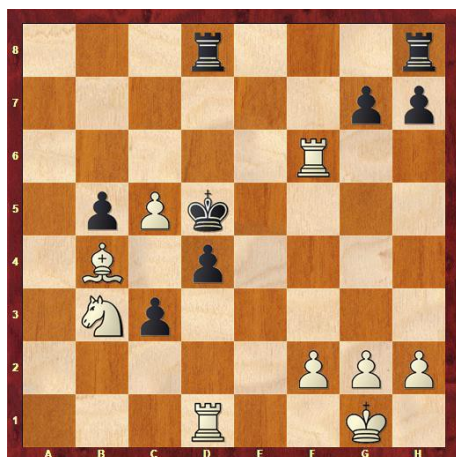

26...♔c4!!

[Una mossa fantastica. Sbagliata sarebbe 26...gxf6? 27.♖xd4+ ♔c6 28.♙xc3 ♖xd4 29.♙xd4 ♖a8 30.♙xf6 ♖a3 31.♘d4+ ♔d5 32.♘xb5 ♖b3 33.♘c3+ con vantaggio decisivo del Bianco]

27.♖f4 ♔xb3 28.♖dxd4

[Peggio era 28.♖fxd4? c2 29.♖1d3+ ♔a2 30.♙d2 ♖xd4 31.♖xd4 b4! e il Nero avrebbe forzato la vittoria]

28...♖xd4

[Era interessante 28...g5!? 29.♖g4 h5 30.♖ge4 ♖he8! 31.♖xe8 ♖xd4 32.♙xc3 ♔xc3 e il Nero avrebbe avuto delle concrete possibilità di vittoria, dal momento che per il Bianco non è facile crearsi un pedone libero sul lato di Re]

29.♖xd4 ♜a8 30.f4 ♜a1+ 31.♔f2 c2 32.♙d2 c1♚

[32...♞d1? 33.♔e2! c1♚ 34.♞b4+ ♔a3 35.♙xc1+ ♞xc1 36.♞xb5+]

33.♙xc1 ♞xc1 34.♞d7 ♞xc5 35.♞xg7 h6 36.g4 b4 37.♞b7 ♔c3 38.h4 b3 39.g5 ♞c4 40.♔f3

[Se 40.♔e3!? segue 40...hxg5! (40...♞b4? 41.♞c7+ ♔b2 42.g6 ♞b8 43.f5+-) 41.hxg5 b2 42.g6 ♞b4 43.♞c7+ ♞c4 44.♞xc4+ ♔xc4 45.g7 b1♚ 46.g8♚+ ♔c5 con posizione di patta teorica]

40...♞b4 41.♞xb4 ♔xb4 42.g6

[se 42.gxh6 b2 43.h7 b1♚ 44.h8♚ ♙d3+! e il Bianco non può evitare gli scacchi della Donna Nera in g6, d2, d1.]

42...b2 43.g7 b1♚ 44.g8♚ ♙h1+ 45.♔e3 ♙xh4!

[Anche il Nero si crea un pedone libero, ottenendo il controgioco sufficiente per il pareggio]

46.♙d5 h5 47.f5 ♙g5+ 48.♔e4 h4 49.♙d6+ ♔b5 50.f6 ♙g6+ 51.♔f3 h3 52.♙d7+ ♔b6 53.♙e6+ ♔c7 54.♙e7+ ♔c6 55.♙e6+ 1/2-1/2

[I due campioni dopo aver dato tutto, si sono accordati per un giusto pareggio]

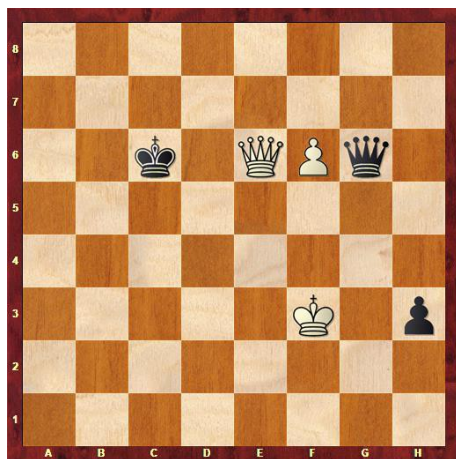

Posizione finale

Federico Manca è nato a Padova nel 1969.

Diventato Maestro nel 1988 e Maestro Internazionale nel 1990, ha conquistato la medaglia di Bronzo come Riserva alle olimpiadi di Novi Sad del 1990.

Due volte vice campione italiano assoluto (1990 e 1993) è inoltre l'autore del libro: *L'Alapin per il giocatore di circolo* (2020)



Uno studio attraente

di Daniel Perone

Abbiamo già parlato parecchie volte sugli studi e della loro importanza nell'apprendimento delle strategie e delle tattiche scacchistiche.

Abbiamo anche detto che lo Studio è l'applicazione della teoria del gioco e di solito somiglia molto ad un finale di partita: si può dire che, nonostante ci siano sostanziali differenze, appartengono alla stessa famiglia. Pertanto gli Studi hanno una stretta relazione col gioco "vivo" e in alcuni casi le differenze possono passare inosservate con alcuni finali. Ad esempio il seguente Studio di Karl Behting, fondatore della scuola scacchistica lettone.

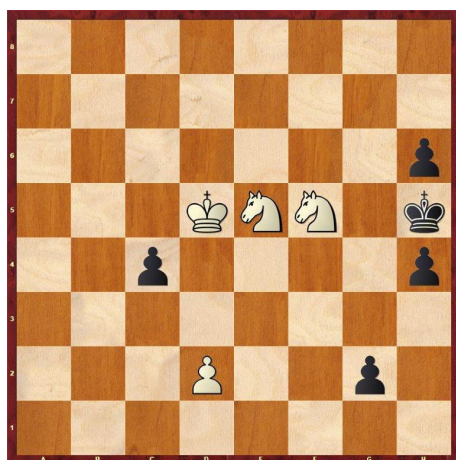

(4+5) Muove il bianco e patta

Adesso facciamo finta di essere in sala di gioco, di fronte alla scacchiera, mentre il pubblico attorno mormora, noi, con il Bianco, dobbiamo trovare la continuazione giusta per evitare la sconfitta.

Quale sarebbe la mossa scelta? Dare scacco è la prima idea che sovviene, ma induce all'errore: 1. ♖g7+? 1... ♔g5 2. ♘f3+ ♔g4 3. ♘e5+ ♔f4 e non possiamo impedire la promozione. A questo punto ricordo mio nonno Sante, egli ripeteva sempre: "Non mollare". Allora pensiamo un po' di più... Forse si può azzardare 1. ♘g3+? Se 1... h×g3 2. ♘f3 che sembra controllare i pedoni doppiati ma dopo 2... ♔g4 la posizione del bianco crolla; allora non va!

Intendo che se potessimo bloccare il Re Bianco con i due Cavalli il risultato sarebbe patta... Però come farlo?

Ecco il quid che abbellisce questo studio, giacché la prima mossa può sbalordire chiunque! Senz'altro sarebbe difficile trovarla nella frenesia del gioco.

Vediamo la soluzione: **1.♔c6!** segue **1...g1♚** Per caso c'è un'altra possibilità? (Se (1...h3 patta facilmente 2.♘g3+) **2.♘xh4!** ♚h1+ **3.♘hf3!** e il Re Nero è imprigionato dai Cavalli che si autodifendono e contemporaneamente difendono il Pd2, quindi non c'è nessun pezzo Bianco in presa e la Donna sola, nonostante l'ampio raggio d'azione, non può fare progressi.

Una bella patta posizionale e una tecnica sopraffina, partendo da una posizione tanto flessibile che permette, girando la scacchiera di 180°, di ottenere un problema - molto semplice - di scacco matto in tre mosse. Non è tecnicamente valido? Ma è una rarità.

Sì, ho scoperto che pur essendo sotto scacco, il bianco vince dopo sole 3 mosse!

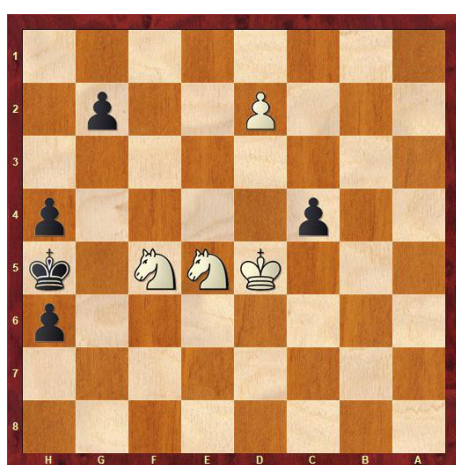

(4+5)

#3

Soluzione: 1 ♔d3! ad Libitum **2 e8=♚** e **3 ♚(x)b5#**



La partita senza finale (Ringraziamento)

Voglio ringraziare agli amici scacchisti **Sergio Blasi** e **Gaetano Laghetti** per il difficile e faticoso lavoro che hanno fatto in cerca delle eventuali continuazioni della mia vecchia partita. Alla fine i risultati da loro ottenuti non fanno che confermare la decisione della giuria.

L'Angolo del Problema

a cura di Daniele Guglielmo Gatti

Ben ritrovati all'Angolo del Problema!

Anche per questo numero ho scelto di mostrarvi un problema di automatto, in cui il Bianco muove per primo e forza il Nero a dargli matto.

Automatto in nove mosse



(Gatti, David Durham Memorial Tourney 2017)

Onorato con: **Lode**

Giudice: Jozsef Pasztor

Soluzione: 1. ♖c8! [zugzwang]

1. ... ♔h6 2. ♖h8+

2. ... ♚h7 3. ♚c5! [zugzwang]

Ora che il Cavallo è stato re-inchiodato lungo un'altra linea, occorre dare una casa di fuga al Re nero, che altrimenti si troverebbe in stallo. Ciò avviene con un'autointerferenza bianca.

3. ... ♖h5 4. ♕e4 [zugzwang]

4. ... ♖h6 5. ♜d3 [zugzwang]

5. ... ♖h5 6. ♜xb3 [zugzwang]

6. ... ♖h6 7. ♜a3 [zugzwang]

7. ... ♖h5 8. ♞b3+!

Il Cavallo, che copriva convenientemente l'azione della propria Donna, deve entrare in gioco in questo preciso istante, permettendo un guadagno di tempo che evita nuovamente lo stallo del Nero. Uno stallo che si riproporrà una mossa dopo, ma con una fondamentale differenza:

8. ... ♖h6 9. ♜xa2 [zugzwang] ... ♜xa2#

Il Re nero è ora in stallo, ma la Torre a1 può muovere, e l'unica mossa che ha a disposizione è proprio quella che dà il matto!

Al prossimo numero!

Daniele

Attività agonistica nazionale

Tornei in corso

8^ CAMPIONATO MAGISTRALE ASIAS	CM-089
---------------------------------------	--------

Inizio torneo 01.04.2023

Fine 30.06.2024

D. T. Matteo Troia

ha il Nero con:					N°	Giocatore	ha il Bianco con:					Punti	SB
11	9	7	5	3			2	4	6	8	10		
0	0	0	0	0	1	CASELLA Sergio	0	0	0,5	0	0	0,5	
0	0	1	0,5	1	2	OLDRATI Pietro	1	0,5	0,5	1		5,5	
1	1	0	0,5	0	3	GALVAN Gaetano	0,5	1	0,5	1	0,5	6	
0,5	0,5	0,5	1	0,5	4	BALACCO Giuseppe	1	1	0,5	0,5	1	7	
0	0,5	0,5	1	1	5	BESOZZI Dino	0,5	0,5	1	1	1	7	
0	0	0,5	0	0	6	CESARO Michele	1	1	1	0	0,5	4	
0	0	0		0	7	VANNICOLA Roberto	1	0,5	0	1	0	2,5	
0,5	1	0,5	0,5	0,5	8	PARISI Cosimo	1	0,5		1	1	6,5	
0	0	0	0	0	9	PELLICONI Vanes	0	0		0	1	1	
1	1	1	0,5	0,5	10	PIETROCOLA Roberto	0,5	1	1	0,5	0,5	7,5	
0,5	0	0	0	0	11	CARRETONI Angelo	1	1	0	1	1	4,5	

5[^] CAMPIONATO NAZIONALE ASIAS

CN-090

Inizio torneo 01.04.2023

Fine 30.06.2024

D. T. Luciano Nucci

ha il Nero con:				N°	Giocatore	ha il Bianco con:				Punti	Bh
15	27	23	29	1	BONOLDI Fabio	2	4	8	16	6,5	
1	1	1	0,5			1	1	1	0		
16	28	24	1	2	TONSO Davide	3	5	9	17	2	
0	0	0	0			0	0	1	1		
17	29	25	2	3	MAIORANO Raffaele	4	6	10	18	8	
1	1	1	1			1	1	1	1		
18	1	26	3	4	ACCURSO Simone	5	7	11	19	1	
0	0	0	0			0	0	0	1		
19	2	27	4	5	VETRANO Lorenzo	6	8	12	20	7	
1	1	1	1			1	1	1			
20	3	28	5	6	TEDOLDI Guido	7	9	13	21	3	
0	0	0				1	1	0	1		
21	4	29	6	7	BELLISARIO Carlo	8	10	14	22	5	
1	1	0	0			1	1	0	1		
22	5	1	7	8	PEIRCE Andrea	9	11	15	23	1	
1	0	0	0			0	0	0	0		
23	6	2	8	9	ANSANI Salvatore	10	12	16	24	2	
1	0	0	1			0	0	0	0		
24	7	3	9	10	SECONDI Alberto	11	13	17	25	2	
0	0	0	1			0	1	0	0		
25	8	4	10	11	PROLA Maurizio	12	14	18	26	6	
0	1	1	1			1	0,5	1	0,5		
26	9	5	11	12	GIUSEPPONI Stefano	13	15	19	27	4	
0	1	0	0			1	1	0	1		
27	10	6	12	13	CRISCIONE Francesco	14	16	20	28	1	
0	0	1	0			0	0	0	0		
28	11	7	13	14	ZANNONI Gianni	15	17	21	29	6,5	
0,5	0,5	1	1			1	1	1	0,5		
29	12	8	14	15	GRAMICCIA Paolo	16	18	22	1	3	
0	0	1	0			0	1	1	0		
1	13	9	15	16	CATTONI Luca	17	19	23	2	8	
1	1	1	1			1	1	1	1		
2	14	10	16	17	LIBURDI Ivano	18	20	24	3	1	
0	0	1	0			0	0	0	0		
3	15	11	17	18	TRANQUILLO Massimo	19	21	25	4	4	
0	0	0	1			1	1	0	1		
4	16	12	18	19	SPINELLO Maurizio	20	22	26	5	1	
0	0	1	0			0	0	0	0		
5	17	13	19	20	TORRIANO Enzo	21	23	27	6	7	
0	1	1	1			1	1	1	1		

6	18	14	20	21	MADIA Nicola	22	24	28	7	2	
0	0	0	0			1	1	0	0		
7	19	15	21	22	LA CARRUBBA Daniele	23	25	29	8	0	
0	0	0	0			0	0	0	0		
8	20	16	22	23	GIOVANNINI Ettore	24	26	1	9	4	
1	0	0	1			1	1	0	0		
9	21	17	23	24	CERVELLI Vito Riccardo	25	27	2	10	5	
1	0	1	0			0	1	1	1		
10	22	18	24	25	BERNA Stefano	26	28	3	11	7	
1	1	1	1			1	1	0	1		
11	23	19	25	26	AUDINO Marco	27	29	4	12	5	
0,5	0	1	0			1	0,5	1	1		
12	24	20	26	27	LONGO Nicola	28	1	5	13	1,5	
0	0	0	0			0,5	0	0	1		
13	25	21	27	28	TREZZI Stefano	29	2	6	14	5	
1	0	1	0,5			0	1	1	0,5		
14	26	22	28	29	COVA Paolo	1	3	7	15	5,5	
0,5	0,5	1	1			0,5	0	1	1		

Magistrali a 5 giocatori

D.T. Cristiano FERRARI												
T. M-D-087	1	1	2	2	3	3	4	4	5	5	Tot.	S.B.
1 - BESOZZI Dino			1	1	1	1	1	0,5	0,5	0,5	6,5	
2 - GALVAN Gaetano	0	0			1	0,5	0,5	1	0	0	3	
3 - CASELLA Sergio	0	0	0,5	0			0	0	0	0	0,5	
4 - BLASI Sergio	0,5	0	0	0,5	1	1				0,5	3,5	
5 - PARISI Cosimo	0,5	0,5	1	1	1	1	0,5				5,5	

Inizio torneo: 10/01/2023

Fine Torneo: 09/04/2024

2° TORNEO SUMMER CUP

SC-092

Inizio torneo 01.07.2023

Fine 31.12.2023

D. T. Luciano Nucci

ha il Nero con:				N°	Giocatore	ha il Bianco con:				Punti	Bh				
9	17	21	23	1	PARISI Cosimo (cernunnoss)	2	4	8	16	0,5	1	1	1	6	
10	18	22	1	2	BERNA Stefano (scacco6262)	3	5	9	17	0	1	1	0,5	6,5	
11	19	23	2	3	PERUCH Ettore (ettore959)	4	6	10	18	0	0	0	0	2	
12	20	1	3	4	FORNAI Francesco (Dannywilde)	5	7	11	19	0	0	0	0	0	
13	21	2	4	5	ESPOSITO Luigi (lusca59)	6	8	12	20	0	1	0	0	3	
14	22	3	5	6	GIOVANNINI Ettore (GHIMLI)	7	9	13	21	0	0	0	1	3	
15	23	4	6	7	DI DOMENICO Marco (marcodido1972)	8	10	14	22	0	0	1	1	4	
16	1	5	7	8	VINCI Francesca (Frantomass)	9	11	15	23	0	0	1	0	1	
17	2	6	8	9	TROIA Matteo (Jack_Mattiu)	10	12	16	1	1	0	1	1	3,5	
18	3	7	9	10	GALVAN Gaetano (Austriano)	11	13	17	2	1	1	1	1	8	
19	4	8	10	11	TREZZI Stefano (StefanoTrezzi)	12	14	18	3	0	1	1	0	4	
20	5	9	11	12	ZANNONI Gianni (biancoverde)	13	15	19	4	0	1	1	1	5	
21	6	10	12	13	ZANELLO Gabriel (sette-destroyer)	14	16	20	5	1	1	0		3	
22	7	11	13	14	BONOLDI Fabio (pippoaldu)	15	17	21	6	1	1	1	1	7	
23	8	12	14	15	BESOZZI Ferdinando(besozzi)	16	18	22	7	0	0	0	0	3	
1	9	13	15	16	SERRAJOTTO Marino (Danton2020)	17	19	23	8	1	0	0	1	4	
2	10	14	16	17	NUDO Davide (Macigno)	18	20	1	9	0	0	0	0	1	
3	11	15	17	18	CRISCIONE Francesco (CapaCris)	19	21	2	10	0	1	0	0	1	
4	12	16	18	19	CARRETONI Angelo (ToniCarter)	20	22	3	11	1	1	1	1	7,5	
5	13	17	19	20	BONGIOVANNI Marco (mabongi)	21	23	4	12	0,5	1	1	1	5,5	
6	14	18	20	21	LA CARRUBBA Daniele (dalac)	22	1	5	13	1	1	0,5		1	
7	15	19	21	22	PIZZASEGOLA Christian (AnoxicWaters)	23	2	6	14	0	0	0	0	1	
8	16	20	22	23	CESARO Michele (Michele1957)	1	3	7	15	1	1	1	1	6	

1° TORNEO D'AUTUNNO

OPEN-093

Inizio torneo 01.10.2023

Fine 31.03.2024

D. T. Luciano Nucci

ha il Nero con:	N°	Giocatore	ha il Bianco con:	Punti	Bh
19 27 30 33	1	NIGLIO Biagio - Belfagor	2 5 8 16	0	
20 28 31 1	2	MAIORANO Raffaele - rafmaior	3 6 9 17	0	
21 29 32 2	3	SOLDANO Michele - LaNeraTorre	4 7 10 18	0	
22 30 33 3	4	BELLISARIO Carlo - carlo-bellisario	5 8 11 19	0	
23 31 1 4	5	BONOLDI Fabio - pippoaldu	6 9 12 20	0	
24 32 2 5	6	GIOVANNINI Ettore - GHIMLI	7 10 13 21	0	
25 33 3 6	7	CORSINI Leonardo - leonapi	8 11 14 22	0	
26 1 4 7	8	PROLA Maurizio - alorpm47	9 12 15 23	0	
27 2 5 8	9	GALVAN Gaetano - Austrliano	10 13 16 24	0	
28 3 6 9	10	BASCETTA Biagio - kkarppov	11 14 17 25	0	
29 4 7 10	11	GIUSEPPONI Stefano - grouchom2	12 15 18 26	0	
30 5 8 11	12	AUDINO Marco - Morphy61	13 16 19 27	0	
31 6 9 12	13	PARISI Cosimo - cernunnoss	14 17 20 28	0	
#RIF! 7 10 13	14	SPINELLO Maurizio - maurizioyin	15 18 21 29	0	
33 8 11 14	15	TALONE Massimo - Leonida68	16 19 22 30	0	
1 9 12 15	16	LA CARRUBBA Daniele - dalac	17 20 23 31	0	
2 10 13 16	17	CAVALCANTI Bruno - Bic957	18 21 24 32	0	
3 11 14 17	18	CESARO Michele - Michele1957	19 22 25 33	0	
4 12 15 18	19	FORNARO Massimo - Max52bis	20 23 26 1	0	
5 13 16 19	20	CARRETONI Angelo - ToniCarter	21 24 27 2	0	
6 14 17 20	21	CATTONI Luca - seingalt63	22 25 28 3	0	

7	15	18	21	22	SIRAGUSA Damiano - Amonida	23	26	29	4	0	
8	16	19	22	23	CASELLA Sergio - ROSANEROFORVER	24	27	30	5	0	
9	17	20	23	24	FILACI Simone - simonefilaci	25	28	31	6	0	
10	18	21	24	25	SERRAJOTTO Marino - Danton2020	26	29	32	7	0	
11	19	22	25	26	TREZZI Stefano - StefanoTrezzi	27	30	33	8	0	
12	20	23	26	27	CERVELLI Vito Riccardo - VitoCervelli	28	31	1	9	0	
13	21	24	27	28	BERNA Stefano - scacco6262	29	32	2	10	0	
14	22	25	28	29	TORRIANO Enzo - dasalabue	30	33	3	11	0	
15	23	26	29	30	TEDOLDI Guido - guidioio65	31	1	4	12	0	
16	24	27	30	31	CRISCIONE Francesco - CapaCris	32	2	5	13	0	
17	25	28	31	32	SORCINELLI Andrea - bupalo	#RIF!	3	6	14	0	
		0									
#RIF!	#RIF!	#RIF!	#RIF!	33	ANSANI Salvatore - ansani	1	#RIF!	#RIF!	#RIF!	0	

Prenotazioni di tornei

TORNEI MAGISTRALI

OPEN A 5 GIOCATORI
Marino Francesco
Bruno Guido
Carrettoni Angelo

TORNEI POSTALI
Malori Marcello
Bertoli Franco

TORNEI TEMATICI

TORNEI TELEFONICI

Per prenotarsi ad uno o più tornei occorre darne comunicazione al Segretario Generale dei tornei Luciano Nucci, e-mail nucci.luciano@gmail.com indicando: nome, cognome, account di posta elettronica e, limitatamente ai tornei telefonici, il recapito telefonico.

ALBO D. T. ASIAS	
Arbitri Internazionali	
BUONOCORE	Giuseppe
Arbitri Senior ASIAS	
COLUCCI	Pasquale
Arbitri Nazionali ASIAS	
BALOSETTI	Davide
LAUDATI	Lelio
NUCCI	Luciano
Arbitri ASIAS	
ANDREOLI	Alfredo
BALACCO	Giuseppe
CESARO	Michele
CESETTI	Claudio
COLLOBIANO	Alberto
CONTE	Massimiliano
FERRARI	Cristiano
GIOVANNINI	Ettore
SERRAJOTTO	Marino
VASTANO	Ciro
VINCIGUERRA	Riccardo

NUOVI SOCI ANNO 2023			
COGNOME	NOME	PROV.	CATEGORIA
ACCURSO	SIMONE	FI	NC
ANSANI	SALVATORE	CZ	NC
COVA	PAOLO	PR	NC
GIUSEPPONI	STEFANO	RM	NC
GRAMICCIA	PAOLO	RM	NC
LA CARRUBBA	DANIELE	RM	NC
LIBURDI	IVANO	RM	NC
SECONDI	ALBERTO	MI	NC
TONSO	DAVIDE	VC	NC
TORRIANO	ENZO	AL	NC
PIETROCOLA	ROBERTO	VA	CM
MANEA	SILVIA	TA	NC
PIZZASEGOLA	CHRISTIAN	BO	NC
ZANELLO	GABRIEL	VC	NC
VINCI	FRANCESCA	FI	NC
COSTANTINI	ALBERTO	PN	NC
TALONE	MASSIMO	LT	NC
FILACI	SIMONE	RM	NC

Elenco soci al 1 Ottobre 2023

N.	Cod	Cognome	Nome	Cat. Asias	Elo Asias
1	542	ACCURSO	Simone	N	1718
2	112	ADINOLFI	Alfredo	CM	2169
3	144	AGOSTINELLI	Andrea	N	1800
4	001	ALBANO	Vito	N	1800
5	492	ALMICI	Daniele	N	1800
6	153	AMETRANO	Anton Giulio	N	1800
7	440	AMOVILLI	Mauro	M	2250
8	163	ANDREOLI	Alfredo	N	1800
9	171	ANDREOZZI	Paolo	N	1800
10	543	ANSANI	Salvatore	N	1732
11	120	ANTEI	Tiziano	N	1800
12	229	ARBRILE	Giuseppe	M	2386
13	433	ATTINA'	Rodolfo	N	1800
14	501	AUDINO	Marco	N	1839
15	005	BALACCO	Giuseppe	CM	2059
16	422	BALDASCINO	Elpidio	N	1800
17	406	BALESTRA	Stefano	N	1715
18	127	BALOSETTI	Davide	CM	2015
19	418	BARAVALLE	Maurizio	N	1800
20	151	BARTALINI	Chiara	M	2305
21	167	BASCETTA	Biagio	IM-lccf	2200
22	448	BELLI	Michela	N	1804
23	203	BELLIPANNI	Pietro	CM	2055
24	323	BELLISARIO	Carlo	N	1671
25	270	BENA'	Ermanno	N	1800
26	357	BENUSSI	Alberto	M	2188
27	473	BERGAMASCHI	Elia	N	1800
28	478	BERNA	Stefano	CM	2010
29	390	BERTAGGIA	Andrea	CM	2170
30	365	BERTAGGIA	Mirco	CM	2115
31	268	BERTAGNOLLI	Gerhard	CM	2068
32	463	BERTOLI	Franco	CM	2008
33	520	BERTOLINO	Giampaolo	N	1800
34	456	BERTONI	Massimiliano	CM	2020
35	210	BESOZZI	Ferdinando	M	2231
36	517	BIANCHI	Giorgio	N	1800
37	007	BIANCHIN	Roberto	CM	2147
38	487	BIANCHINI	Massimo	N	1800
39	409	BIGAGLI	Rodolfo	CM	2000
40	431	BIONDI	Massimo	CM	2000
41	224	BLASI	Sergio	CM	2099

42	391	BLONNA	Michele	CM	2000
43	225	BOCCIA	Mattia Mario	SIM-lccf	2436
44	500	BOCCUNI	Virginia	N	1800
45	369	BOE	Roberto	N	1800
46	446	BOI	Paolo	CM	2107
47	202	BONARETTI	Alberto	N	1887
48	412	BONATTI	Aldo	CM	1898
49	246	BONDI	Andrea	M	2385
50	355	BONGIOVANNI	Marco	M	2213
51	312	BONOLDI	Fabio	CM	2035
52	321	BONUGLI	Carlo	M	2200
53	493	BORDI	Emanuele	N	1800
54	172	BORGIA	Massimo	N	1800
55	192	BORINO	Paolo	CM	2000
56	518	BRESCIANI	Luca	N	1800
57	532	BRUNI	Andrea	N	1800
58	486	BRUNO	Guido	N	1836
59	339	BUONAMANO	Fabio	N	1843
60	368	BUSOLO	Paolo	N	1776
61	441	CALABRESE	Claudio	CM	2113
62	185	CALANDRI	Fausto	SIM-lccf	2432
63	345	CAPONE	Giuseppe	N	1721
64	168	CAPONI	Saverio	CM	2000
65	209	CAPUTI	Giuliano	CM	1889
66	013	CAPUZZI	Gabriele Ettore	N	1820
67	531	CARFORA	Alfonso	N	1847
68	126	CARNEMOLLA	Giampaolo	CM	2155
69	349	CARRETTONI	Angelo	M	2185
70	015	CASALEGNO	Giorgio	N	1800
71	378	CASCONI	Giuseppe	N	1639
72	131	CASELLA	Sergio	CM	1965
73	442	CASSANO	Roberto	N	1800
74	233	CASTALDI	Erminio	N	1800
75	247	CASTALDINI	Marzia	N	1800
76	343	CASTIGLIONE	Umberto	CM	2192
77	206	CATTANEO	Piero	N	1800
78	513	CATTONI	Luca	N	1995
79	515	CAUTIERO	Pietro	N	1876
80	360	CAVALCANTI	Bruno	M	2251
81	411	CE'	Saverio	N	1879
82	166	CECCHI	Mauro	CM	2066
83	143	CELLA	Carmelo	N	1800
84	332	CERINA DINI	Antonio	N	1800
85	016	CERRATO	Roberto	IM-lccf	2467

86	335	CERVELLI	Vito Riccardo	N	1648
87	447	CESARO	Michele	CM	2037
88	152	CESETTI	Claudio	GM-iccf	2581
89	386	CHIAPPONI	Paola	N	1800
90	438	CHIAVARELLI	Luigi	N	1800
91	396	CHICCO	Giancarlo	N	1800
92	428	CHIRICHELLA	Giampiero	N	1800
93	403	CIANCARINI	Paolo	CM	2077
94	119	CIARAMELLA	Antonio	N	1752
95	485	COCORULLO	Nino	N	1800
96	204	COLIO	Bruno	N	1800
97	018	COLLOBIANO	Alberto	M	2174
98	395	COLOMBO	Fabio	CM	2103
99	019	COLUCCI	Andreina	M	2200
100	020	COLUCCI	Giuseppina	N	1800
101	021	COLUCCI	Maria	N	1853
102	022	COLUCCI	Pasquale	M	2202
103	419	CONTE	Massimiliano	N	1787
104	497	CONTI	Giacomo	N	1800
105	387	CORRENTE	Onofrio	N	1800
106	524	CORSINI	Leonardo	N	1820
107	284	CORTESE	Lina	N	1800
108	281	COSTA	Armando	N	1800
109	557	COSTANTINI	Alberto	N	1800
110	544	COVA	Paolo	N	1850
111	481	CRISCIONE	Francesco	N	1672
112	245	CUNATI	Valerio	N	1800
113	248	CUOMO	Salvatore	CM	2153
114	024	CUSIMANO	Salvatore	N	1800
115	232	DAFFRA	Claudio	N	1800
116	178	DALMASSO	Emanuele	N	1832
117	149	DANZILLI	Sabato	N	1800
118	142	DATTOLI	Lucio	N	1800
119	458	DE ANGELIS	Tonino	N	1800
120	521	DE BLASIO	Massimo	GM-ICCF	2501
121	362	DE FILIPPIS	Francesco	MS-Asigc	2409
122	435	DE GUGLIELMO	Pasquale	N	1800
123	251	DE LILLO	Michele	M	2234
124	341	DE VITA	Davide	N	1800
125	125	DE VITO	Giovanni	N	1886
126	177	DECARO	Danilo	N	1683
127	154	DELFINO	Luigi	M	2236
128	188	DELLAPIA	Paola	N	1800

129	506	DELLE DONNE	Nicola	N	1800
130	025	DENOZZA	Mauro	N	1800
131	467	DESSI'	Luca	N	1800
132	423	DI BERNARDINO	Ernesto	N	1800
133	529	DI DOMENICO	Marco	N	1843
134	528	DIENA	Giovanni	M	2200
135	148	DI GISI	Umberto	N	1857
136	027	DI IORIO	Francesco	N	1800
137	374	DI PIAZZA	Patrizio	N	1800
138	505	DI STEFANO	Danilo	N	1800
139	028	DI TUCCI	Benedetto	CM	2000
140	509	DI VINCENZO	Giuseppe	N	1800
141	026	D'INCECCO	Stefano	N	1781
142	029	DINUZZI	Vito	N	1800
143	135	DONADIO	Andrea	CM	2000
144	221	DONESI	Pina	N	1800
145	030	DORATI	Giuseppe	M	2200
146	498	DORONZO	Vincenzo Rosario	N	1800
147	313	DUBINI	Rolando	M	2200
148	211	DUCCI	Roberto	M	2243
149	429	D'URBANO	Wolfango	N	1756
150	254	ELISEI	Bruno	N	1929
151	454	ERBETTA	Claudio	N	1800
152	155	ESPOSITO	Luigi	N	1778
153	179	FABRI	Luca	M	2358
154	504	FALCARIN	Paolo	N	1800
155	032	FALCO	Nicola	N	1800
156	354	FEDELI	Luciano	CM	2009
157	226	FELICINI	Samuela	N	1800
158	375	FERLITO	Gianfelice	CM	1934
159	459	FERRANTE	Alessandro	N	1800
160	366	FERRARI	Cristiano	CM	1908
161	559	FILACI	Simone	N	1800
162	510	FILIPPI	Giulio	N	1704
163	033	FINELLI	Amedeo	N	1800
164	034	FIORE	Valerio	CM	2000
165	351	FIorentino	Vincenzo	CM	2162
166	150	FONTANA	Francesco	N	1800
167	439	FORNAI	Francesco	N	1756
168	468	FORNARO	Massimo	N	1800
169	269	FRACASSA	Massimo	N	1800
170	336	FRANCESCONE	Giovanni	M	2214
171	115	FRANCHINI	Gabriele	FM-Fide	2211
172	249	FRANCO P.	Alessandro	N	1684

173	383	FRATTARELLI	Italo	N	1846
174	511	FRIGIERI	Simone	N	1800
175	437	FRIZZA	Silvano	CM	2093
176	404	FRIZZARIN	Andrea	N	1800
177	340	GAGLIARDINI	Luca	N	1958
178	455	GALASSO	Umberto	N	1800
179	353	GALVAN	Gaetano	M	2168
180	427	GATTI	Daniele	N	1800
181	407	GENNACCARI	Guido	N	1800
182	397	GERVASI	Giancarlo	MF	2307
183	137	GIOVANNINI	Ettore	N	1791
184	401	GIUFFRIDA	Antonio	CM	1995
185	545	GIUSEPPONI	Stefano	N	1805
186	474	GIUSTI	Andrea	N	1800
187	538	GRAMICCIA	Massimiliano	N	1800
188	546	GRAMICCIA	Paolo	N	1781
189	450	GRAMIGNANI	Rita	CM	2025
190	425	GRASSO	Sergio Sebastiano	N	1800
191	037	GRAZIANI	Sergio	N	1910
192	141	GRECH	Gerlando	N	1858
193	494	GRIENTI	Giorgio	N	1800
194	382	GUALTIERI	Primo	N	1823
195	038	GUERRIERO	Caterina	N	1800
196	039	GUERRIERO	Mario	N	1800
197	457	GUIDI	Marco	N	1782
198	499	HUGGIAS	Walter	N	1800
199	302	IASELLI	Michele	M	2279
200	537	INCARADONA	Maurizio	N	1800
201	547	LA CARRUBBA	Daniele	N	1652
202	044	LA ROSA	Massimo	N	1937
203	283	LAGHETTI	Gaetano	IM-lccf	2455
204	130	LAPENNA	Antonio	M	2248
205	253	LAUDATI	Adriano	CM	2137
206	045	LAUDATI	Lelio	N	1891
207	483	LAUREL	Leonardo	N	1800
208	380	LEONE	Cataldo	M	2132
209	046	LEONE	Maurizio	N	1800
210	548	LIBURDI	Ivano	N	1711
211	299	LIMOLI	Patrizia	N	1688
212	525	LIUZZA	Marco Tullio	N	1800
213	047	LO CONTE	Vittorio	CM	2113
214	484	LONGO	Nicola	N	1722
215	398	LUCCI	Mirco	N	1726
216	176	LUPO	Francesco	N	1897

217	482	MADIA	Nicola	N	1652
218	443	MAGANUCO	Marco	N	1702
219	393	MACCAPAN	Fabio	CM	1944
220	347	MACCHIA	Giovanni	CM	2060
221	508	MACRINI	Giovanni	N	1800
222	448	MAGGI	Fabrizio	CM	2140
223	050	MAGGIORA	Aldo	N	1800
224	333	MAGRI	Maurizio	N	1800
225	530	MAIORANO	Raffaele	N	1969
226	381	MALORI	Marcello	N	1567
227	334	MANCONE	Stefano	N	1800
228	553	MANEA	Silvia	N	1800
229	379	MANICONE	Giovanni	N	1617
230	464	MARANGON	Matteo	N	1599
231	164	MARCHELLO	Massimo	N	1800
232	239	MARIANI	Danilo	N	1780
233	051	MARINO	Francesco	CM	2104
234	134	MARINO	Vincenzo	N	1800
235	109	MARTINO	Enzo	N	1800
236	462	MARTURANO	Marco	CM	2124
237	052	MASCETRA	Nicola	N	1846
238	118	MASIERO	Luigi	N	1800
239	356	MASTRONARDI	Donato	CM	2189
240	124	MELANDRI	Fabio	N	1741
241	432	MELE	Raffaele	N	1800
242	173	MELOTTI	Dario	N	1949
243	252	MENEGHETTI	Juri	N	1862
244	121	MENNITTO	Roberto	N	1800
245	402	MESSINA	Francesco	CM	2019
246	436	MILANI	Oscar	CM	2065
247	122	MINGIONE	Luigi	N	1800
248	370	MINISTRINI	Ivan	N	1800
249	516	MODENA	Lorenzo	N	1800
250	181	MODESTINO	Marco	M	2217
251	503	MOLINELLI	Luigi	N	1800
252	416	MONTANARI	Vittorio	N	1884
253	453	MORISI	Fabio	N	1800
254	475	MOROSI	Ugo Maria	N	1800
255	507	MUNARETTO	Massimiliano	N	1800
256	476	MURESU	Davide	N	1800
257	228	NANNI	Marco	N	1800
258	187	NEGRONI	Giovanni	N	1800
259	434	NICOLO'	Filippo	CM	2027
260	352	NICOTERA	Alessandro	M	2164
261	116	NIGLIO	Biagio	N	1666

262	138	NISTRI	Paolo	N	1800
263	304	NUCCI	Luciano	M	2228
264	363	NUDO	Davide	N	1779
265	388	NUNNARI	Massimo	CM	2039
266	267	OLDRATI	Pietro	CM	2056
267	472	OPPICI	Gabriele	CM	2352
268	389	PACCHIARINI	Marco	IM-lccf	2412
269	451	PACCIONE	Patrizio	N	1809
270	519	PAGANI	Maddalena	N	1689
271	344	PAGLIA	Angelo	N	1756
272	255	PAJER	Walter	N	1806
273	424	PALLOTTI	Riccardo	N	1800
274	208	PANNULLO	Umberto	MS-Asigc	2314
275	123	PARISI	Cosimo	CM	2153
276	385	PARODI	Pierbruno	N	1787
277	488	PASSACANTILLI	Pietro	N	1800
278	400	PATRIARCA	Giovanni	N	1933
279	466	PAULESU	Sebastiano	CM	2127
280	117	PAUSELLI	Claudio	N	1800
281	430	PAVONI	Flavio	IM-lccf	2321
282	449	PEIRCE	Andrea	N	1719
283	174	PELLEGRINI	Pietro	N	1794
284	371	PELLICONI	Vanes	CM	2061
285	491	PENSIERO	Filippo	N	1800
286	358	PEPE	Savino	M	2249
287	359	PERINI	Giampaolo	M	2207
288	236	PERRICONE	Michele	N	1771
289	477	PERUCH	Ettore	N	1743
290	417	PEVERIERI	Alfredo	N	1874
291	552	PIETROCOLA	Roberto	CM	2077
292	384	PILOTTA	Marcello	N	1970
293	060	PIOLI	Franco	N	1800
294	534	PIREDDA	Giuseppe	N	1800
295	136	PISCOPIA	Carmela	CM	2036
296	502	PLIZZARI	Alessio	N	1800
297	132	PMIROTTO	Filiberto	N	1954
298	554	PIZZASEGOLA	Christian	N	1753
299	061	PIZZI	Gaetano	N	1800
300	414	POMPA	Alessandro	M	2117
301	496	PONTICIELLO	Aniello	N	1800
302	062	PORCELLI	Vincenzo	N	1800
303	207	PORCELLI	Danny	M	2343
304	285	PRENCIPE	Gaetano Antonio	N	1945
305	146	PROIETTI	Costantino	N	1936
306	331	PROLA	Maurizio	N	1939

307	227	PUZO	Massimiliano	N	1800
308	180	QUERCI	Alessandro	M	2302
309	536	RACCAH	Ascer	N	1800
310	066	RAUSEO	Emilio	N	1800
311	129	REBAUDO	Nino	CM	2000
312	068	RICCI	Massimo	N	1800
313	191	RIEGLER	Alessandra	LGM-lccf	2286
314	469	RIGOTTI	Nereo	N	1800
315	070	RIVA	Claudio	N	1800
316	261	RIZZO	Carmine	N	1800
317	526	ROGO	Francesco	N	1800
318	533	ROMANAZZI	Antonio	N	1800
319	465	ROMITO	Donato	N	1809
320	189	ROTTONDI	Pierpaolo	N	1800
321	523	RUBINO	Salvatore	N	1800
322	077	RUMIANO	Roberto	N	1800
323	377	SALVARIO	Marco	N	1956
324	010	SALVATORE	Carmine	MS-Asigc	2336
325	376	SALVEMINI	Fabio	N	1661
326	372	SANNA	Marco	N	1819
327	140	SANTANGELO	Nicola	CM	2074
328	444	SANTUCCI	Antonio	N	1800
329	222	SCAVO	Santo	N	1643
330	512	SCHILLECI	Calogero	N	1800
331	303	SECCHI	Dino	M	2398
332	549	SECONDI	Alberto	N	1738
333	338	SENESI	Antonio	N	1800
334	084	SENIS	Enrico	N	1832
335	527	SENSEI	Maurizio	N	1800
336	361	SERRAJOTTO	Marino	M	2198
337	083	SERTORIO	Carlo	N	1800
338	540	SIRAGUSA	Damiano	N	1800
339	471	SOLDANO	Michele	N	1800
340	190	SORCINELLI	Andrea	N	1930
341	186	SORRENTINO	Michele	N	1876
342	420	SPADARO	Mario	N	1800
343	426	SPADARO	Carmelo A.	N	1800
344	089	SPINA	Pasquale	N	1800
345	445	SPINA	Giorgio	N	1905
346	088	SPINELLI	Raffaele	N	1800
347	480	SPINELLO	Maurizio	N	1728
348	399	STAGO	Raffaele	N	1800
349	161	STALTARI	Giuseppe	N	1703
350	231	STIPANI	Leontino	M	2200

351	558	TALONE	Massimo	N	1800
352	337	TARELLI	Daniele	N	1963
353	514	TEDOLDI	Guido	N	1773
354	470	TIRELLI	Stefano	N	1800
355	092	TOGNOLA	Paolo	N	1800
356	550	TONSO	Davide	N	1744
357	223	TORASSA	Giuseppe	M	2200
358	128	TORO	Simone	N	1800
359	551	TORRIANO	Enzo	N	1885
360	250	TRAMACERE	Salvatore	M	2233
361	522	TRANQUILLI	Marco	N	1800
362	133	TRANQUILLO	Massimo	N	1789
363	461	TREZZI	Stefano	N	1834
364	097	TRIPPI	Nicolò	N	1920
365	405	TROIA	Matteo	M	2138
366	098	TRONCOSSI	Luca	M	2371
367	413	VACCA	Cesare	N	1818
368	539	VALERIO	Lorenzo	N	1800
369	346	VANNICOLA	Roberto	CM	2066
370	282	VANNINI	Marco	N	1695
371	170	VASTANO	Ciro	N	1800
372	421	VERDE	Giuseppe	N	1800
373	184	VESPE	Francesco	M	2200
374	541	VETRANO	Lorenzo	N	1903
375	392	VIAGGI	Stefano	CM	2017
376	535	VILONE	Rino	N	1800
377	556	VINCI	Francesca	N	1767
378	415	VIVIANI	Enrico	M	2216
379	490	VIVONA	Giuseppe	N	1768
380	489	VOCE	Bruno	N	1800
381	408	VOLIANI	Mauro	IM-lccf	2389
382	240	ZACCARIA	Vincenzo	CM	1941
383	410	ZANCHETTA	Nicola	CM	2081
384	555	ZANELLO	Gabriel	N	1836
385	460	ZANINOTTO	Franco	MF	2065
386	342	ZANNONI	Gianni	N	1933
387	107	ZINGARETTI	Primo	N	1975
388	364	ZOTTI	Enrico	CM	2000

Lo Staff dell'ASIAS

Presidente:	Matteo Troia
Vice Presidente:	Salvatore Tramacere
Consiglieri:	Andrea Bertaggia, Michele Blonna, Alberto Collobiano, Primo Zingaretti, Luciano Nucci
Segretario Generale Tornei:	Luciano Nucci
Nazionale ASIAS:	Pasquale Colucci
Tornei Facebook, telefonici e piattaforme on-line:	Andrea Bertaggia, Matteo Troia
Archivista partite:	Salvatore Tramacere
Comunicazione:	Claudio Cesetti
Grafica:	Valerio Fiore, Vincenzo Martino, Carmela Piscopia
Web Master:	Vacante
Marketing:	Alberto Collobiano (Responsabile), Michele Blonna, Pasquale Colucci, Andrea Bertaggia
Newsletter:	Filiberto Piviroto (da Gennaio 2022)

Porta Portese

Coloro che desiderino pubblicare inserzioni relative a materiale scacchistico (libri, scacchiere, gadget, etc.) possono farne richiesta via e-mail a: arroccolungo@alice.it indicando il proprio nome, cognome ed indirizzo di posta elettronica.