



## Associazione Scacchistica Italiana Amici Sumus

**Newsletter N° 103**

**Dicembre 2023**



**Redazione e grafica:**  
**Logo A.S.I.A.S.:**

**Pasquale Colucci**  
**Valerio Fiore - Enzo Martino**

**Hanno collaborato a questo numero:**

**Pasquale Colucci**

**Luciano Nucci**

**Lina Cortese**

**Daniel Perone**

**Daniele Gatti**

**Filiberto Pivrotto**

**Federico Manca**

**Matteo Troia**





**Indice**

pagina

1. Editoriale di M. Troia	<b>6</b>
2. Bando 1 Torneo d'inverno ASIAS online	<b>7</b>
3. Scacchi a colori di L. Cortese	<b>8</b>
4. Partita Botvinnik – Soderborg di F. Manca	<b>9</b>
5. Gli alunni adulti di D. Perone	<b>12</b>
6. L'angolo del problema di D. Gatti	<b>15</b>
7. Attivita' agonistica nazionale di L. Nucci	<b>17</b>
8. Prenotazione tornei di L. Nucci	<b>21</b>
9. Albo D.T. - Elenco nuovi soci di L.Nucci	<b>22</b>
10. Elenco soci di L. Nucci	<b>23</b>
11. Lo Staff di ASIAS – Porta Portese	<b>33</b>

La presente rivista rappresenta l'Organo Ufficiale dell'Associazione Scacchistica Italiana Amici Sumus e viene inviata gratuitamente ai soci. Per non ricevere più la Newsletter, per inviare articoli o partite, scrivi una e-mail a: [checkmateasias@gmail.com](mailto:checkmateasias@gmail.com)

Gli utenti di Facebook che non ne facessero ancora parte, possono iscriversi al Gruppo "Amici Sumus!" collegandosi al link:

<https://www.facebook.com/groups/1455492174702845>

L'ASIAS da inizio anno è presente anche su INSTAGRAM: per accedere alla pagina cliccare sul link: [https://www.instagram.com/asias\\_officialpage/](https://www.instagram.com/asias_officialpage/) (978 followers alla data del 31/12/2021)

## File partite

I soci che desiderino ricevere via e-mail il file delle partite giocate nei tornei ASIAS ne possono fare richiesta al Responsabile **Salvatore Tramacere** e-mail:

[telescacchi@yahoo.it](mailto:telescacchi@yahoo.it)

## Editoriale

Cari lettori,

In linea con quanto annunciato nel precedente Editoriale, l'ASIAS organizzerà con cadenza più o meno stagionale (ogni 3/4 mesi) un torneo Open sulla piattaforma di Lichess, con le modalità che ormai avete imparato a conoscere. A tale proposito nel prosieguo della Newsletter potrete trovare il bando del "1° Torneo d'Inverno", con le iscrizioni già aperte ed effettuabili all'indirizzo [lucianonucci@myyahoo.com](mailto:lucianonucci@myyahoo.com) oppure tramite il sito di Vesus.

Ricordo che sono sempre aperte le iscrizioni per i tornei Open a 5 giocatori via email e a 9 giocatori tramite Lichess. Nelle pagine successive troverete una tabella con gli attuali iscritti.

Ci complimentiamo col socio Luca Cattoni, il quale ha ottenuto la categoria di Candidato Maestro ASIAS. A comunicarcelo è il nostro Luciano Nucci, che ha eseguito le variazioni ELO dei tornei della nostra Associazione che troverete sempre scorrendo la rivista.

È terminata l'ottava edizione del Campionato Italiano Magistrale. A vincere è stato Cosimo Parisi con 7,5 punti, frutto di ben 5 vittorie e altrettanti pareggi. Il vincitore ha prevalso per spareggio Sonneborg-Berger su Roberto Pietrocola, a cui va la seconda piazza. Il terzo gradino del podio è stato ad appannaggio del solito Dino Besozzi con 7 punti. Lo stesso ha prevalso per spareggio tecnico su Giuseppe Balacco, quarto assoluto.

Dicembre è l'ultimo mese dell'anno e quindi è anche tempo di fare qualche bilancio. L'ASIAS ha accolto in questi 12 mesi ben 18 nuovi soci. Complessivamente l'associazione vanta 388 iscritti. E con la speranza che questo numero aumenti ancora, Auguro a tutti i lettori

Buone Festività!

Il Presidente

Matteo Troia

# 1° Torneo d'Inverno ASIAS online



## Requisiti di partecipazione

Il torneo è totalmente gratuito e riservato ai soci ASIAS (ricordiamo che anche l'iscrizione all'Associazione è completamente gratuita). Per poter partecipare è necessario disporre di un account Lichess (gratuito) e non è consentita la partecipazione come giocatore "anonimo"

## Modalità di gioco

Il torneo si svolge in modalità "corrispondenza" (cadenza 3 gg. per la singola mossa, il tempo risparmiato non si accumula) utilizzando la piattaforma Lichess all'indirizzo: [www.lichess.org](http://www.lichess.org) ed è valido per le variazioni Elo ASIAS (se si opta per una partita classificata, la stessa ha valore anche per la variazione Elo Lichess).

La manifestazione avrà inizio il **1° gennaio 2024** e terminerà il **30 giugno 2024**.

## Premi

E-books ASIAS per i primi 3 classificati.

## Iscrizioni

Le iscrizioni devono essere effettuate sul sito <https://vesus.org/> improrogabilmente entro le ore **23,00** del **20 dicembre 2023** salvo chiusura anticipata. Una volta effettuata l'iscrizione, sarà obbligatorio – pena l'esclusione dal torneo – comunicare al Segretario del torneo il nickname relativo al proprio account Lichess all'indirizzo: [lucianonucci@myyahoo.com](mailto:lucianonucci@myyahoo.com)

L'ASIAS si riserva di apportare eventuali variazioni per l'ottimale riuscita dell'evento

# Scacchi a colori

di Lina CORTESE

Prodigio

di Charles Simić

Sono cresciuto chino  
su una scacchiera.  
Amavo la parola scaccomatto.  
Il che sembrava impensierire i miei cugini.  
Era piccola la casa,  
accanto a un cimitero romano.  
I suoi vetri tremavano  
per via di carri armati e caccia.  
Fu un professore di astronomia in pensione  
che m'insegnò a giocare.  
L'anno, probabilmente, il '44.  
Lo smalto dei pezzi che usavamo,  
quelli neri,  
era quasi del tutto scrostato.  
Il re bianco andò perduto,  
dovemmo sostituirlo.  
Mi hanno detto, ma non credo che sia vero,  
che quell'estate vidi  
gente impiccata ai pali del telefono.  
Ricordo che mia madre  
spesso mi bendava gli occhi.  
Con quel suo modo spiccio d'infilarmi  
la testa sotto la falda del soprabito.  
Anche negli scacchi, mi disse il professore,  
i maestri giocano bendati,  
i campioni, poi, su diverse scacchiere  
contemporaneamente.

**Che il Natale possa significare pace, amore e serenità  
per tutti.**

***Buon Natale!***



# Partita Botvinnik - Soderborg

(Federico Manca)

Ho deciso di mostrare agli appassionati di scacchi questa interessante partita, non troppo famosa, dell'ex Campione del Mondo Botvinnik.

**Botvinnik, Mikhail Moisevich – Soderborg, Berndt [A26]**

Stockholms Schackforbund-04 23.01.1962

**1.c4 ♘f6 2.♘c3 g6 3.e4 e5 4.g3**

[Questa particolare disposizione dei pedoni del Bianco nell'Inglese ha preso comunemente il nome di Sistema Botvinnik. In realtà ho trovato poche partite giocate dall'ex campione del mondo con questo tipo di struttura, e quindi non mi è chiaro il motivo della scelta di questo nome. Come lo stesso Botvinnik commenta nel suo libro di partite scelte, il primo a giocare questo schema fu Aron Nimzovitsch. Probabilmente il merito di Botvinnik è di aver saputo sviluppare i piani di gioco profondi insiti in questo sistema di gioco.]

**4...♘c6 5.♙g2 d6 6.♘ge2 ♙g7 7.d3 ♙e6 8.♘d5 ♘e7 9.♙g5 ♘fg8 10.♚d2 h6 11.♙e3 c6 12.♘dc3 ♘f6 13.f4 ♘d7 14.b3 c5**

[Una grave concessione posizionale. Il Nero era preoccupato della imminente spinta in d4, che avrebbe messo in difficoltà la difesa del pedone d6. Ma ora il Bianco va in grande vantaggio. se 14...Cf6 15.d4 con vantaggio del Bianco]

**15.♞b1 ♞b8 16.0-0 ♙g4 17.♘b5 ♘c8 18.b4 b6 19.f5 ♙xe2 20.♚xe2 g5**



**21.f6!!**

[Una mossa molto forte, con cui il Bianco valorizza l'Alfiere e apre la colonna f.]

21...♖xf6 22.♙h3 a6 23.♘c3 ♘e7 24.a3 0-0 25.♚d1 ♘e8 26.♜b2 ♘c7  
27.♞bf2 f6 28.♙g4 ♘c6 29.♘d5!

[Il Nero non potrà sopportare per molte mosse il forte Cavallo in d5, e quindi dovrà cambiarlo dando le ottime case c6 ed e6 sotto il controllo del Bianco.]

29...♘d4 30.♙xd4 cxd4 31.♚a4

[Una scelta. Il Bianco invece di colpire a est e decide di spostare la sua azione sul lato di Donna.]

31...♘xd5 32.cxd5

[Adesso il Bianco si è garantito un accesso sulla colonna c.]

32...a5 33.♞c2 b5 34.♚xa5 ♚xa5 35.bxa5 ♜a8 36.♞c7 ♞xa5 37.♞fc1 ♞xa3?

[L'errore decisivo, il Nero poteva rendere le cose difficili al Bianco con 37...h5!  
38.♙xh5 ♞xa3 39.♞1c6 ♞d8 40.♙g4 ♞xd3 41.♞b7 ♞c3 42.♞a6 ♞c1+ 43.♙g2  
♞c2+ 44.♙h3 ♙h8! 45.♞aa7 ♞g8 46.♙e6 d3 47.♙xg8 g4+ 48.♙xg4 d2  
49.♞xg7 d1♚+ 50.♙f5! ♚h5+ 51.♙e6 ♚e8+ 52.♞ae7 ♚f8 53.♞g6 ♞xh2  
54.♙d7! ♞h6 55.♞f7 ♞xg6 56.♞xf8 ♞xg8 57.♞xf6 con finale da vincere.]

38.♞b7 h5

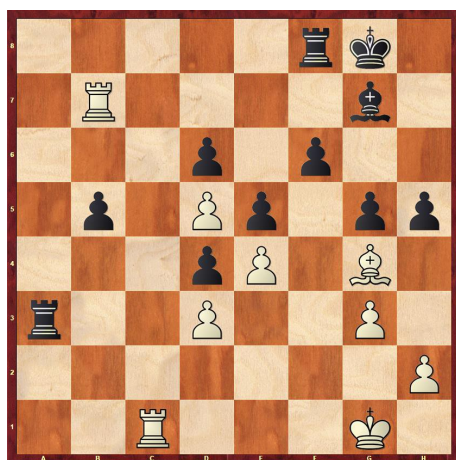

39.♞cc7!

[39.♙e6+? avrebbe vanificato tutto l'ottimo lavoro svolto: 39...♙h8 40.♞cc7  
♞a1+ 41.♙f2 ♞a2+ 42.♙e1 ♞fa8! 43.♞xg7?? ♞a1+ 44.♙f2 ♞8a2+ 45.♙f3  
♞f1#]

39...♞a1+ 40.♙f2 ♞a2+ 41.♙e1 ♞a1+ 42.♙d2 ♞fa8

[Il controgio del Nero giunge troppo tardi.]

43.♖xg7+ ♔f8 44.♖bf7+ ♔e8 45.♙d7+ ♔d8 46.♖g8+ 1-0

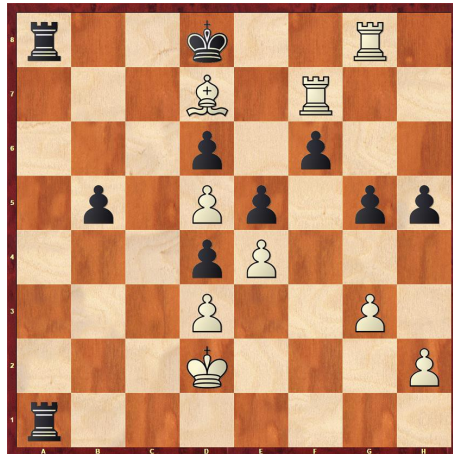

Posizione finale

[Il Nero ha abbandonato prima dello scacco matto, che si sarebbe avuto con 46...♔c7 47.♙c6+! ♔b6 48.♖b7+ ♔a5 49.♖xb5+ ♔a6 50.♖xa8#]

Federico Manca è nato a Padova nel 1969.

Diventato Maestro nel 1988 e Maestro Internazionale nel 1990, ha conquistato la medaglia di Bronzo come Riserva alle olimpiadi di Novi Sad del 1990.

Due volte vice campione italiano assoluto (1990 e 1993) è inoltre l'autore del libro: *L'Alapin per il giocatore di circolo* (2020)



## Gli alunni adulti

di Daniel Perone

Quando si parla d'insegnare il gioco degli scacchi, si pensa subito ai bambini ed agli adolescenti ed è vero che la maggior parte delle volte gli allievi sono loro. Eppure ci sono gruppi di adulti, in numero ridotto certamente, che si avvicinano alla *Biblioteca Popolare Manuel Belgrano* per imparare il nobile gioco.

Ammetto che ho provato soddisfazione insegnando il gioco degli scacchi agli adulti e mi sono anche sorpreso in relazione ai motivi che causano l'avvicinamento. È curioso però, il fatto che in generale loro non imparano il gioco per partecipare alle competizioni, non cercano grandi risultati: tutt'altro!

Alcuni si accostano al *re dei giochi* nel tentativo di stimolare l'apprendimento dei loro nipotini, mentre colgono l'occasione per condividere insieme a loro qualche ora pomeridiana; altri invece, talvolta consigliati dal medico, si avvicinano timorosi "dell'Alzheimer" o di qualche malattia simile: sono persone sui sessanta anni che, non sempre ben predisposte a imparare, un poco vergognose e dubitative sull'attività che cominciano a svolgere, domandano:

***“È un gioco difficile, vero? Potrei imparare alla mia età?”***

Nonostante ciò, sanno che l'enormità del numero delle varianti nella ricerca delle "soluzioni" in qualche partita, l'elaborazione di nuove idee e la possibilità di analizzare la validità della scelta effettuata, mette in moto l'intelletto; insomma, sanno bene che tutto questo porta benefici alla salute mentale.

C'è un'altra frase che di frequente ripetono:

***“È un gioco per le persone intelligenti”***

Logicamente questa frase merita una spiegazione, merita chiarire i concetti giacché "persona intelligente" si associa al "genio innato" e certo, non si esclude che i "bambini prodigio" siano particolarmente dotati dalla natura, ma non corrisponde alla realtà, è solo una credenza popolare, un mito da sfatare, dato che la maggior parte degli scacchisti - inclusi i GM - sono persone il cui quoziente d'intelligenza è più o meno nella norma.

*Si ritiene che non ci siano prove a favore dell'esistenza del "genio innato" ovvero, se preferite, del "talento naturale" nei GM: i notevoli risultati si devono a lunghe sedute di studio giacché devono assimilare una notevole quantità di posizioni scacchistiche, di dati che consentiranno, in futuro, di visualizzare un importante numero di varianti di fronte a certe posizioni.*

Ribadisco - talora devo fare appello a questa spiegazione che ***“La memoria di uno scacchista medio di primo livello contiene una maggior quantità di dati che facilitano la profondità di calcolo”***.

Comunque esiste un altro gruppo – ogni giorno sempre più numeroso – che non senza preoccupazione cerca negli scacchi un palliativo alla mancanza di concentrazione, alle loro frequenti disattenzioni. Non sono anziani, no; sono persone sui quarant'anni bisognose di avere tempo libero per sé stessi e di socializzare con i colleghi di corso.

Persone bisognose di stabilire dei limiti tra il loro lavoro, i loro impegni e la propria vita, per via dell'attuale modo di vivere superficialmente che, a causa della rivoluzione informatica, l'uso massiccio di internet e di tutta la tecnologia, ha facilitato la propagazione dell'immediatezza e, parallelamente, anche dello "stress".

Pertanto devo stare attento alle diverse situazioni che sorgono inaspettatamente sulla scacchiera e che vanno al di là dell'insegnamento.

Cito una delle mie esperienze: avevo due alunne che, pur essendo amiche ed entrambe frequentando del corso, avevano differenti lavori: bibliotecaria l'una, professoressa di matematica l'altra.

Ebbene, quando spiegai il *matto del Barbiere*, il punto d'intersezione *f7* fu facilmente riconoscibile alla professoressa mentre la bibliotecaria si innervosiva nella ricerca. Perché accade questo?

Forse perché un certo numero di elementi sono sempre collegati tra loro nelle strutture mnemoniche delle persone. Inteso così, è molto probabile che la docente avesse maggior capacità di "percepire" la posizione applicando, logicamente, le sue conoscenze della geometria.

Dunque, è comprensibile che le lezioni siano adeguate al gruppo così come alla nostra piccola realtà di ogni giorno. Non a caso, in questo particolare gruppo, mi preoccupavo di allontanare dalle mie lezioni, tutta la tecnologia e qualsiasi cosa extra-scacchistica.

Sono sicuro che anni fa io stesso avrei detto: "*Come mai prima non accadeva tutto ciò?*"

Allora, l'assenza assoluta d'internet, la scelta di non utilizzare i software dedicati, e l'utilizzo esclusivo dei pezzi e della scacchiera sono gli strumenti per ritornare piano piano, con calma, all'equilibrio emozionale che rende gradevole l'apprendimento.

Ad esempio, attraverso le differenti esercitazioni ludico-ricreative non competitive, come il seguente gioco:

Muoveranno consecutivamente soltanto i pezzi bianchi in maniera alternata, una mossa per ciascun pezzo, catturando un pedone ad ogni mossa, fino a fare ritorno nella casa di partenza.

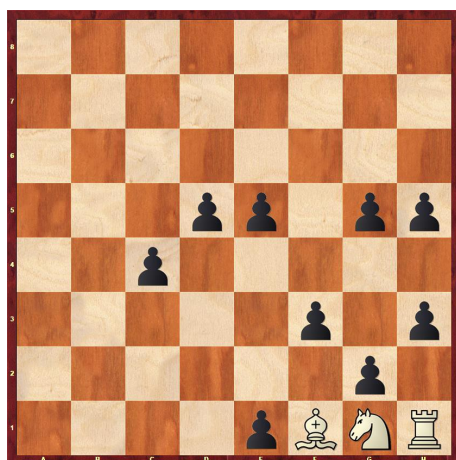

**Soluzione:** ♔xc4 ♖xf3 ♜xe1 ♕xd5 ♗xg5 ♝xe5 ♖xg2 ♜xh3 ♞xh5 ♕f1 ♖g1 ♞h1

Oppure con la ricerca della soluzione da questo tipo di problema ideato da me.  
 Trovare quattordici *scacco matto* in una mossa (#1): sette con i pezzi bianchi, sette con i pezzi neri.



**Soluzione:** Bianco ♖xg4/ ♜xf4/ ♕xg4/ ♝xf4/ ♞xf6/ ♕e4/ e4  
 Nero ♜xd4/ ♞xd6/ ♜e5/ ♗e7/ ♖b4/ ♗b6/ ♗e3

## L'Angolo del Problema

a cura di Daniele Guglielmo Gatti

Anche stavolta vi propongo un mio studio, di recente pubblicazione.

Il Bianco muove e vince

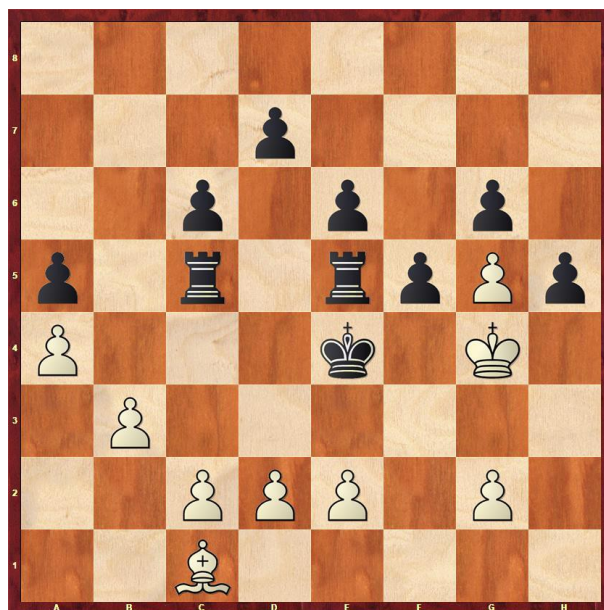

(Gatti, 20° International Tournament UAPA - Union Argentina de Problemistas de Ajedrez – 2023)

In questa posizione dall'aspetto "quasi" verosimile, non fosse per i pedoni e2 e d2 che non sono mai stati mossi, vediamo un Alfiere che deve affrontare da solo ben due Torri, ma potendo contare sull'appoggio di una buona struttura pedonale e sulla scarsa mobilità delle forze nemiche, alla fine riuscirà a catturarle entrambe.

Soluzione: **1. d3+!**

La spontanea 1. d4+?, con cui si darebbe una forchetta alle due Torri, è sbagliata, perché lascia al Re nero la casa di fuga in e4, e poi soltanto una delle due Torri potrà essere catturata.

**1. ... ♖e3 2. c4! d5**

Il Nero risponde alla spinta cercando di aprire un varco nella struttura pedonale. Chiaramente non andrebbe bene la disastrosa 2. ... ♖e5? 3. g3#!

**3. g3+ ♕e5 4. ♙xe3 dxc4**

Una della Torri è caduta, ma ora rimane da capire come catturare l'altra. Non si può prenderla subito, o il finale di pedoni sarebbe vinto per il Nero. Egli aveva anche una seconda possibilità, al posto della cattura in c4, ma non era migliore: 4. ... ♕d6!? 5. d4 dxc4 6. dxc5+ ♕d5 7. bxc4+ ♕xc4 8. ♙d2! ♕b3 9. ♙xa5 e il Bianco vince.

**5. dxc4! ♕d6**

Catturare col pedone centrale è controintuitivo, ma è l'unica mossa corretta. Vediamo cosa succederebbe catturando col pedone laterale: 5. bxc4? ♕d6! 6. ♕h3 e5! 7. ♙c1 ♕c7! 8. ♕g2 e4! 9. ♙f4+ ♕d7! e patta posizionale.

Anche se 8. ♙a3 ♕b6! – Difende la Torre dall'altro lato – 9. ♕g2 e4! 10. ♙b2 exd3 11. exd3 ♕c7! 12. ♙d4 ♕d6! 13. ♙e3 ♖e5! 14. ♙f4 ♕e6! 15. ♕f2 ♖c5 16. ♕e3 ♖e5+! 14. ♙xe5 ♕xe5 15. d4+ ♕e6! E patta posizionale di nuovo. Inoltre, la spinta in d4 non è mai possibile perché il pedone c4, rimasto senza il sostegno del suo compagno in b3, cadrebbe e la Torre nera si libererebbe.

**6. ♕h3! e5**

Siccome la Torre non può essere ancora catturata, potrebbe sembrare che sia arrivato il momento di attivare il Re, ma in realtà si tratta di una pura mossa di attesa, l'unica possibile. Ora bisogna trovare l'ultima, beffarda manovra vincente:

**7. ♙c1! e4**

**8. ♙a3! ♕c7**

**9. ♙xc5** e finalmente cade anche la seconda Torre.

Non avrebbe aiutato 6. ... f4 7. ♙xf4+ ♕d7 8. e4!, e la Torre viene di nuovo intrappolata.

Al prossimo numero!



# Attività agonistica nazionale

## Tornei in corso

<b>8^ CAMPIONATO MAGISTRALE ASIAS</b>	<b>CM-089</b>
---------------------------------------	---------------

Inizio torneo 01.04.2023

Fine 30.06.2024

### D. T. Matteo Troia

ha il Nero con:					N°	Giocatore	ha il Bianco con:					Punti	SB	
11	9	7	5	3	1	CASELLA Sergio	2	4	6	8	10	0,5		
0	0	0	0	0			0	0	0,5	0	0			
10	8	6	4	1	2	OLDRATI Pietro	11	3	5	7	9	6,5		
0	0	1	0,5	1			1	0,5	0,5	1	1			
9	7	5	2	11	3	GALVAN Gaetano	10	1	4	6	8	6		
1	1	0	0,5	0			0,5	1	0,5	1	0,5			
8	6	3	1	10	4	BALACCO Giuseppe	9	11	2	5	7	7	35,75	
0,5	0,5	0,5	1	0,5			1	1	0,5	0,5	1			
7	4	2	11	9	5	BESOZZI Dino	8	10	1	3	6	7	37,25	
0	0,5	0,5	1	1			0,5	0,5	1	1	1			
5	3	1	10	8	6	CESARO Michele	7	9	11	2	4	4		
0	0	0,5	0	0			1	1	1	0	0,5			
4	2	11	9	6	7	VANNICOLA Roberto	5	8	10	1	3	3,5		
0	0	0	1	0			1	0,5	0	1	0			
3	1	10	7	5	8	PARISI Cosimo	6	4	9	11	2	7,5	39,5	4,5
0,5	1	0,5	0,5	0,5			1	0,5	1	1	1			
2	11	8	6	4	9	PELLICONI Vanes	5	3	7	10	1	1		
0	0	0	0	0			0	0	0	0	1			
1	9	7	5	3	10	PIETROCOLA Roberto	4	2	6	8	11	7,5	39,5	2,25
1	1	1	0,5	0,5			0,5	1	1	0,5	0,5			
10	8	6	4	2	11	CARRETONI Angelo	3	1	5	7	9	4,5		
0,5	0	0	0	0			1	1	0	1	1			

Classifica finale: **1° Parisi Cosimo punti 7,5 SB 39,5+4,5**  
**2° Pietrocola Roberto punti 7,5 SB 39,5+2,25**  
**3° Besozzi Dino punti 7,0 SB 37,25**

## Magistrali a 5 giocatori

D.T. Cristiano FERRARI												
T. M-D-087	1	1	2	2	3	3	4	4	5	5	Tot.	S.B.
1 - BESOZZI Dino			1	1	1	1	1	0,5	0,5	0,5	6,5	
2 - GALVAN Gaetano	0	0			1	0,5	0,5	1	0	0	3	
3 - CASELLA Sergio	0	0	0,5	0			0	0	0	0	0,5	
4 - BLASI Sergio	0,5	0	0	0,5	1	1				0,5	3,5	
5 - PARISI Cosimo	0,5	0,5	1	1	1	1	0,5				5,5	

Inizio torneo: 10/01/2023

Fine Torneo: 09/04/2024

1° TORNEO D'AUTUNNO													OPEN-093		
Inizio torneo 01.10.2023				D. T. Luciano Nucci				Fine torneo 31.03.2024				Punti	Bh		
ha il Nero con:				N°	Giocatore				ha il Bianco con:				Punti	Bh	
19	27	30	33	1	NIGLIO Biagio - Belfagor	2	5	8	16	1	0	0	0	1,5	
0	0,5	0	0			3	6	9	17						
20	28	31	1	2	MAIORANO Raffaele - rafmaior	0	0	0	0	0	0	0	0	0	
0	0	0	0			4	7	10	18						
21	29	32	2	3	SOLDANO Michele - LaNeraTorre	1	1	0		1	1	0		5	
	1	1	1			5	8	11	19						
22	30	33	3	4	BELLISARIO Carlo - carlo-bellisario	0	0	0		0	0	0		2	
1		1	0			6	9	12	20						
23	31	1	4	5	BONOLDI Fabio - pippoaldu	1		1	0	1		1	0	5,5	
0,5	1	1	1			7	10	13	21						
24	32	2	5	6	GIOVANNINI Ettore - GHIMLI	0	0,5	0	0	0	0,5	0	0	2,5	
0	1	1	0			8	11	14	22						
25	33	3	6	7	CORSINI Leonardo - leonapi	0	1	1	0	0	1	1	0	4	
0	1	0	1			9	12	15	23						
26	1	4	7	8	PROLA Maurizio - alorpm47	0	0,5	1		0	0,5	1		5	
0,5	1	1	1			10	13	16	24						
27	2	5	8	9	GALVAN Gaetano - Austrliano	1	0,5	1	1	1	0,5	1	1	6,5	
1	1		1			11	14	17	25						
28	3	6	9	10	BASCETTA Biagio - kkarppov	1	1	0,5	0	1	1	0,5	0	4,5	
0,5	1	0,5	0			12	15	18	26						
29	4	7	10	11	GIUSEPPONI Stefano - grouchom2	0	0	0	0	0	0	0	0	2	
1	1	0	0			13	16	19	27						
30	5	8	11	12	AUDINO Marco - Morphy61	0	1	1	1	0	1	1	1	5,5	
1	0	0,5	1			14	17	20	28						
31	6	9	12	13	PARISI Cosimo - cernunness	1	0,5		1	1	0,5		1	6	
1	1	0,5	1			15	18	21	29						
32	7	10	13	14	SPINELLO Maurizio - maurizioyin	0	0	0	1	0	0	0	1	1	
0	0	0	0			16	19	22	30						
33	8	11	14	15	TALONE Massimo - Leonida68	1	1	1		1	1	1		6	
1	0	1	1			17	20	23	31						
1	9	12	15	16	LA CARRUBBA Daniele - dalac	0	0	0	0	0	0	0	0	1	
1	0	0	0			18	21	24	32						
2	10	13	16	17	CAVALCANTI Bruno - Bic957	0,5	1	1	1	0,5	1	1	1	6,5	
1	0,5	0,5	1			19	22	25	33						
3	11	14	17	18	CESARO Michele - Michele1957	1	1		1	1	1		1	5,5	
	1	1	0,5			20	23	26	1						
4	12	15	18	19	FORNARO Massimo - Max52bis	0	0	0	1	0	0	0	1	1	
	0	0	0			21	24	27	2						
5	13	16	19	20	CARRETONI Angelo - ToniCarter		1	1	1	1	1	1	1	6	
1		1	1												

6	14	17	20	21	CATTONI Luca - seingalt63	22	25	28	3		
1	1	0				1	0,5	1			4,5
7	15	18	21	22	SIRAGUSA Damiano - Amonida	23	26	29	4		
1	0	0	0			0	0	1	0		2
8	16	19	22	23	CASELLA Sergio - Rosanero forever	24	27	30	5		
	1	1	1			1	1	1	0,5		6,5
9	17	20	23	24	FILACI Simone - simonefilaci	25	28	31	6		
0	0	0	0			0	0	1	1		2
10	18	21	24	25	SERRAJOTTO Marino - Danton2020	26	29	32	7		
1		0,5	1				1	1	1		5,5
11	19	22	25	26	TREZZI Stefano - StefanoTrezzi	27	30	33	8		
1	1	1				0	1	1	0,5		5,5
12	20	23	26	27	CERVELLI Vito Riccardo - VitoCervelli	28	31	1	9		
0	0	0	1			0	1	0,5	0		2,5
13	21	24	27	28	BERNA Stefano - scacco6262	29	32	2	10		
0	0	1	1			1	1	1	0,5		5,5
14	22	25	28	29	TORRIANO Enzo - dasalabue	30	33	3	11		
0	0	0	0			0	1	0	0		1
15	23	26	29	30	TEDOLDI Guido - guidoio65	31	1	4	12		
	0	0	1				1		0		2
16	24	27	30	31	CRISCIONE Francesco - CapaCris	32	2	5	13		
1	0	0				0	1	0	0		2
17	25	28	31	32	SORCINELLI Andrea - bupalo	33	3	6	14		
0	0	0	1			1	0	0	1		3
18	26	29	32	33	ANSANI Salvatore - ansani	1	4	7	15		
0	0	0	0			1	0	0	0		1

## Prenotazioni di tornei

TORNEI PER E-MAIL		
MAGISTRALI A 5 GIOCATORI	OPEN A 5 GIOCATORI	TEMATICI A 5 GIOCATORI
	Marino Francesco	
	Bruno Guido	
	Carrettoni Angelo	
	Besozzi Dino	

TORNEI OPEN SULLA PIATTAFORMA LICHESS	TORNEI POSTALI
OPEN A 9 GIOCATORI	OPEN A 5 GIOCATORI
Sorcinelli Andrea	Malori Marcello
	Bertoli Franco

Per prenotarsi ad uno o più tornei occorre darne comunicazione al Segretario Generale dei tornei Luciano Nucci, e-mail [nucci.luciano@gmail.com](mailto:nucci.luciano@gmail.com) indicando: nome, cognome, account di posta elettronica e, limitatamente ai tornei telefonici, il recapito telefonico.

<b>ALBO D. T. ASIAS</b>	
<b>Arbitri Internazionali</b>	
BUONOCORE	Giuseppe
<b>Arbitri Senior ASIAS</b>	
COLUCCI	Pasquale
<b>Arbitri Nazionali ASIAS</b>	
BALOSETTI	Davide
LAUDATI	Lelio
NUCCI	Luciano
<b>Arbitri ASIAS</b>	
ANDREOLI	Alfredo
BALACCO	Giuseppe
CESARO	Michele
CESETTI	Claudio
COLLOBIANO	Alberto
CONTE	Massimiliano
FERRARI	Cristiano
GIOVANNINI	Ettore
SERRAJOTTO	Marino
VASTANO	Ciro
VINCIGUERRA	Riccardo

<b>NUOVI SOCI ANNO 2023</b>			
<b>COGNOME</b>	<b>NOME</b>	<b>PROV.</b>	<b>CATEGORIA</b>
ACCURSO	SIMONE	FI	NC
ANSANI	SALVATORE	CZ	NC
COVA	PAOLO	PR	NC
GIUSEPPONI	STEFANO	RM	NC
GRAMICCIA	PAOLO	RM	NC
LA CARRUBBA	DANIELE	RM	NC
LIBURDI	IVANO	RM	NC
SECONDI	ALBERTO	MI	NC
TONSO	DAVIDE	VC	NC
TORRIANO	ENZO	AL	NC
PIETROCOLA	ROBERTO	VA	CM
MANEA	SILVIA	TA	NC
PIZZASEGOLA	CHRISTIAN	BO	NC
ZANELLO	GABRIEL	VC	NC
VINCI	FRANCESCA	FI	NC
COSTANTINI	ALBERTO	PN	NC
TALONE	MASSIMO	LT	NC
FILACI	SIMONE	RM	NC

## Elenco soci al 1 Dicembre 2023

N.	Cod	Cognome	Nome	Cat. Asias	Elo Asias
1	542	ACCURSO	Simone	N	1718
2	112	ADINOLFI	Alfredo	CM	2169
3	144	AGOSTINELLI	Andrea	N	1800
4	001	ALBANO	Vito	N	1800
5	492	ALMICI	Daniele	N	1800
6	153	AMETRANO	Anton Giulio	N	1800
7	440	AMOVILLI	Mauro	M	2250
8	163	ANDREOLI	Alfredo	N	1800
9	171	ANDREOZZI	Paolo	N	1800
10	543	ANSANI	Salvatore	N	1672
11	120	ANTEI	Tiziano	N	1800
12	229	ARBRILE	Giuseppe	M	2386
13	433	ATTINA'	Rodolfo	N	1800
14	501	AUDINO	Marco	N	1886
15	005	BALACCO	Giuseppe	CM	2059
16	422	BALDASCINO	Elpidio	N	1800
17	406	BALESTRA	Stefano	N	1715
18	127	BALOSETTI	Davide	CM	2015
19	418	BARAVALLE	Maurizio	N	1800
20	151	BARTALINI	Chiara	M	2305
21	167	BASCETTA	Biagio	IM-lccf	2191
22	448	BELLI	Michela	N	1804
23	203	BELLIPANNI	Pietro	CM	2055
24	323	BELLISARIO	Carlo	N	1675
25	270	BENA'	Ermanno	N	1800
26	357	BENUSSI	Alberto	M	2188
27	473	BERGAMASCHI	Elia	N	1800
28	478	BERNA	Stefano	CM	2028
29	390	BERTAGGIA	Andrea	CM	2170
30	365	BERTAGGIA	Mirco	CM	2115
31	268	BERTAGNOLLI	Gerhard	CM	2068
32	463	BERTOLI	Franco	CM	2008
33	520	BERTOLINO	Giampaolo	N	1800
34	456	BERTONI	Massimiliano	CM	2020
35	210	BESOZZI	Ferdinando	M	2231
36	517	BIANCHI	Giorgio	N	1800
37	007	BIANCHIN	Roberto	CM	2147
38	487	BIANCHINI	Massimo	N	1800
39	409	BIGAGLI	Rodolfo	CM	2000
40	431	BIONDI	Massimo	CM	2000
41	224	BLASI	Sergio	CM	2099

42	391	BLONNA	Michele	CM	2000
43	225	BOCCIA	Mattia Mario	SIM-lccf	2436
44	500	BOCCUNI	Virginia	N	1800
45	369	BOE	Roberto	N	1800
46	446	BOI	Paolo	CM	2107
47	202	BONARETTI	Alberto	N	1887
48	412	BONATTI	Aldo	CM	1898
49	246	BONDI	Andrea	M	2385
50	355	BONGIOVANNI	Marco	M	2217
51	312	BONOLDI	Fabio	CM	2041
52	321	BONUGLI	Carlo	M	2200
53	493	BORDI	Emanuele	N	1800
54	172	BORGIA	Massimo	N	1800
55	192	BORINO	Paolo	CM	2000
56	518	BRESCIANI	Luca	N	1800
57	532	BRUNI	Andrea	N	1800
58	486	BRUNO	Guido	N	1836
59	339	BUONAMANO	Fabio	N	1843
60	368	BUSOLO	Paolo	N	1776
61	441	CALABRESE	Claudio	CM	2113
62	185	CALANDRI	Fausto	SIM-lccf	2432
63	345	CAPONE	Giuseppe	N	1721
64	168	CAPONI	Saverio	CM	2000
65	209	CAPUTI	Giuliano	CM	1889
66	013	CAPUZZI	Gabriele Ettore	N	1820
67	531	CARFORA	Alfonso	N	1847
68	126	CARNEMOLLA	Giampaolo	CM	2155
69	349	CARRETTONI	Angelo	M	2193
70	015	CASALEGNO	Giorgio	N	1800
71	378	CASCONE	Giuseppe	N	1639
72	131	CASELLA	Sergio	CM	1980
73	442	CASSANO	Roberto	N	1800
74	233	CASTALDI	Erminio	N	1800
75	247	CASTALDINI	Marzia	N	1800
76	343	CASTIGLIONE	Umberto	CM	2192
77	206	CATTANEO	Piero	N	1800
78	513	CATTONI	Luca	CM	2033
79	515	CAUTIERO	Pietro	N	1876
80	360	CAVALCANTI	Bruno	M	2252
81	411	CE'	Saverio	N	1879
82	166	CECCHI	Mauro	CM	2066
83	143	CELLA	Carmelo	N	1800
84	332	CERINA DINI	Antonio	N	1800
85	016	CERRATO	Roberto	IM-lccf	2467



86	335	CERVELLI	Vito Riccardo	N	1663
87	447	CESARO	Michele	CM	2050
88	152	CESETTI	Claudio	GM-iccf	2581
89	386	CHIAPPONI	Paola	N	1800
90	438	CHIAVARELLI	Luigi	N	1800
91	396	CHICCO	Giancarlo	N	1800
92	428	CHIRICHELLA	Giampiero	N	1800
93	403	CIANCARINI	Paolo	CM	2077
94	119	CIARAMELLA	Antonio	N	1752
95	485	COCORULLO	Nino	N	1800
96	204	COLIO	Bruno	N	1800
97	018	COLLOBIANO	Alberto	M	2174
98	395	COLOMBO	Fabio	CM	2103
99	019	COLUCCI	Andreina	M	2200
100	020	COLUCCI	Giuseppina	N	1800
101	021	COLUCCI	Maria	N	1853
102	022	COLUCCI	Pasquale	M	2202
103	419	CONTE	Massimiliano	N	1787
104	497	CONTI	Giacomo	N	1800
105	387	CORRENTE	Onofrio	N	1800
106	524	CORSINI	Leonardo	N	1826
107	284	CORTESE	Lina	N	1800
108	281	COSTA	Armando	N	1800
109	557	COSTANTINI	Alberto	N	1800
110	544	COVA	Paolo	N	1850
111	481	CRISCIONE	Francesco	N	1690
112	245	CUNATI	Valerio	N	1800
113	248	CUOMO	Salvatore	CM	2153
114	024	CUSIMANO	Salvatore	N	1800
115	232	DAFFRA	Claudio	N	1800
116	178	DALMASSO	Emanuele	N	1832
117	149	DANZILLI	Sabato	N	1800
118	142	DATTOLI	Lucio	N	1800
119	458	DE ANGELIS	Tonino	N	1800
120	521	DE BLASIO	Massimo	GM-ICCF	2501
121	362	DE FILIPPIS	Francesco	MS-Asigc	2409
122	435	DE GUGLIELMO	Pasquale	N	1800
123	251	DE LILLO	Michele	M	2234
124	341	DE VITA	Davide	N	1800
125	125	DE VITO	Giovanni	N	1886
126	177	DECARO	Danilo	N	1683
127	154	DELFINO	Luigi	M	2236
128	188	DELLAPIA	Paola	N	1800

129	506	DELLE DONNE	Nicola	N	1800
130	025	DENOZZA	Mauro	N	1800
131	467	DESSI'	Luca	N	1800
132	423	DI BERNARDINO	Ernesto	N	1800
133	529	DI DOMENICO	Marco	N	1843
134	528	DIENA	Giovanni	M	2200
135	148	DI GISI	Umberto	N	1857
136	027	DI IORIO	Francesco	N	1800
137	374	DI PIAZZA	Patrizio	N	1800
138	505	DI STEFANO	Danilo	N	1800
139	028	DI TUCCI	Benedetto	CM	2000
140	509	DI VINCENZO	Giuseppe	N	1800
141	026	D'INCECCO	Stefano	N	1781
142	029	DINUZZI	Vito	N	1800
143	135	DONADIO	Andrea	CM	2000
144	221	DONESI	Pina	N	1800
145	030	DORATI	Giuseppe	M	2200
146	498	DORONZO	Vincenzo Rosario	N	1800
147	313	DUBINI	Rolando	M	2200
148	211	DUCCI	Roberto	M	2243
149	429	D'URBANO	Wolfango	N	1756
150	254	ELISEI	Bruno	N	1929
151	454	ERBETTA	Claudio	N	1800
152	155	ESPOSITO	Luigi	N	1778
153	179	FABRI	Luca	M	2358
154	504	FALCARIN	Paolo	N	1800
155	032	FALCO	Nicola	N	1800
156	354	FEDELI	Luciano	CM	2009
157	226	FELICINI	Samuela	N	1800
158	375	FERLITO	Gianfelice	CM	1934
159	459	FERRANTE	Alessandro	N	1800
160	366	FERRARI	Cristiano	CM	1908
161	559	FILACI	Simone	N	1769
162	510	FILIPPI	Giulio	N	1704
163	033	FINELLI	Amedeo	N	1800
164	034	FIORE	Valerio	CM	2000
165	351	FIorentino	Vincenzo	CM	2162
166	150	FONTANA	Francesco	N	1800
167	439	FORNAI	Francesco	N	1756
168	468	FORNARO	Massimo	N	1750
169	269	FRACASSA	Massimo	N	1800
170	336	FRANCESCONE	Giovanni	M	2214
171	115	FRANCHINI	Gabriele	FM-Fide	2211
172	249	FRANCO P.	Alessandro	N	1684

173	383	FRATTARELLI	Italo	N	1846
174	511	FRIGIERI	Simone	N	1800
175	437	FRIZZA	Silvano	CM	2093
176	404	FRIZZARIN	Andrea	N	1800
177	340	GAGLIARDINI	Luca	N	1958
178	455	GALASSO	Umberto	N	1800
179	353	GALVAN	Gaetano	M	2180
180	427	GATTI	Daniele	N	1800
181	407	GENNACCARI	Guido	N	1800
182	397	GERVASI	Giancarlo	MF	2307
183	137	GIOVANNINI	Ettore	N	1804
184	401	GIUFFRIDA	Antonio	CM	1995
185	545	GIUSEPPONI	Stefano	N	1768
186	474	GIUSTI	Andrea	N	1800
187	538	GRAMICCIA	Massimiliano	N	1800
188	546	GRAMICCIA	Paolo	N	1781
189	450	GRAMIGNANI	Rita	CM	2025
190	425	GRASSO	Sergio Sebastiano	N	1800
191	037	GRAZIANI	Sergio	N	1910
192	141	GRECH	Gerlando	N	1858
193	494	GRIENTI	Giorgio	N	1800
194	382	GUALTIERI	Primo	N	1823
195	038	GUERRIERO	Caterina	N	1800
196	039	GUERRIERO	Mario	N	1800
197	457	GUIDI	Marco	N	1782
198	499	HUGGIAS	Walter	N	1800
199	302	IASELLI	Michele	M	2279
200	537	INCARADONA	Maurizio	N	1800
201	547	LA CARRUBBA	Daniele	N	1630
202	044	LA ROSA	Massimo	N	1937
203	283	LAGHETTI	Gaetano	IM-lccf	2455
204	130	LAPENNA	Antonio	M	2248
205	253	LAUDATI	Adriano	CM	2137
206	045	LAUDATI	Lelio	N	1891
207	483	LAUREL	Leonardo	N	1800
208	380	LEONE	Cataldo	M	2132
209	046	LEONE	Maurizio	N	1800
210	548	LIBURDI	Ivano	N	1711
211	299	LIMOLI	Patrizia	N	1688
212	525	LIUZZA	Marco Tullio	N	1800
213	047	LO CONTE	Vittorio	CM	2113
214	484	LONGO	Nicola	N	1722
215	398	LUCCI	Mirco	N	1726
216	176	LUPO	Francesco	N	1897

217	482	MADIA	Nicola	N	1652
218	443	MAGANUCO	Marco	N	1702
219	393	MACCAPAN	Fabio	CM	1944
220	347	MACCHIA	Giovanni	CM	2060
221	508	MACRINI	Giovanni	N	1800
222	448	MAGGI	Fabrizio	CM	2140
223	050	MAGGIORA	Aldo	N	1800
224	333	MAGRI	Maurizio	N	1800
225	530	MAIORANO	Raffaele	N	1842
226	381	MALORI	Marcello	N	1567
227	334	MANCONE	Stefano	N	1800
228	553	MANEA	Silvia	N	1800
229	379	MANICONE	Giovanni	N	1617
230	464	MARANGON	Matteo	N	1599
231	164	MARCHELLO	Massimo	N	1800
232	239	MARIANI	Danilo	N	1780
233	051	MARINO	Francesco	CM	2104
234	134	MARINO	Vincenzo	N	1800
235	109	MARTINO	Enzo	N	1800
236	462	MARTURANO	Marco	CM	2124
237	052	MASCETRA	Nicola	N	1846
238	118	MASIERO	Luigi	N	1800
239	356	MASTRONARDI	Donato	CM	2189
240	124	MELANDRI	Fabio	N	1741
241	432	MELE	Raffaele	N	1800
242	173	MELOTTI	Dario	N	1949
243	252	MENEGHETTI	Juri	N	1862
244	121	MENNITTO	Roberto	N	1800
245	402	MESSINA	Francesco	CM	2019
246	436	MILANI	Oscar	CM	2065
247	122	MINGIONE	Luigi	N	1800
248	370	MINISTRINI	Ivan	N	1800
249	516	MODENA	Lorenzo	N	1800
250	181	MODESTINO	Marco	M	2217
251	503	MOLINELLI	Luigi	N	1800
252	416	MONTANARI	Vittorio	N	1884
253	453	MORISI	Fabio	N	1800
254	475	MOROSI	Ugo Maria	N	1800
255	507	MUNARETTO	Massimiliano	N	1800
256	476	MURESU	Davide	N	1800
257	228	NANNI	Marco	N	1800
258	187	NEGRONI	Giovanni	N	1800
259	434	NICOLO'	Filippo	CM	2027
260	352	NICOTERA	Alessandro	M	2164
261	116	NIGLIO	Biagio	N	1635

262	138	NISTRI	Paolo	N	1800
263	304	NUCCI	Luciano	M	2228
264	363	NUDO	Davide	N	1779
265	388	NUNNARI	Massimo	CM	2039
266	267	OLDRATI	Pietro	CM	2056
267	472	OPPICI	Gabriele	CM	2352
268	389	PACCHIARINI	Marco	IM-lccf	2412
269	451	PACCIONE	Patrizio	N	1809
270	519	PAGANI	Maddalena	N	1689
271	344	PAGLIA	Angelo	N	1756
272	255	PAJER	Walter	N	1806
273	424	PALLOTTI	Riccardo	N	1800
274	208	PANNULLO	Umberto	MS-Asigc	2314
275	123	PARISI	Cosimo	CM	2171
276	385	PARODI	Pierbruno	N	1787
277	488	PASSACANTILLI	Pietro	N	1800
278	400	PATRIARCA	Giovanni	N	1933
279	466	PAULESU	Sebastiano	CM	2127
280	117	PAUSELLI	Claudio	N	1800
281	430	PAVONI	Flavio	IM-lccf	2321
282	449	PEIRCE	Andrea	N	1719
283	174	PELLEGRINI	Pietro	N	1794
284	371	PELLICONI	Vanes	CM	2061
285	491	PENSIERO	Filippo	N	1800
286	358	PEPE	Savino	M	2249
287	359	PERINI	Giampaolo	M	2207
288	236	PERRICONE	Michele	N	1771
289	477	PERUCH	Ettore	N	1743
290	417	PEVERIERI	Alfredo	N	1874
291	552	PIETROCOLA	Roberto	CM	2077
292	384	PILOTTA	Marcello	N	1970
293	060	PIOLI	Franco	N	1800
294	534	PIREDDA	Giuseppe	N	1800
295	136	PISCOPIA	Carmela	CM	2036
296	502	PLIZZARI	Alessio	N	1800
297	132	PMIROTTO	Filiberto	N	1954
298	554	PIZZASEGOLA	Christian	N	1753
299	061	PIZZI	Gaetano	N	1800
300	414	POMPA	Alessandro	M	2117
301	496	PONTICIELLO	Aniello	N	1800
302	062	PORCELLI	Vincenzo	N	1800
303	207	PORCELLI	Danny	M	2343
304	285	PRENCIPE	Gaetano Antonio	N	1945
305	146	PROIETTI	Costantino	N	1936
306	331	PROLA	Maurizio	N	1947

307	227	PUZO	Massimiliano	N	1800
308	180	QUERCI	Alessandro	M	2302
309	536	RACCAH	Ascer	N	1800
310	066	RAUSEO	Emilio	N	1800
311	129	REBAUDO	Nino	CM	2000
312	068	RICCI	Massimo	N	1800
313	191	RIEGLER	Alessandra	LGM-lccf	2286
314	469	RIGOTTI	Nereo	N	1800
315	070	RVA	Claudio	N	1800
316	261	RIZZO	Carmine	N	1800
317	526	ROGO	Francesco	N	1800
318	533	ROMANAZZI	Antonio	N	1800
319	465	ROMITO	Donato	N	1809
320	189	ROTTONDI	Pierpaolo	N	1800
321	523	RUBINO	Salvatore	N	1800
322	077	RUMIANO	Roberto	N	1800
323	377	SALVARIO	Marco	N	1956
324	010	SALVATORE	Carmine	MS-Asigc	2336
325	376	SALVEMINI	Fabio	N	1661
326	372	SANNA	Marco	N	1819
327	140	SANTANGELO	Nicola	CM	2074
328	444	SANTUCCI	Antonio	N	1800
329	222	SCAVO	Santo	N	1643
330	512	SCHILLECI	Calogero	N	1800
331	303	SECCHI	Dino	M	2398
332	549	SECONDI	Alberto	N	1738
333	338	SENESI	Antonio	N	1800
334	084	SENI	Enrico	N	1832
335	527	SENSEI	Maurizio	N	1800
336	361	SERRAJOTTO	Marino	M	2198
337	083	SERTORIO	Carlo	N	1800
338	540	SIRAGUSA	Damiano	N	1800
339	471	SOLDANO	Michele	N	1800
340	190	SORCINELLI	Andrea	N	1930
341	186	SORRENTINO	Michele	N	1876
342	420	SPADARO	Mario	N	1800
343	426	SPADARO	Carmelo A.	N	1800
344	089	SPINA	Pasquale	N	1800
345	445	SPINA	Giorgio	N	1905
346	088	SPINELLI	Raffaele	N	1800
347	480	SPINELLO	Maurizio	N	1728
348	399	STAGO	Raffaele	N	1800
349	161	STALTARI	Giuseppe	N	1703
350	231	STIPANI	Leontino	M	2200

307	227	PUZO	Massimiliano	N	1800
308	180	QUERCI	Alessandro	M	2302
309	536	RACCAH	Ascer	N	1800
310	066	RAUSEO	Emilio	N	1800
311	129	REBAUDO	Nino	CM	2000
312	068	RICCI	Massimo	N	1800
313	191	RIEGLER	Alessandra	LGM-lccf	2286
314	469	RIGOTTI	Nereo	N	1800
315	070	RVA	Claudio	N	1800
316	261	RIZZO	Carmine	N	1800
317	526	ROGO	Francesco	N	1800
318	533	ROMANAZZI	Antonio	N	1800
319	465	ROMITO	Donato	N	1809
320	189	ROTTONDI	Pierpaolo	N	1800
321	523	RUBINO	Salvatore	N	1800
322	077	RUMIANO	Roberto	N	1800
323	377	SALVARIO	Marco	N	1956
324	010	SALVATORE	Carmine	MS-Asigc	2336
325	376	SALVEMINI	Fabio	N	1661
326	372	SANNA	Marco	N	1819
327	140	SANTANGELO	Nicola	CM	2074
328	444	SANTUCCI	Antonio	N	1800
329	222	SCAVO	Santo	N	1643
330	512	SCHILLECI	Calogero	N	1800
331	303	SECCHI	Dino	M	2398
332	549	SECONDI	Alberto	N	1738
333	338	SENESI	Antonio	N	1800
334	084	SENI	Enrico	N	1832
335	527	SENSEI	Maurizio	N	1800
336	361	SERRAJOTTO	Marino	M	2182
337	083	SERTORIO	Carlo	N	1800
338	540	SIRAGUSA	Damiano	N	1764
339	471	SOLDANO	Michele	N	1884
340	190	SORCINELLI	Andrea	N	1888
341	186	SORRENTINO	Michele	N	1876
342	420	SPADARO	Mario	N	1800
343	426	SPADARO	Carmelo A.	N	1800
344	089	SPINA	Pasquale	N	1800
345	445	SPINA	Giorgio	N	1905
346	088	SPINELLI	Raffaele	N	1800
347	480	SPINELLO	Maurizio	N	1706
348	399	STAGO	Raffaele	N	1800
349	161	STALTARI	Giuseppe	N	1703
350	231	STIPANI	Leontino	M	2200
351	558	TALONE	Massimo	N	1872

352	337	TARELLI	Daniele	N	1963
353	514	TEDOLDI	Guido	N	1742
354	470	TIRELLI	Stefano	N	1800
355	092	TOGNOLA	Paolo	N	1800
356	550	TONSO	Davide	N	1744
357	223	TORASSA	Giuseppe	M	2200
358	128	TORO	Simone	N	1800
359	551	TORRIANO	Enzo	N	1783
360	250	TRAMACERE	Salvatore	M	2233
361	522	TRANQUILLI	Marco	N	1800
362	133	TRANQUILLO	Massimo	N	1789
363	461	TREZZI	Stefano	N	1864
364	097	TRIPPI	Nicolò	N	1920
365	405	TROIA	Matteo	M	2133
366	098	TRONCOSSI	Luca	M	2371
367	413	VACCA	Cesare	N	1818
368	539	VALERIO	Lorenzo	N	1800
369	346	VANNICOLA	Roberto	CM	2066
370	282	VANNINI	Marco	N	1695
371	170	VASTANO	Ciro	N	1800
372	421	VERDE	Giuseppe	N	1800
373	184	VESPE	Francesco	M	2200
374	541	VETRANO	Lorenzo	N	1917
375	392	VIAGGI	Stefano	CM	2017
376	535	VILONE	Rino	N	1800
377	556	VINCI	Francesca	N	1767
378	415	VIVIANI	Enrico	M	2216
379	490	VIVONA	Giuseppe	N	1768
380	489	VOCE	Bruno	N	1800
381	408	VOLIANI	Mauro	IM-lccf	2389
382	240	ZACCARIA	Vincenzo	CM	1941
383	410	ZANCHETTA	Nicola	CM	2081
384	555	ZANELLO	Gabriel	N	1843
385	460	ZANINOTTO	Franco	MF	2065
386	342	ZANNONI	Gianni	N	1936
387	107	ZINGARETTI	Primo	N	1975
388	364	ZOTTI	Enrico	CM	2000



## Lo Staff dell'ASIAS

Presidente:	Matteo Troia
Vice Presidente:	Salvatore Tramacere
Consiglieri:	Andrea Bertaggia, Michele Blonna, Alberto Collobiano, Primo Zingaretti, Luciano Nucci
Segretario Generale Tornei:	Luciano Nucci
Nazionale ASIAS:	Pasquale Colucci
Tornei Facebook, telefonici e piattaforme on-line:	Andrea Bertaggia, Matteo Troia
Archivista partite:	Salvatore Tramacere
Comunicazione:	Claudio Cesetti
Grafica:	Valerio Fiore, Vincenzo Martino, Carmela Piscopia
Web Master:	<b>Vacante</b>
Marketing:	Alberto Collobiano (Responsabile), Michele Blonna, Pasquale Colucci, Andrea Bertaggia
Newsletter:	Filiberto Pivrotto (da Gennaio 2022)

## Porta Portęszę

Coloro che desiderino pubblicare inserzioni relative a materiale scacchistico (libri, scacchiere, gadget, etc.) possono farne richiesta via e-mail a: [arroccolungo@alice.it](mailto:arroccolungo@alice.it) indicando il proprio nome, cognome ed indirizzo di posta elettronica.