



## Associazione Scacchistica Italiana Amici Sumus

**Newsletter N° 106**

**Marzo 2024**



**Redazione e grafica:**  
**Logo A.S.I.A.S.:**

**Pasquale Colucci**  
**Valerio Fiore - Enzo Martino**

**Hanno collaborato a questo numero:**

**Pasquale Colucci**

**Luciano Nucci**

**Lina Cortese**

**Daniel Perone**

**Daniele Gatti**

**Filiberto Pivrotto**

**Federico Manca**

**Matteo Troia**

## Indice

pagina

1. Editoriale di M. Troia	<b>4</b>
2. Bando del 9 Campionato Italaiano Magistrale ASIAS	<b>5</b>
3. Bando del 6 Campionato Italaiano Nazionale ASIAS	<b>7</b>
4. Scacchi a colori di L. Cortese	<b>9</b>
5. La tecnica dei finali di F. Manca	<b>10</b>
6. Nuove idee? di D. Perone	<b>13</b>
7. L'angolo del problema di D. Gatti	<b>15</b>
8. Attivita' agonistica nazionale di L. Nucci	<b>18</b>
9. Prenotazione tornei di L. Nucci	<b>21</b>
10. Albo D.T. - Elenco nuovi soci di L.Nucci	<b>22</b>
11. Elenco soci di L. Nucci	<b>23</b>
12. Lo Staff di ASIAS – Porta Portese	<b>33</b>

La presente rivista rappresenta l'Organo Ufficiale dell'Associazione Scacchistica Italiana Amici Sumus e viene inviata gratuitamente ai soci. Per non ricevere più la Newsletter, per inviare articoli o partite, scrivi una e-mail a: [checkmateasias@gmail.com](mailto:checkmateasias@gmail.com)

Gli utenti di Facebook che non ne facessero ancora parte, possono iscriversi al Gruppo "Amici Sumus!" collegandosi al link: <https://www.facebook.com/groups/1455492174702845>

L'ASIAS da inizio anno è presente anche su INSTAGRAM: per accedere alla pagina cliccare sul link: [https://www.instagram.com/asias\\_officialpage/](https://www.instagram.com/asias_officialpage/) (978 followers alla data del 31/12/2021)

## File partite

I soci che desiderino ricevere via e-mail il file delle partite giocate nei tornei ASIAS ne possono fare richiesta al Responsabile **Salvatore Tramacere** e-mail: [telescacchi@yahoo.it](mailto:telescacchi@yahoo.it)

## Editoriale

Cari lettori,

un pensiero in apertura a Biagio Bascetta, nostro socio e lettore che di recente ci ha lasciato.

Ricordo a tutti che a breve chiuderanno le iscrizioni per i consueti campionati organizzati dall'ASIAS, i quali come lo scorso anno si svolgeranno sulla piattaforma di Lichess.

Il "Magistrale" è aperto a tutti coloro che abbiano un Elo superiore ai 1999 punti, mentre il "Nazionale" è riservato ai giocatori con punteggio inferiore alla soglia 2000.

Per ulteriori informazioni vi rimando ai relativi bandi pubblicati nelle successive pagine della Newsletter.

Vi rammento sempre il gruppo su Lichess "ASIAS" gestito dal nostro Luciano Nucci, il quale con grande dedizione settimanalmente fornisce aggiornamenti relativi ai tornei in corso. Questo il link per richiedere l'iscrizione: <https://lichess.org/team/asias>.

Sono poi sempre aperte le iscrizioni a tutti gli altri tornei open che organizziamo, su Lichess e via email. Per iscriversi inviare una email a Luciano Nucci.

Ci complimentiamo con il Consigliere Luciano Nucci che in ambito ICCF ha ottenuto la prima norma del titolo di Correspondence Chess Expert (CCE), il primo titolo Internazionale.

Un altro Consigliere, Salvatore Tramacere, ha trionfato nell'ambito del Memorial a squadre per nazioni "Horst Rittner". Per lui 7,5 punti, frutto di 3 vittorie e 9 pareggi.

Roberto Pietrocola sempre in ambito ICCF ha vinto il torneo "S-Open/8 - pr 90" con 4 punti, frutto di 2 vittorie e 4 pareggi.

In ambito UISP invece Massimo De Blasio ha vinto la prima tappa del trofeo della Sabina, a Poggio Mirteto. Per lui 5,5 punti, frutto di 5 vittorie e 1 solo pareggio.

Infine diamo il Benvenuto al nuovo socio Fabio Nini, da Roma.

Il Presidente

Matteo Troia



## L' A.S.I.A.S.

Indice e organizza

### 9° CAMPIONATO MAGISTRALE ASI AS

- a. Il torneo, a partecipazione gratuita, verrà disputato sulla piattaforma lichess ed è riservato ai soci ASI AS con Elo superiore a 1999 al 1° dicembre 2023 e sarà valido per le variazioni Elo ASI AS.
- b. La manifestazione avrà inizio il 1° aprile 2024 e terminerà il 31 dicembre 2024.
- c. Ogni partecipante giocherà 8/10 partite contro altrettanti avversari (il numero delle partite dipenderà dal numero degli iscritti).
- d. Per gli accoppiamenti, a seconda del numero di partecipanti, verrà utilizzato il sistema semplice all'italiana o il sistema Silli.
- e. In caso di parità tra due o più giocatori, per lo spareggio verrà utilizzato il sistema Sonneborn-Berger in caso di sistema all'italiana ed il Buholz in caso di sistema Silli.

#### **Requisiti di partecipazione**

Per poter partecipare è necessario disporre di un account Lichess (gratuito) e non è consentita la partecipazione come giocatore "anonimo".

#### **Modalità di gioco**

Il torneo si svolge in modalità "corrispondenza" (cadenza 3 gg. per la singola mossa, il tempo risparmiato non si accumula) utilizzando la piattaforma Lichess all'indirizzo: [www.lichess.org](http://www.lichess.org) ed è valido anche per le variazioni Elo Lichess in caso di partite classificate.

## **Iscrizioni**

Le iscrizioni devono essere effettuate sul sito VESUS <https://vesus.org/tournament/iQNuKykb> improrogabilmente entro le ore **23,00** del **15 marzo 2024** salvo chiusura anticipata. Una volta effettuata l'iscrizione, sarà obbligatorio – pena l'esclusione dal torneo – comunicare al Responsabile del torneo il nickname relativo al proprio account Lichess all'indirizzo: [lucianonucci@myyahoo.com](mailto:lucianonucci@myyahoo.com)

## **PREMI**

E-books ASIAS per i primi 3 classificati.

Attestato di partecipazione per tutti i partecipanti.

L'ASIAS si riserva, in base al numero degli iscritti, di aggiungere ulteriori premi.



## L' A.S.I.A.S.

Indice e organizza

### 6° CAMPIONATO NAZIONALE ASIAS

- f. Il torneo, a partecipazione gratuita, verrà disputato sulla piattaforma lichess ed è riservato ai soci ASIAS con Elo inferiore a 2000 al 1° dicembre 2023 e sarà valido per le variazioni Elo ASIAS.
- g. La manifestazione avrà inizio il 1° aprile 2024 e terminerà il 31 dicembre 2024.
- h. Ogni partecipante giocherà 8/10 partite contro altrettanti avversari (il numero delle partite dipenderà dal numero degli iscritti).
- i. Per gli accoppiamenti, a seconda del numero di partecipanti, verrà utilizzato il sistema semplice all'italiana o il sistema Silli.
- j. In caso di parità tra due o più giocatori, per lo spareggio verrà utilizzato il sistema Sonneborn-Berger in caso di sistema all'italiana ed il Buholz in caso di sistema Silli.

#### **Requisiti di partecipazione**

Per poter partecipare è necessario disporre di un account Lichess (gratuito) e non è consentita la partecipazione come giocatore "anonimo".

#### **Modalità di gioco**

Il torneo si svolge in modalità "corrispondenza" (cadenza 3 gg. per la singola mossa, il tempo risparmiato non si accumula) utilizzando la piattaforma Lichess all'indirizzo: [www.lichess.org](http://www.lichess.org) ed è valido anche per le variazioni Elo Lichess in caso di partite classificate.

## Iscrizioni

Le iscrizioni devono essere effettuate sul sito VESUS <http://vesus.org/tournament/8r9njsCj> improrogabilmente entro le ore **23,00** del **15 marzo 2024** salvo chiusura anticipata. Una volta effettuata l'iscrizione, sarà obbligatorio – pena l'esclusione dal torneo – comunicare al Responsabile del torneo il nickname relativo al proprio account Lichess all'indirizzo: [lucianonucci@myyahoo.com](mailto:lucianonucci@myyahoo.com)

## PREMI

E- books ASIAS per i primi 3 classificati.

Attestato di partecipazione per tutti i partecipanti.

L'ASIAS si riserva, in base al numero degli iscritti, di aggiungere ulteriori premi.



## Scacchi a colori

di Lina CORTESE

Guardate queste persone che gozzovigliano tutto il giorno senza fare il minimo uso della loro mente: che squallore.

Non c'è forse il gioco degli scacchi o la dama?

Che giochino: sarà sempre meglio che non far niente!

**Confucio**

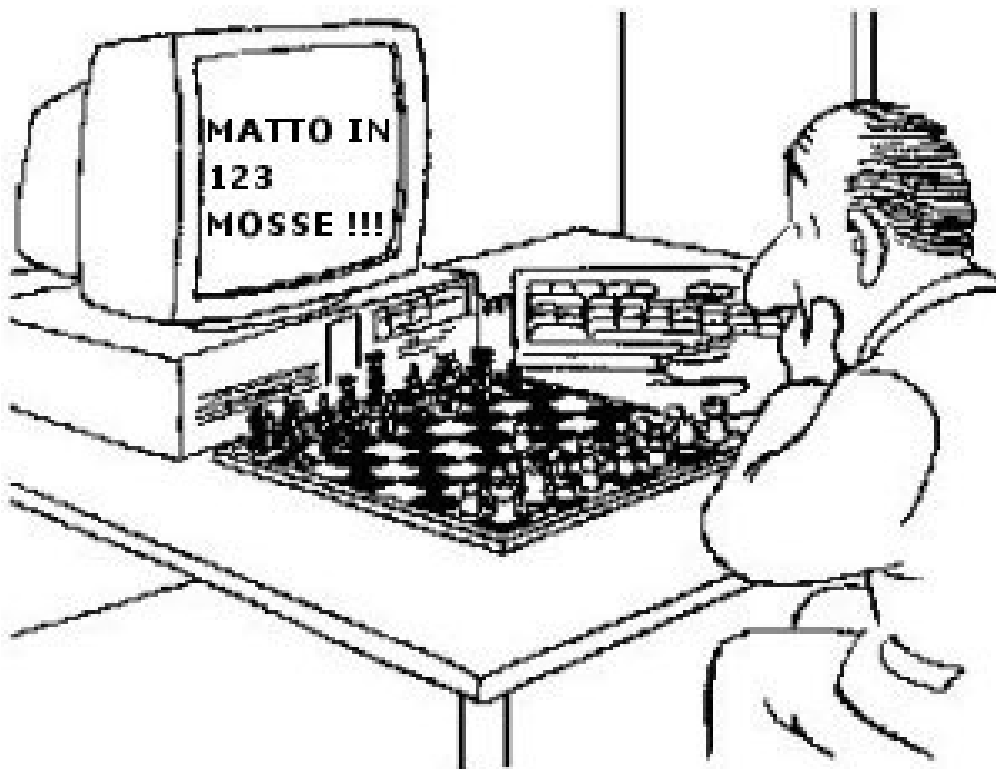

## La tecnica dei finali

(Federico Manca)

Ho pensato di mostrare un interessante finale da me giocato con il Nero contro Alessandro Bonafede, al Campionato Italiano Assoluto di Martina Franca del 2007. La posizione del diagramma non lascia spazio a dubbi su chi potrebbe vincere la partita. Il Bianco ha due pedoni liberi, mentre il Nero non sembra avere nessun compenso in cambio.

**Bonafede,Alessandro (2279) – Manca,Federico (2405) (B07)**

ITA-ch 67th Martina Franca (3), 25.11.2007

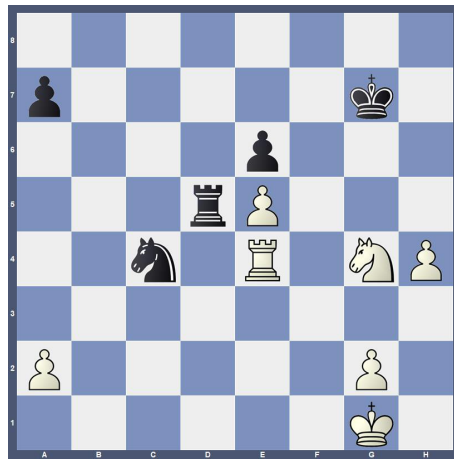

Posizione dopo 35. Re4

**35... ♖b6 36. ♔f2 ♖a5 37. Re2?!**

(Bisognava attivare il Re in modo da sostenere l'avanzata del pedone h, ecco un possibile seguito 37. h5! ♖xa2+ 38. ♔g3 a5 39. h6+ ♔g6 40. ♖f4 ♖d5 41. ♖f8 a4 42. ♖g8+ ♔h7 43. ♖g7+ ♔h8 44. ♖f6! ♖xf6 45. exf6+-)

**37... ♖d5 38. ♖b2** (38. h5 ♖c3)

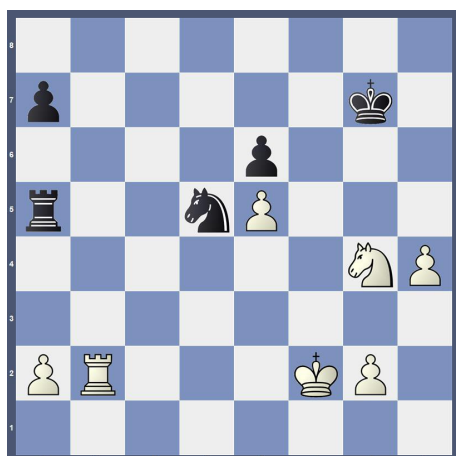

**38...♔g6!**

(Prima che il Re rimanga imprigionato sulla settima traversa ho pensato di attivarlo. Dal punto di vista pratico la scelta migliore.)

**39.♘e3 ♘c3 40.♖b7 ♖xa2+ 41.♔f3**

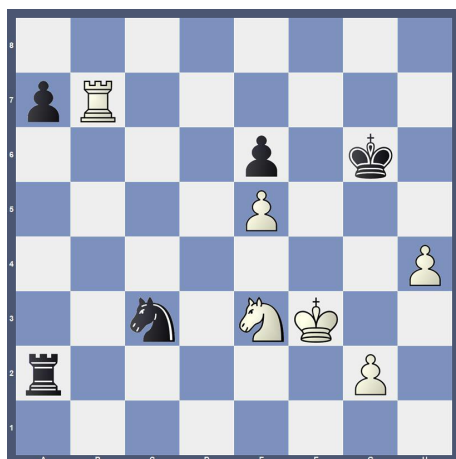

**41...♖a3** (Minaccia ♘d5)

**42.♘c2** (42.♔f4? ♘e2+! dovrebbe essere sufficiente a pareggiare)

**42...♖a4 43.g4 ♘d5!**

(Ora il cavallo del Bianco in c2 farà fatica a ritornare in gioco. Ora da strapersa la posizione del Nero è solo persa!)

**44.♖b3?**

(44.h5+ ♔h6 (44...♔g5? 45.♖g7+) 45.♖b8 ♖f4+ 46.♔g3 ♖e4 47.♖g8 ♖xe5 48.♘d4 con chance concrete di vittoria almeno dal punto di vista pratico.)

44...a5 45.♖a3?! ♕f4+ (45...♖xa3+ 46.♘xa3 a4 dovrebbe assicurare un comodo pareggio)

46.♔g3 ♖c4 47.♘e3 (se 47.♖a2?! a4! (oppure anche 47...♖c3+ 48.♔f2 (48.♔g2?? sarebbe un madornale errore per 48...♖xc2+! 49.♖xc2 ♘e3) 48...♖c4=) )

47...♖c3! 48.♖xc3 ♘xc3 (Ora è proprio patta!)

49.♘c4 a4 50.♘a3 ♘d5 51.♔f3 ♔h6 52.♔e4 ♘e7 53.♔d4 ♘c6+ 54.♔e4 ♘e7 55.♘c4 ♘g6 56.h5 ½-½

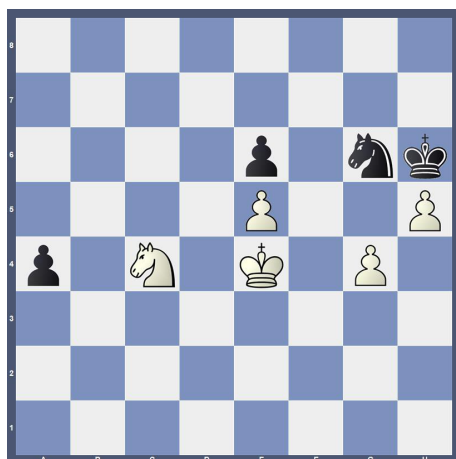

(Accompagnata da una proposta di patta che ho accettato, soddisfatto di aver salvato una posizione critica.)

Federico Manca è nato a Padova nel 1969.

Diventato Maestro nel 1988 e Maestro Internazionale nel 1990, ha conquistato la medaglia di Bronzo come Riserva alle olimpiadi di Novi Sad del 1990.

Due volte vice campione italiano assoluto (1990 e 1993) è inoltre l'autore del libro: *L'Alapin per il giocatore di circolo* (2020)



## Nuove idee?

di Daniel Perone

Quanti anni sono trascorsi dall'invio del primo messaggio scritto su un telefono mobile? Abbastanza per trasformare le comunicazioni nonché le nostre abitudini culturali; l'Informatica e la tecnologia in genere hanno cambiato le nostre vite e ci danno – ad esempio – anche la possibilità di giocare e di studiare le partite di scacchi attraverso Internet.

Oggi su Internet si possono trovare dei video sugli scacchi che favoriscono l'apprendimento e che stimolano l'immaginazione. Ad esempio, “girano” un bel po' di tranelli contro la Difesa Olandese che vi consiglio di vedere se siete scacchisticamente troppo giovani.

Li avete visti? Voi pensate che le idee siano venuti dopo fiumi di analisi?

No, al contrario, queste “nuove idee” sono varianti dell'arciconosciuto matto dell'Imbecille. Sì, in tutti i casi il Bianco può trarre profitto della diagonale d1-h5 oppure della b1-h7. Logicamente il primo giocatore abbisogna della collaborazione, dell'innocenza del suo rivale.

Passiamo a vedere il primo esempio?

**1 d4 f5 2 h3 ♘f6 3 g4?! fxc4 4 hxg4 ♘xc4 5 ♔d3 Cf6? 6 ♜xh7 ♜xh7  
7 ♔g6#**

C'è un altro caso:

**1 d4 f5 2 ♙g5 h6 3 ♙h4 g5 4 ♙g3 f4 5 e3 fxg3?? 6 ♔h5#**

Su quest'ultima versione esiste un noto esempio, di frequente esposto senza nessun dato come se fosse una “creazione” di questi tempi. Mi riferisco alla partita tra **F. Teed** ed **E. Delmar** giocata a New York nell'anno 1896. Peccato che i protagonisti di questa miniatura si perdano dentro la nebbia dei tempi...

Il mondo evolve e con esso evolvono gli scacchi. Sin dal primo abbozzo di partita, scacchi e società vanno prese per mano e certamente il gioco si coinvolge col contesto sociale.

Forse alcuni sorrideranno nel leggere queste cose ma è importante conservare e rispettare le fonti, le idee originali e l'epoca in cui è successo. Non c'è un'altra maniera di conoscere come si evolvono gli scacchi attraverso i secoli.

Adesso vediamo la predetta partita:

**1 d4 f5 2 ♙g5 h6 3 ♙h4 g5 4 ♙g3 f4 5 e3 h5 6 ♙d3 ♜h6??(6...d6) Ora la frittata è fatta 7 ♔xh5+ ♜xh5 8 ♙g6#.**

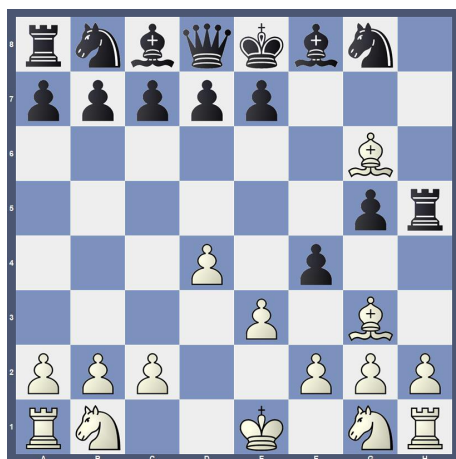

Gradevole, vero?

È comprensibile che i principianti siano attratti da questi giochi tattici, rischiosi e spumeggianti. Per questa ragione ogni tanto nelle partite lampo o rapid si presentano questi impianti e, nella frenesia dello zeinot, talora per il nero scatta il trabocchetto e permette di rivedere i finali romantici del diciannovesimo secolo.

## L'Angolo del Problema

a cura di Daniele Guglielmo Gatti

Ben ritrovati all'Angolo del Problema!

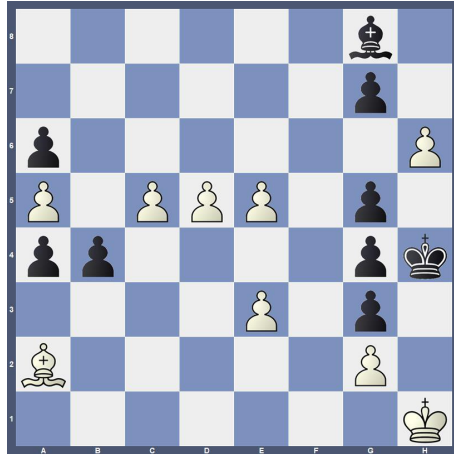

Il Bianco muove e vince  
(Gatti, FIDE World Cup 2022)

Onorato con: 4a Menzione Onorevole

Giudice: Ilham Aliev

A prima vista, è difficile capire chi sta meglio in questa posizione. I due Re sono rinchiusi in gabbia, ma quello bianco sembra passarsela decisamente peggio, considerando la fortissima coppia di pedoni passati neri. L'Alfiere da solo non sembra in grado di tenerli a bada, ma il Bianco può avere controgio con la sua massa centrale di pedoni avanzati e uniti.

Soluzione: **1. h7!**

Prima deviazione, che in realtà ha un altro scopo rispetto a quello che potrebbe sembrare a prima vista.

**1. ... ♖xh7 2. ♖c4 b3 3. c6 b2 4. ♖a2 b1=♚+ 5. ♖xb1 ♖xb1**

E ora molta attenzione. Il Bianco ha perso il suo Alfiere, ma sembra che ora il pedone C possa andare a promozione, e se il Nero volesse impedirlo

portando l'Alfiere in f5, la spinta in e6 gli chiuderebbe questa strada. E dunque, cosa aspettiamo? Spingiamo il pedone!

**6. e4!! ♔xe4**

Ehi, un momento, non intendevo *quel* pedone. Però questa è l'unica mossa vincente! Una mossa sottile, di difficile comprensione. Con tutti questi pedoni avanzati e l'Alfiere nemico fuorigioco, perché mai perdere tempo a spingere il pedone più arretrato, che per giunta "tampona" il suo compagno e non può più andare da nessuna parte, oltre a mettersi direttamente in presa?

**7. c7 ♔g68. c8=♚ ♔h5**

Il Nero, da bravo furbetto, sta manovrando per rinchiudersi in un bunker e assicurarsi lo stallo. Ma non ha fatto i conti con la precisione chirurgica del Bianco.

**9. ♚c1! a3**

Sacrifica il pedone, che il Bianco è costretto a prendere, tanto dovrebbe comunque catturarlo o bloccarlo.

**10. Dxa3 g6**

Il Nero conta sul fatto di essere riuscito a chiudere la gabbia, ma un fulmine lo coglie di sorpresa:

**11. ♚xg3+!** E il Bianco vince.

Questo perché la spinta del pedone e4 ha liberato preventivamente la terza traversa, e ora il sacrificio di Donna è possibile. Infatti, la spinta intempestiva del pedone c non avrebbe portato più in là della patta: 6. c7? ♔g6! 7. c8=♚ ♔h5! 8. ♚c1 a3! 9. ♚xa3 g6! E nonostante il Bianco abbia il tratto, non può evitare lo stallo del Nero alla prossima mossa, a causa dell'ostacolo in e3.

Ma non è tutto. Se il Nero, dopo la spinta in e4, decide di non catturare ma di spingere a sua volta il pedone a? Proviamo: 6. ... a3 7. c7 a2 8. c8=♚ a1=♚ (ora è tardi per giocare 8. ... ♔xe4 9. ♚h8+ ♔h7 10. ♚xh7#) 9. ♚h8#! Sarebbe bello



se ora il Nero potesse giocare la spettacolare 9. ... ♖h7#!! controscacco matto. Ma guarda caso, non può, perché il pedone e4 gli chiude la strada!

E per concludere, un'ultima finezza. A cosa serviva il sacrificio di pedone in h7, se il suo compito non era deviare l'Alfiere? Non si poteva giocare subito 1. ♖c4? No, perché sarebbe seguita 1. ... gxf6! 2. e6 b3! 3. e7 b2 4. ♗d3 ♖h7 5. ♖xh7 a3! 6. ♖b1 a2! 7. ♖xa2 b1=♚+ 8. ♖xb1 h5!! E anche senza l'Alfiere incastrato, il Nero è comunque in grado di causare lo stallo alla prossima mossa, senza che il Bianco possa evitarlo in alcun modo.

Al prossimo numero!

## Attività agonistica nazionale

**Tornei in corso**

**Magistrali a 5 giocatori**

D.T. Cristiano Ferrari												
T. O-D-095	1	1	2	2	3	3	4	4	5	5	Tot.	S.B.
1 - BESOZZI Dino	1	1	0	1	1	1	0	0	1	0,5	4,5	
2 - BRUNO Guido	0	0	1	1	0	0	1	0	0	0	1	
3 - GALVAN Gaetano	0	0	0	0	1	1	0	0	1	0,5	1,5	
4 - GIOVANNINI Ettore	0	0	0	0	0	0	1	1	0	0	0	
5 - SORCINELLI Andrea	0,5	0	0	0	0,5	0	0	0	1	1	1	

Inizio torneo: 11/01/2024

Fine Torneo: 10/04/2025

# 1° TORNEO D'INVERNO

OPEN-094

Inizio torneo 01.01.2024

Fine 30.06.2024

D. T. Luciano Nucci

ha il Nero con:				N°	Giocatore	ha il Bianco con:				Punti	Bh
10	18	22	24	1	<b>GALVAN Gaetano Austrliano</b>	2	4	8	16		
1	1	1	1		Austrliano	1	1	1	1	8	17,5
11	19	23	1	2	<b>MARCOZZI Piero</b>	3	5	9	17		
0	1	0	0		piero1	0,5	0	0	0	1,5	49
12	20	24	2	3	<b>BERNA Stefano</b>	4	6	10	18		
1	1	1	0,5		scacco6262	1	0	1		5,5	16,5
13	21	1	3	4	<b>TRANQUILLO Massimo</b>	5	7	11	19		
1	0	0	0		Novag1966	0		0	0,5	1,5	50,5
14	22	2	4	5	<b>MAIORANO Raffaele</b>	6	8	12	20		
1	1	1	1		rafmaior		1	1	1	7	18
15	23	3	5	6	<b>BONGIOVANNI Marco</b>	7	9	13	21		
0,5	1	1			mabongi	1	1	1		5,5	52
16	24	4	6	7	<b>CARRETONI Angelo</b>	8	10	14	22		
1	1		0		ToniCarter	1	1	1	1	6	18,5
17	1	5	7	8	<b>TREZZI Stefano</b>	9	11	15	23		
0,5	0	0	0		StefanoTrezzi	1	0	0	0,5	2	52,5
18	2	6	8	9	<b>CERVELLI Vito Riccardo</b>	10	12	16	24		
	1	0	0		VitoCervelli	1	1	1	0	4	15
19	3	7	9	10	<b>FORNARO Massimo</b>	11	13	17	1		
0	0	0	0		Max52bis	0	0	0	0	0	46
20	4	8	10	11	<b>DI VINCENZO Giuseppe</b>	12	14	18	2		
1	1	1	1		Giuseppe74	1	1		1	7	13,5
21	5	9	11	12	<b>SPINELLO Maurizio</b>	13	15	19	3		
0	0	0	0		maurizioyin	0	0	0	0	0	45,5
22	6	10	12	13	<b>DI DOMENICO Marco</b>	14	16	20	4		
1	0	1	1		marcodido1972	1	0,5	1	0	5,5	15,5
23	7	11	13	14	<b>GIOVANNINI Ettore</b>	15	17	21	5		
0	0	0	0		GHIMLI	0	0	0	0	0	50
24	8	12	14	15	<b>PARISI Cosimo</b>	16	18	22	6		
1	1	1	1		cernunness	1		1	0,5	6,5	18,5

1	9	13	15	16	SORCINELLI Andrea	17	19	23	7		
0	0	0,5	0		bupalo	0,5	1	0,5	0	2,5	48,5
2	10	14	16	17	CAVALCANTI Bruno	18	20	24	8		
1	1	1	0,5		Bic957		1	1	0,5	6	14,5
3	11	15	17	18	CASELLA Sergio	19	21	1	9		
					ROSANEROFOR EVER	1		0		1	48
4	12	16	18	19	GIUSEPPONI Stefano	20	22	2	10		
0,5	1	0	0		grouchom2	0,5	1	0	1	4	11
5	13	17	19	20	PEIRCE Andrea	21	23	3	11		
0	0	0	0,5		apei	0	0	0	0	0,5	47,5
6	14	18	20	21	CESARO Michele	22	24	4	12		
	1		1		Michele1957	1	1	1	1	6	15,5
7	15	19	21	22	MADIA Nicola	23	1	5	13		
0	0	0	0		Ventonomade	0	0	0	0	0	49
8	16	20	22	23	TROIA Matteo	24	2	6	14		
0,5	0,5	1	1		Jack_Mattiu	1	1	0	1	6	19
9	17	21	23	24	BELLISARIO Carlo	1	3	7	15		
1	0	0	0		carlo-bellisario	0	0	0	0	1	49

## Prenotazioni di tornei

TORNEI PER E-MAIL		
MAGISTRALI A 5 GIOCATORI	OPEN A 5 GIOCATORI	TEMATICI A 5 GIOCATORI
		Bruno Guido

TORNEI OPEN SULLA PIATTAFORMA LICHESS	TORNEI POSTALI
OPEN A 9 GIOCATORI	OPEN A 5 GIOCATORI
Sorcinelli Andrea	Malori Marcello
	Bertoli Franco

Per prenotarsi ad uno o più tornei occorre darne comunicazione al Segretario Generale dei tornei Luciano Nucci, e-mail [nucci.luciano@gmail.com](mailto:nucci.luciano@gmail.com) indicando: nome, cognome, account di posta elettronica e, limitatamente ai tornei telefonici, il recapito telefonico.

<b>ALBO D. T. ASIAS</b>	
<b>Arbitri Internazionali</b>	
BUONOCORE	Giuseppe
<b>Arbitri Senior ASIAS</b>	
COLUCCI	Pasquale
<b>Arbitri Nazionali ASIAS</b>	
BALOSETTI	Davide
LAUDATI	Lelio
NUCCI	Luciano
<b>Arbitri ASIAS</b>	
ANDREOLI	Alfredo
BALACCO	Giuseppe
CESARO	Michele
CESETTI	Claudio
COLLOBIANO	Alberto
CONTE	Massimiliano
FERRARI	Cristiano
GIOVANNINI	Ettore
SERRAJOTTO	Marino
VASTANO	Ciro
VINCIGUERRA	Riccardo

<b>NUOVI SOCI ANNO 2024</b>			
<b>COGNOME</b>	<b>NOME</b>	<b>PROV.</b>	<b>CATEGORIA</b>
CARNEVALE	OSCAR	RM	NC
MARCOZZI	PIERO	TE	NC

## Elenco soci al 1 Marzo 2024

N.	Cod	Cognome	Nome	Cat. Asias	Elo Asias
1	542	ACCURSO	Simone	N	1718
2	112	ADINOLFI	Alfredo	CM	2169
3	144	AGOSTINELLI	Andrea	N	1800
4	001	ALBANO	Vito	N	1800
5	492	ALMICI	Daniele	N	1800
6	153	AMETRANO	Anton Giulio	N	1800
7	440	AMOVILLI	Mauro	M	2250
8	163	ANDREOLI	Alfredo	N	1800
9	171	ANDREOZZI	Paolo	N	1800
10	543	ANSANI	Salvatore	N	1672
11	120	ANTEI	Tiziano	N	1800
12	229	ARBRILE	Giuseppe	M	2386
13	433	ATTINA'	Rodolfo	N	1800
14	501	AUDINO	Marco	N	1886
15	005	BALACCO	Giuseppe	CM	2059
16	422	BALDASCINO	Elpidio	N	1800
17	406	BALESTRA	Stefano	N	1715
18	127	BALOSETTI	Davide	CM	2015
19	418	BARAVALLE	Maurizio	N	1800
20	151	BARTALINI	Chiara	M	2305
21	448	BELLI	Michela	N	1804
22	203	BELLIPANNI	Pietro	CM	2055
23	323	BELLISARIO	Carlo	N	1679
24	270	BENA'	Ermanno	N	1800
25	357	BENUSSI	Alberto	M	2188
26	473	BERGAMASCHI	Elia	N	1800
27	478	BERNA	Stefano	CM	2035
28	390	BERTAGGIA	Andrea	CM	2170
29	365	BERTAGGIA	Mirco	CM	2115
30	268	BERTAGNOLLI	Gerhard	CM	2068
31	463	BERTOLI	Franco	CM	2008
32	520	BERTOLINO	Giampaolo	N	1800
33	456	BERTONI	Massimiliano	CM	2020
34	210	BESOZZI	Ferdinando	M	2238
35	517	BIANCHI	Giorgio	N	1800
36	007	BIANCHIN	Roberto	CM	2147
37	487	BIANCHINI	Massimo	N	1800
38	409	BIGAGLI	Rodolfo	CM	2000
39	431	BIONDI	Massimo	CM	2000
40	224	BLASI	Sergio	CM	2094

41	391	BLONNA	Michele	CM	2000
42	225	BOCCIA	Mattia Mario	SIM-iccf	2436
43	500	BOCCUNI	Virginia	N	1800
44	369	BOE	Roberto	N	1800
45	446	BOI	Paolo	CM	2107
46	202	BONARETTI	Alberto	N	1887
47	412	BONATTI	Aldo	CM	1898
48	246	BONDI	Andrea	M	2385
49	355	BONGIOVANNI	Marco	M	2228
50	312	BONOLDI	Fabio	CM	2042
51	321	BONUGLI	Carlo	M	2200
52	493	BORDI	Emanuele	N	1800
53	172	BORGIA	Massimo	N	1800
54	192	BORINO	Paolo	CM	2000
55	518	BRESCIANI	Luca	N	1800
56	532	BRUNI	Andrea	N	1800
57	486	BRUNO	Guido	N	1844
58	339	BUONAMANO	Fabio	N	1843
59	368	BUSOLO	Paolo	N	1776
60	441	CALABRESE	Claudio	CM	2113
61	185	CALANDRI	Fausto	SIM-iccf	2432
62	345	CAPONE	Giuseppe	N	1721
63	168	CAPONI	Saverio	CM	2000
64	209	CAPUTI	Giuliano	CM	1889
65	013	CAPUZZI	Gabriele Ettore	N	1820
66	531	CARFORA	Alfonso	N	1847
67	126	CARNEMOLLA	Giampaolo	CM	2155
68	560	CARNEVALE	Oscar	N	1800
69	349	CARRETTONI	Angelo	M	2190
70	015	CASALEGNO	Giorgio	N	1800
71	378	CASCONI	Giuseppe	N	1639
72	131	CASELLA	Sergio	CM	1984
73	442	CASSANO	Roberto	N	1800
74	233	CASTALDI	Erminio	N	1800
75	247	CASTALDINI	Marzia	N	1800
76	343	CASTIGLIONE	Umberto	CM	2192
77	206	CATTANEO	Piero	N	1800
78	513	CATTONI	Luca	CM	2023
79	515	CAUTIERO	Pietro	N	1876
80	360	CAVALCANTI	Bruno	M	2246
81	411	CE'	Saverio	N	1879



82	166	CECCHI	Mauro	CM	2066
83	143	CELLA	Carmelo	N	1800
84	332	CERINA DINI	Antonio	N	1800
85	016	CERRATO	Roberto	IM-lccf	2467
86	335	CERVELLI	Vito Riccardo	N	1706
87	447	CESARO	Michele	CM	2067
88	152	CESETTI	Claudio	GM-lccf	2581
89	386	CHIAPPONI	Paola	N	1800
90	438	CHIAVARELLI	Luigi	N	1800
91	396	CHICCO	Giancarlo	N	1800
92	428	CHIRICHELLA	Giampiero	N	1800
93	403	CIANCARINI	Paolo	CM	2077
94	119	CIARAMELLA	Antonio	N	1752
95	485	COCORULLO	Nino	N	1800
96	204	COLIO	Bruno	N	1800
97	018	COLLOBIANO	Alberto	M	2174
98	395	COLOMBO	Fabio	CM	2103
99	019	COLUCCI	Andreina	M	2200
100	020	COLUCCI	Giuseppina	N	1800
101	021	COLUCCI	Maria	N	1853
102	022	COLUCCI	Pasquale	M	2202
103	419	CONTE	Massimiliano	N	1787
104	497	CONTI	Giacomo	N	1800
105	387	CORRENTE	Onofrio	N	1800
106	524	CORSINI	Leonardo	N	1826
107	284	CORTESE	Lina	N	1800
108	281	COSTA	Armando	N	1800
109	557	COSTANTINI	Alberto	N	1800
110	544	COVA	Paolo	N	1850
111	481	CRISCIONE	Francesco	N	1679
112	245	CUNATI	Valerio	N	1800
113	248	CUOMO	Salvatore	CM	2153
114	024	CUSIMANO	Salvatore	N	1800
115	232	DAFFRA	Claudio	N	1800
116	178	DALMASSO	Emanuele	N	1832
117	149	DANZILLI	Sabato	N	1800
118	142	DATTOLI	Lucio	N	1800
119	458	DE ANGELIS	Tonino	N	1800
120	521	DE BLASIO	Massimo	GM-ICCF	2501
121	362	DE FILIPPIS	Francesco	MS-Asigc	2409
122	435	DE GUGLIELMO	Pasquale	N	1800
123	251	DE LILLO	Michele	M	2234
124	341	DE VITA	Davide	N	1800

125	125	DE VITO	Giovanni	N	1886
126	177	DECARO	Danilo	N	1683
127	154	DELFINO	Luigi	M	2236
128	188	DELLAPIA	Paola	N	1800
129	506	DELLE DONNE	Nicola	N	1800
130	025	DENOZZA	Mauro	N	1800
131	467	DESSI'	Luca	N	1800
132	423	DI BERNARDINO	Ernesto	N	1800
133	529	DI DOMENICO	Marco	N	1876
134	528	DIENA	Giovanni	M	2200
135	148	DI GISI	Umberto	N	1857
136	027	DI IORIO	Francesco	N	1800
137	374	DI PIAZZA	Patrizio	N	1800
138	505	DI STEFANO	Danilo	N	1800
139	028	DI TUCCI	Benedetto	CM	2000
140	509	DI VINCENZO	Giuseppe	N	1898
141	026	D'INCECCO	Stefano	N	1781
142	029	DINUZZI	Vito	N	1800
143	135	DONADIO	Andrea	CM	2000
144	221	DONESI	Pina	N	1800
145	030	DORATI	Giuseppe	M	2200
146	498	DORONZO	Vincenzo Rosario	N	1800
147	313	DUBINI	Rolando	M	2200
148	211	DUCCI	Roberto	M	2243
149	429	D'URBANO	Wolfango	N	1756
150	254	ELISEI	Bruno	N	1929
151	454	ERBETTA	Claudio	N	1800
152	155	ESPOSITO	Luigi	N	1778
153	179	FABRI	Luca	M	2358
154	504	FALCARIN	Paolo	N	1800
155	032	FALCO	Nicola	N	1800
156	354	FEDELI	Luciano	CM	2009
157	226	FELICINI	Samuela	N	1800
158	375	FERLITO	Gianfelice	CM	1934
159	459	FERRANTE	Alessandro	N	1800
160	366	FERRARI	Cristiano	CM	1908
161	559	FILACI	Simone	N	1769
162	510	FILIPPI	Giulio	N	1704
163	033	FINELLI	Amedeo	N	1800

164	034	FIORE	Valerio	CM	2000
165	351	FIORENTINO	Vincenzo	CM	2162
166	150	FONTANA	Francesco	N	1800
167	439	FORNAI	Francesco	N	1756
168	468	FORNARO	Massimo	N	1693
169	269	FRACASSA	Massimo	N	1800
170	336	FRANCESCONE	Giovanni	M	2214
171	115	FRANCHINI	Gabriele	FM-Fide	2211
172	249	FRANCO P.	Alessandro	N	1684
173	383	FRATTARELLI	Italo	N	1846
174	511	FRIGIERI	Simone	N	1800
175	437	FRIZZA	Silvano	CM	2093
176	404	FRIZZARIN	Andrea	N	1800
177	340	GAGLIARDINI	Luca	N	1958
178	455	GALASSO	Umberto	N	1800
179	353	GALVAN	Gaetano	M	2176
180	427	GATTI	Daniele	N	1800
181	407	GENNACCARI	Guido	N	1800
182	397	GERVASI	Giancarlo	MF	2307
183	137	GIOVANNINI	Ettore	N	1780
184	401	GIUFFRIDA	Antonio	CM	1995
185	545	GIUSEPPONI	Stefano	N	1772
186	474	GIUSTI	Andrea	N	1800
187	538	GRAMICCIA	Massimiliano	N	1800
188	546	GRAMICCIA	Paolo	N	1781
189	450	GRAMIGNANI	Rita	CM	2025
190	425	GRASSO	Sergio Sebastiano	N	1800
191	037	GRAZIANI	Sergio	N	1910
192	141	GRECH	Gerlando	N	1858
193	494	GRIENTI	Giorgio	N	1800
194	382	GUALTIERI	Primo	N	1823
195	038	GUERRIERO	Caterina	N	1800
196	039	GUERRIERO	Mario	N	1800
197	457	GUIDI	Marco	N	1782
198	499	HUGGIAS	Walter	N	1800
199	302	IASELLI	Michele	M	2279
200	537	INCARADONA	Maurizio	N	1800
201	547	LA CARRUBBA	Daniele	N	1630
202	044	LA ROSA	Massimo	N	1937
203	283	LAGHETTI	Gaetano	IM-lccf	2455
204	130	LAPENNA	Antonio	M	2248

205	253	LAUDATI	Adriano	CM	2137
206	045	LAUDATI	Lelio	N	1891
207	483	LAUREL	Leonardo	N	1800
208	380	LEONE	Cataldo	M	2132
209	046	LEONE	Maurizio	N	1800
210	548	LIBURDI	Ivano	N	1711
211	299	LIMOLI	Patrizia	N	1688
212	525	LIUZZA	Marco Tullio	N	1800
213	047	LO CONTE	Vittorio	CM	2113
214	484	LONGO	Nicola	N	1722
215	398	LUCCI	Mirco	N	1726
216	176	LUPO	Francesco	N	1897
217	393	MACCAPAN	Fabio	CM	1944
218	347	MACCHIA	Giovanni	CM	2060
219	508	MACRINI	Giovanni	N	1800
220	482	MADIA	Nicola	N	1620
221	443	MAGANUCO	Marco	N	1702
222	448	MAGGI	Fabrizio	CM	2140
223	050	MAGGIORA	Aldo	N	1800
224	333	MAGRI	Maurizio	N	1800
225	530	MAIORANO	Raffaele	N	1919
226	381	MALORI	Marcello	N	1567
227	334	MANCONE	Stefano	N	1800
228	553	MANEA	Silvia	N	1800
229	379	MANICONE	Giovanni	N	1617
230	464	MARANGON	Matteo	N	1599
231	164	MARCHELLO	Massimo	N	1800
232	561	MARCOZZI	Piero	N	1766
233	239	MARIANI	Danilo	N	1780
234	051	MARINO	Francesco	CM	2104
235	134	MARINO	Vincenzo	N	1800
236	109	MARTINO	Enzo	N	1800
237	462	MARTURANO	Marco	CM	2124
238	052	MASCETRA	Nicola	N	1846
239	118	MASIERO	Luigi	N	1800
240	356	MASTRONARDI	Donato	CM	2189
241	124	MELANDRI	Fabio	N	1741
242	432	MELE	Raffaele	N	1800
243	173	MELOTTI	Dario	N	1949
244	252	MENEGHETTI	Juri	N	1862
245	121	MENNITTO	Roberto	N	1800
246	402	MESSINA	Francesco	CM	2019

247	436	MILANI	Oscar	CM	2065
248	122	MINGIONE	Luigi	N	1800
249	370	MINISTRINI	Ivan	N	1800
250	516	MODENA	Lorenzo	N	1800
251	181	MODESTINO	Marco	M	2217
252	503	MOLINELLI	Luigi	N	1800
253	416	MONTANARI	Vittorio	N	1884
254	453	MORISI	Fabio	N	1800
255	475	MOROSI	Ugo Maria	N	1800
256	507	MUNARETTO	Massimiliano	N	1800
257	476	MURESU	Davide	N	1800
258	228	NANNI	Marco	N	1800
259	187	NEGRONI	Giovanni	N	1800
260	434	NICOLO'	Filippo	CM	2027
261	352	NICOTERA	Alessandro	M	2164
262	116	NIGLIO	Biagio	N	1635
263	138	NISTRI	Paolo	N	1800
264	304	NUCCI	Luciano	M	2228
265	363	NUDO	Davide	N	1779
266	388	NUNNARI	Massimo	CM	2039
267	267	OLDRATI	Pietro	CM	2062
268	472	OPPICI	Gabriele	CM	2352
269	389	PACCHIARINI	Marco	IM-lccf	2412
270	451	PACCIONE	Patrizio	N	1809
271	519	PAGANI	Maddalena	N	1689
272	344	PAGLIA	Angelo	N	1756
273	255	PAJER	Walter	N	1806
274	424	PALLOTTI	Riccardo	N	1800
275	208	PANNULLO	Umberto	MS-Asigc	2314
276	123	PARISI	Cosimo	CM	2186
277	385	PARODI	Pierbruno	N	1787
278	488	PASSACANTILLI	Pietro	N	1800
279	400	PATRIARCA	Giovanni	N	1933
280	466	PAULESU	Sebastiano	CM	2127
281	117	PAUSELLI	Claudio	N	1800
282	430	PAVONI	Flavio	IM-lccf	2321
283	449	PEIRCE	Andrea	N	1705
284	174	PELLEGRINI	Pietro	N	1794
285	371	PELLICONI	Vanes	CM	2051
286	491	PENSIERO	Filippo	N	1800
287	358	PEPE	Savino	M	2249
288	359	PERINI	Giampaolo	M	2207

289	236	PERRICONE	Michele	N	1771
290	477	PERUCH	Ettore	N	1743
291	417	PEVERIERI	Alfredo	N	1874
292	552	PIETROCOLA	Roberto	CM	2077
293	384	PILOTTA	Marcello	N	1970
294	060	PIOLI	Franco	N	1800
295	534	PIREDDA	Giuseppe	N	1800
296	136	PISCOPIA	Carmela	CM	2036
297	502	PLIZZARI	Alessio	N	1800
298	132	PMIROTTO	Filiberto	N	1954
299	554	PIZZASEGOLA	Christian	N	1753
300	061	PIZZI	Gaetano	N	1800
301	414	POMPA	Alessandro	M	2117
302	496	PONTICIELLO	Aniello	N	1800
303	062	PORCELLI	Vincenzo	N	1800
304	207	PORCELLI	Danny	M	2343
305	285	PRENCIPE	Gaetano Antonio	N	1945
306	146	PROIETTI	Costantino	N	1936
307	331	PROLA	Maurizio	N	1947
308	227	PUZO	Massimiliano	N	1800
309	180	QUERCI	Alessandro	M	2302
310	536	RACCAH	Ascer	N	1800
311	066	RAUSEO	Emilio	N	1800
312	129	REBAUDO	Nino	CM	2000
313	068	RICCI	Massimo	N	1800
314	191	RIEGLER	Alessandra	LGM-lccf	2286
315	469	RIGOTTI	Nereo	N	1800
316	070	RIVA	Claudio	N	1800
317	261	RIZZO	Carmine	N	1800
318	526	ROGO	Francesco	N	1800
319	533	ROMANAZZI	Antonio	N	1800
320	465	ROMITO	Donato	N	1809
321	189	ROTTONDI	Pierpaolo	N	1800
322	523	RUBINO	Salvatore	N	1800
323	077	RUMIANO	Roberto	N	1800
324	377	SALVARIO	Marco	N	1956
325	010	SALVATORE	Carmine	MS-Asigc	2336
326	376	SALVEMINI	Fabio	N	1661
327	372	SANNA	Marco	N	1819
328	140	SANTANGELO	Nicola	CM	2074
329	444	SANTUCCI	Antonio	N	1800
330	222	SCAVO	Santo	N	1643

331	512	SCHILLECI	Calogero	N	1800
332	303	SECCHI	Dino	M	2398
333	549	SECONDI	Alberto	N	1738
334	338	SENESI	Antonio	N	1800
335	084	SENIS	Enrico	N	1832
336	527	SENSEI	Maurizio	N	1800
337	361	SERRAJOTTO	Marino	M	2181
338	083	SERTORIO	Carlo	N	1800
339	540	SIRAGUSA	Damiano	N	1764
340	471	SOLDANO	Michele	N	1885
341	190	SORCINELLI	Andrea	N	1894
342	186	SORRENTINO	Michele	N	1876
343	420	SPADARO	Mario	N	1800
344	426	SPADARO	Carmelo A.	N	1800
345	089	SPINA	Pasquale	N	1800
346	445	SPINA	Giorgio	N	1905
347	088	SPINELLI	Raffaele	N	1800
348	480	SPINELLO	Maurizio	N	1637
349	399	STAGO	Raffaele	N	1800
350	161	STALTARI	Giuseppe	N	1703
351	231	STIPANI	Leontino	M	2200
352	558	TALONE	Massimo	N	1886
353	337	TARELLI	Daniele	N	1963
354	514	TEDOLDI	Guido	N	1725
355	470	TIRELLI	Stefano	N	1800
356	092	TOGNOLA	Paolo	N	1800
357	550	TONSO	Davide	N	1744
358	223	TORASSA	Giuseppe	M	2200
359	128	TORO	Simone	N	1800
360	551	TORRIANO	Enzo	N	1783
361	250	TRAMACERE	Salvatore	M	2233
362	522	TRANQUILLI	Marco	N	1800
363	133	TRANQUILLO	Massimo	N	1764
364	461	TREZZI	Stefano	N	1852
365	097	TRIPPI	Nicolò	N	1920
366	405	TROIA	Matteo	M	2127
367	098	TRONCOSSI	Luca	M	2371
368	413	VACCA	Cesare	N	1818
369	539	VALERIO	Lorenzo	N	1800
370	346	VANNICOLA	Roberto	CM	2075
371	282	VANNINI	Marco	N	1695
372	170	VASTANO	Ciro	N	1800

373	421	VERDE	Giuseppe	N	1800
374	184	VESPE	Francesco	M	2200
375	541	VETRANO	Lorenzo	N	1917
376	392	VIAGGI	Stefano	CM	2017
377	535	VILONE	Rino	N	1800
378	556	VINCI	Francesca	N	1767
379	415	VIVIANI	Enrico	M	2216
380	490	VIVONA	Giuseppe	N	1768
381	489	VOCE	Bruno	N	1800
382	240	ZACCARIA	Vincenzo	CM	1941
383	410	ZANCHETTA	Nicola	CM	2081
384	555	ZANELLO	Gabriel	N	1843
385	460	ZANINOTTO	Franco	MF	2065
386	342	ZANNONI	Gianni	N	1936
387	107	ZINGARETTI	Primo	N	1975
388	364	ZOTTI	Enrico	CM	2000



## Lo Staff dell'ASIAS

Presidente:	Matteo Troia
Vice Presidente:	Salvatore Tramacere
Consiglieri:	Andrea Bertaggia, Michele Blonna, Alberto Collobiano, Primo Zingaretti, Luciano Nucci
Segretario Generale Tornei:	Luciano Nucci
Nazionale ASIAS:	Pasquale Colucci
Tornei Facebook, telefonici e piattaforme on-line:	Andrea Bertaggia, Matteo Troia
Archivista partite:	Salvatore Tramacere
Comunicazione:	Claudio Cesetti
Grafica:	Valerio Fiore, Vincenzo Martino, Carmela Piscopia
Web Master:	Vacante
Marketing:	Alberto Collobiano (Responsabile), Michele Blonna, Pasquale Colucci, Andrea Bertaggia
Newsletter:	Filiberto Piviroto (da Gennaio 2022)

### Porta Portese

Coloro che desiderino pubblicare inserzioni relative a materiale scacchistico (libri, scacchiere, gadget, etc.) possono farne richiesta via e-mail a: [arroccolungo@alice.it](mailto:arroccolungo@alice.it) indicando il proprio nome, cognome ed indirizzo di posta elettronica.

### Cerco annate vecchie della rivista l'Italia Scacchistica:

**1928 – 1934 – 1935 – 1936 – 1937 – 1938 – 1939 – 1940 – 1941 – 1942 –  
1943 – 1948 – 1958**

**Per contatti: Ugo Morosi**  
**[faraon40@libero.it](mailto:faraon40@libero.it)**