



Associazione Scacchistica Italiana Amici Sumus

Newsletter N° 108

Maggio 2024



**Redazione e grafica:
Logo A.S.I.A.S.:**

***Filiberto Pivrotto
Valerio Fiore - Enzo Martino***

Hanno collaborato a questo numero:

Pasquale Colucci

Luciano Nucci

Lina Cortese

Daniel Perone

Daniele Gatti

Filiberto Pivrotto

Federico Manca

Matteo Troia

1. Editoriale di M. Troia	4
2. Scacchi a colori di L. Cortese	5
3. La tecnica dei finali: Partita Manca - Kallio di F. Manca	6
4. Gli scacchi e la creatività di D. Perone	9
5. L'angolo del problema di D. Gatti	12
6. Attivita' agonistica nazionale di L. Nucci	14
7. Prenotazione tornei di L. Nucci	18
8. Albo D.T. - Elenco nuovi soci di L.Nucci	19
9. Elenco soci di L. Nucci	20
10. Lo Staff di ASIAS – Porta Portese	30

La presente rivista rappresenta l'Organo Ufficiale dell'Associazione Scacchistica Italiana Amici Sumus e viene inviata gratuitamente ai soci. Per non ricevere più la Newsletter, per inviare articoli o partite, scrivi una e-mail a: checkmateasias@gmail.com

Gli utenti di Facebook che non ne facessero ancora parte, possono iscriversi al Gruppo "Amici Sumus!" collegandosi al link: <https://www.facebook.com/groups/1455492174702845>

L'ASIAS da inizio anno è presente anche su INSTAGRAM: per accedere alla pagina cliccare sul link: https://www.instagram.com/asias_officialpage/ (978 followers alla data del 31/12/2021)

File partite

I

soci che desiderino ricevere via e-mail il file delle partite giocate nei tornei ASIAS ne possono fare richiesta al Responsabile **Salvatore Tramacere** e-mail: telescacchi@yahoo.it

Editoriale

Cari lettori,

È terminato il 1° Torneo d'Inverno, che ha visto la vittoria dell'esperto Gaetano Galvan. Per lui un sontuoso en-plein con 8 punti su 8. Il secondo gradino del podio è stato ad appannaggio del sorprendente Giuseppe Di Vincenzo, che ha chiuso sempre con 8 punti ma con spareggio Buchholz inferiore al vincitore. La medaglia di bronzo è andata a Cosimo Parisi, che ha terminato a mezzo punto di distanza dai precedenti. Quest'ultimo è riuscito a prevalere, sempre grazie al già citato spareggio, su Raffaele Maiorano.

All'evento hanno preso parte 24 giocatori, con la direzione di gara che è stata affidata a Luciano Nucci.

Sono in corso di svolgimento invece il "9° Campionato Magistrale" e il "6° Campionato Nazionale". Per quanto riguarda il Magistrale, a sorpresa in vetta troviamo Stefano Berna con 3.5 punti, tallonato a 2.5 da Gaetano Galvan. Nel Nazionale invece a guidare la classifica troviamo Stefano Trezzi con 6 punti, frutto di 6 vittorie su 6 partite concluse. A 2 punti di distanza ci sono Carlo Bellisario e Stefano Giusepponi.

Vi ricordo di iscrivervi al gruppo "ASIAS" di Lichess, in modo da rimanere informati sulla situazione aggiornata dei vari tornei in corso di svolgimento. Il link per accedervi è il seguente: <https://lichess.org/team/asias>

Diamo infine il Benvenuto al nuovo socio, il quinto di questa stagione, Denis Dotto.

Il Presidente
Matteo Troia

Scacchi a colori

di Lina CORTESE

LO SCACCHISTA PENSATORE

(Agostino Agostini)

Silenzio

amici, il pensator profondo

studia una mossa forte ed elegante,

una combinazione interessante

ei, di cappelle tessitor fecondo!

Si sprema la cervice, affina il pondo

per un gioco terribile ed elegante

ed intanto giace, statico e snervante

sullo scanno fatal, meditabondo

Ei pensa ad una difesa originale

che possa trarlo dai previsti guai,

pensa una mossa intrepida e geniale,

pensa e geme in silenzio tristi lai,

ei pensa ad un tranello micidiale,

ei pensa sempre, ma non gioca mai!



La tecnica dei finali: Partita Manca – Kallio

(Federico Manca)

Ho deciso di commentare questo interessante finale, da me giocato contro il Grande Maestro Kallio al Campionato della Comunità Europea di Cork in Irlanda nel 2005. La posizione appare critica, il Bianco ha diverse debolezze tra cui il pedone a5 e h4 che difficilmente sono difendibili. Una volta perso il pedone in h4 il Nero otterrà un pericoloso pedone libero.

Manca, Federico (2373) – Kallio, Heikki (2469) (B07)

EU Union-ch Cork (8), 29.03.2005



La prossima mossa del Bianco sembra l'unica risorsa per mantenere l'equilibrio.

36. ♖b2!

(Obbliga il Nero a scambiare il pedone d4 per quello a5, dopo di che il pedone c diventerà una risorsa importante nelle mani del Bianco anche grazie all'apporto del Re.)

36... ♜f7 37. ♖b3 ♜xa5 38. ♜xd4 ♜xh4

(Era sicuramente un'alternativa interessante 38... ♜d5!? 39.c3 (Un grave errore sarebbe 39. ♖c4?? ♜xd4+ 40. ♜xd4 ♜xd4 41. ♖xd4 g5! 42.hxg5 h4 e il Nero vince) 39... ♜xh4 40. ♜a2 a5 41. ♖c4 ♜g5 42.f4 ♜g4 43. ♜xa5 ♜xf4 44. ♖d3 ♜f5 (44... ♜f3? 45. ♖e3!) 45. ♜a7+! ♖g8 (se 45... ♖f6 46. ♜a6+!) 46. ♜xf5 ♜xf5 47.c4 e nonostante lo svantaggio materiale il Bianco riesce a pattare 47...h4 48. ♖e4 ♜h5 49. ♖f4 h3 50. ♜a1 h2 51. ♜h1 ♖g7 52. ♖g3=)

39.c4 ♜f5 40. ♖b4 ♜xd4 41. ♜xd4

(ovviamente non 41. ♖xa5?? ♜b3+--)

41...♖f5 42.c5! a5+ 43.♔b5 ♖xf3 44.c6 ♖c3 45.♔b6 ♕e6 46.c7 g5 47.♞d3 ♞c4
 48.♞d4 ♞xc7 49.♔xc7 h4



50.♞g4!

(Patta anche 50.♞a4 h3 51.♞xa5 g4 in partita consideravo persa questa posizione ma con 52.♞h5! il Bianco si salva.)

50...♕f5 51.♞a4

(L'idea della mossa precedente era questa, ora il Bianco mangia il pedone Nero dando scacco.)

51...h3 52.♞xa5+ ♔g4

(Ora l'instancabile Re Bianco si dirige a fermare i pedoni avversari.)

53.♔d6 h2 54.♞a1 ♕f4 55.♞h1 ♔g3 56.♔e5 ♔g2

(Se 56...g4 segue 57.♕f5 seguita da Txf2)

57.♞xh2+ ♔xh2 58.♕f5 ♔h1 59.♕xg5 1/2-1/2

Indubbiamente il Re del Bianco si è dimostrato instancabile!

Federico Manca è nato a Padova nel 1969.

Diventato Maestro nel 1988 e Maestro Internazionale nel 1990, ha conquistato la medaglia di Bronzo come Riserva alle olimpiadi di Novi Sad del 1990.

Due volte vice campione italiano assoluto (1990 e 1993) è inoltre l'autore del libro: *L'Alapin per il giocatore di circolo* (2020)



Gli scacchi e la creatività

di Daniel Perone

Solitamente sentiamo parlare della “accoppiata” scacchi-intelligenza senza nemmeno considerare un'altra accoppiata importante: scacchi-creatività.

Perché importante? Perché la creatività dà assoluta libertà di espressione e sprigiona la fantasia: pertanto, permette di ricreare immagini reali o di crearne di irreali e quest'ultima non ha bisogno della intelligenza.

Sul tema scacchi-creatività ho ritrovato due “gioielli” che subito suscitano un bel “mucchietto” di sensazioni, perché le loro particolari definizioni mostrano una bellissima coincidenza: a colori invertiti, i compositori soluzionarono gli studi in maniera identica - pardon - pressoché identica per quanto riguarda il concetto.

Vediamo il gioiello uno, cioè l'ultraconosciuto *Finale di Saavedra* o la cosiddetta *Posizione di Saavedra*.

Il tema ha una lunga e complessa storia, vediamo il sunto, direi una pennellata, di questa lunga e complessa storia: il Professor Barbier - un francese che abitava Glasgow- riprende il finale di una partita del *match* che si era giocato nel “City London Chess Club” venti anni prima (1875) tra Vivian Frenton e William Potter; poi lo modifica e lo pubblica in un articolo commemorativo del predetto *match*.

Ecco il lavoro del Barbier:

Barber Georges
Glasgow Weekly Citizen 1895



Gioca il Nero

Patta?

1...♖d6+ 2.♙b5 ♖d5+ 3.♙b4 ♖d4+ 4.♙b3 ♖d3+ 5.♙c2! ♖d4! 6.c8♚? ♖c4+ 7.♚xc4 stallo

Malgrado l'errore, i lettori del giornale “Glasgow Weekly Citizen” rimangono meravigliati da questa soluzione.

Adesso il finale originale e anche i contendenti della partita, origine di tutto, si perdono dentro la nebbia del tempo, intanto un semplice dilettante degli scacchi scoprì un'altra soluzione che non solo cambiava il risultato, infatti aggiungeva un tocco di eleganza, di arte, finora sconosciuto.

Fernando Saavedra, così si chiamava il prete spagnolo che abitava a Glasgow alla fine del XIX secolo, migliorò e immortalò il finale (o il finale immortalò Saavedra?) grazie alle posizioni sbagliate pubblicate dal Barbier.

Ossia, se il Barbier non avesse sbagliato, al prete non si sarebbe accesa la famosa lampadina.

Saavedra, Fernando
Glasgow Weekly Citizen, 1895



Gioca il bianco e vince

Interessante e didattica posizione.

La sequenza **1.c7 ♖d6+ 2.♕b5**

(2. Rc5?, Td1 =)

... ♖d5+ 3.♕b4 ♖d4+ 4.♕b3 ♖d3+ 5.♕c2 ♖d4 6.c8♖

(se 6. c8=D?, Tc4+; 7. Dxc4 Stallo!)

... ♖a4 7.♕b3

porta alla vittoria perché il nero si trova a un bivio: perdere la Torre o ricevere scacco matto dovuto alla sottopromozione.

Ma quest'idea del prete era assolutamente nuova?

Vediamo il gioiello due, lo Studio di E. Cook pubblicato nell'anno 1864, vale a dire undici anni prima di Saavedra.

Eugene Cook

Handbuch des Schachspiels, 1864

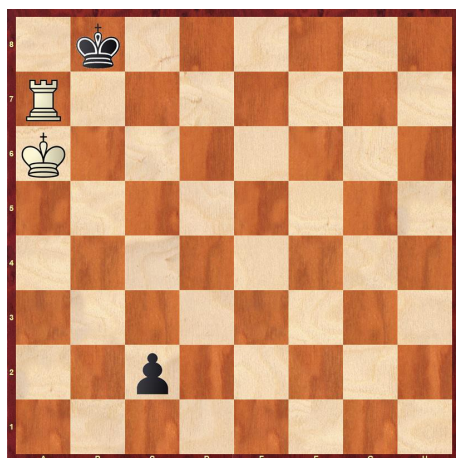

Patta

1. ♖b7+ ♔c8 2. ♖b5 c1♔ 3. ♖c5+ ♔xc5 Stallo

Non c'è molto da dire: si tratta di due bellissimi Studi, in cui la stessa strategia permette di arrivare a risultati differenti.

La storia non finisce qui, al contrario: queste opere sono state l'origine di un'importante galleria di Studi che sarà oggetto di un prossimo articolo.

L'Angolo del Problema

a cura di Daniele Guglielmo Gatti

Ben ritrovati all'Angolo del Problema!

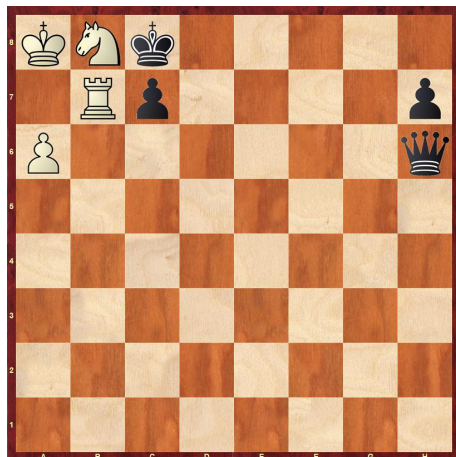

Il Bianco muove e patta

(Gatti, Gravure Formal Tourney 2019)

Onorato con: **Menzione Onorevole Speciale**

Giudice: Igor Agapov

Con tutte le proprie poche forze ammassate in un angolo, il Bianco fa una figura barbina. Vorrebbe attivare il Cavallo per poi a sua volta attivare la Torre, ma non ci sono case sicure; la Torre non sa dove andare, mentre la Donna nera è libera di spaziare per tutta la scacchiera.

Soluzione: 1. a7!

Potendo fare poco o niente, perlomeno il Bianco porta un pedone più vicino a un'ipotetica promozione.

... ♔e6 2. ♖c6! ♕d7

Il Cavallo non può essere preso, e così intanto si è liberato un po'. Ma dove metterlo ora che con lo spostamento del Re nero è ritornato a essere in presa?

3. ♖e7! ♔e5

L'indomito equino vuole proprio farsi catturare a ogni costo! Ma anche qui non è possibile accontentare le sue tendenze suicide: se 3. ... ♕xe7 4. ♕b8! ♔g8+ 5. ♕xc7 ♔d8+ 6. ♕c6+ controcacco e il Bianco riesce a organizzarsi quel tanto che basta

per resistere all'offensiva nera. Se invece 3. ... ♔xe7 4. ♖xc7+! ♕xc7 forzata, con stallo. Il Nero dunque toglie la Donna dalla sua scomoda posizione e di nuovo il Bianco deve decidere cosa fare con quel Cavallo.

4. ♕c8! ♕xc8

Al terzo sacrificio consecutivo, il Nero accetta perché non ha mosse migliori. Sembrerebbe interessante 4. ... De8, tuttavia 5. Txc7+! Rxc7 ed è di nuovo stallo, perché anche se stavolta il Cavallo è ancora in gioco, è inchiodato. Inoltre, ormai il Bianco minaccia di uscire in b8 con il Re e poi andare a promuovere, non glielo si può permettere.

5. ♖xc7+! ♕d8

Si ripropone il sacrificio di Torre, che non può essere presa né dal Re né dalla Donna, pena lo stallo.

6. ♖c8+ ♕d7 7. ♖c7+ ♕d6 8. ♖c6+ ♕d5

Il Bianco aveva ancora questo scacco da impartire, perché se ora il Re cattura, ci pensa comunque la Donna a controllare la casa b8. Ma adesso che il Re è arrivato sulla quinta traversa, come bisogna continuare?

9. ♕b7 ♔e8

Il momento giusto per uscire allo scoperto. Ora c'è minaccia di promozione: il Nero deve provvedere. Così facendo, tuttavia, permette un capovolgimento di fronte.

10. ♖h6! ♔e7+ 11. ♕a6 ♔e2+ 12. ♕b7 ♔e7+ 13. ♕a6 ♔f8

Il Nero si rende conto che può dare solo qualche inutile scacco, così cambia obiettivo e cerca di infastidire la Torre bianca, attaccandola dall'alto.

14. ♖h1 ♕c6

Unica casa sicura per la Torre, il più lontano possibile dall'azione. Tuttavia, ciò non le impedisce di essere attiva e partecipe nella fase finale:

15. ♖c1+ ♕d6 16. ♖d1+ ♕c5 17. ♖c1+ ♕d6 18. ♖d1+ ♕e7 19. ♖e1+ ♕d7 20. ♖d1+ ♕c7 21. ♖c1+

Il Re nero non ha vie d'uscita: se sconfinava sull'ottava traversa, il Bianco promuove con scacco. Se arriva sulla colonna F, c'è l'infilata sulla Donna. Se tenta di avvicinarsi alla Torre bianca, si allontana troppo da Re e pedone bianchi, che si organizzeranno per promuovere.

Al prossimo numero!

Attività agonistica nazionale

9 [^] Campionato Magistrale Asias										CM-096	
Inizio 01.04.2024				D. T. Luciano Nucci		Fine 31.12.2024				Punti	SB
				N°	Giocatore	ha il Bianco con:					
9	7	5	3			2	4	6	8		
0,5				1	PIETROCOLA Roberto			0,5	1	2	
1	8	6	4	2	TROIA Matteo	3	5	7	9	0	0
2	9	7	5	3	CAVALCANTI Bruno	4	6	8	1	0,5	1,5
1				4	MARTURANO Marco	5	7	9	2	0,5	1,5
3	1	8	6	5	COLUCCI Pasquale	6	8	1	3		0
4	2	9	7	6	BERNA Stefano	7	9	2	4	1	3,5
0,5	0,5	1		7	CESARO Michele	8	1	3	5		0
6	4	2	9	8	CARRETTONI Angelo	9	2	4	6	0,5	0,5
7	5	3	1	9	GALVAN Gaetano	1	3	5	7	0,5	0
0,5	0	0,5	1							0,5	2,5

6[^] Campionato Nazionale Asias

CN-097

Inizio torneo 01.04.2024

Fine 31.12.2024

D. T. Matteo Troia

ha il Nero con:				N°	Giocatore	ha il Bianco con:				Punti	Bh
11	9	13	15	1	CRISCIONE Francesco	2	4	8	6	2	
0	1	0	0			1					
12	10	14	1	2	CERVELLI Vito Riccardo	3	5	9	7	0	
0	0	0	0			0	0	0	0		
13	11	15	2	3	CASELLA Sergio	4	6	10	8	3	
	1		1					1			
14	12	1	3	4	ANSANI Salvatore	5	7	11	9	1	
0	1							0			
15	13	2	4	5	MANEA Silvia	6	8	12	10	3	
1	1	1						0	0		
1	14	3	5	6	TEDOLDI Guido	7	9	13	11	0	
2	15	4	6	7	BELLISARIO Carlo	8	10	14	12	4	
1	1					0	1	1			
3	1	5	7	8	ANSANI Annagiulia	9	11	15	13	0	
0						0		0			
4	2	6	8	9	SPINELLO Maurizio	10	12	1	14	2	
1	1					0	0	0	0		
5	3	7	9	10	TREZZI Stefano	11	13	2	15	6	
1		1	1			1	1	1			
6	4	8	10	11	LA CARRUBBA Daniele	12	14	3	1	2	
		1						0	1		
7	5	9	11	12	DI DOMENICO Marco	13	15	4	2	4	
0	1	1				1	0	1			
8	6	10	12	13	NINI Fabio	14	1	5	3	2	
1		0				1	0				
9	7	11	13	14	GIUSEPPONI Stefano	15	2	6	4	4	
1	0					1	1		1		
10	8	12	14	15	GIOVANNINI Ettore	1	3	7	5	1	
0		0	0			1		0	0		

1° TORNEO D'INVERNO

OPEN-094

Inizio torneo 01.01.2024				Fine 30.06.2024										
				D. T. Luciano Nucci										
ha il Nero con:				N°	Giocatore				ha il Bianco con:				Punti	Bh
10	18	22	24	1	GALVAN Gaetano	2	4	8	16					
1	1	1	1		Austrliano	1	1	1	1	8	19			
11	19	23	1	2	MARCOZZI Piero	3	5	9	17					
0	1	0	0		piero1	0,5	0	0	0	1,5				
12	20	24	2	3	BERNA Stefano	4	6	10	18					
1	1	1	0,5		scacco6262	1	0	1	1	6,5				
13	21	1	3	4	TRANQUILLO Massimo	5	7	11	19					
1	0	0	0		Novag1966	0	0	0	0,5	1,5				
14	22	2	4	5	MAIORANO Raffaele	6	8	12	20					
1	1	1	1		rafmaior	0,5	1	1	1	7,5	20			
15	23	3	5	6	BONGIOVANNI Marco	7	9	13	21					
0,5	1	1	0,5		mabongi	1	1	1	1	7				
16	24	4	6	7	CARRETONI Angelo	8	10	14	22					
1	1	1	0		ToniCarter	1	1	1	1	7				
17	1	5	7	8	TREZZI Stefano	9	11	15	23					
0,5	0	0	0		StefanoTrezzi	1	0	0	0,5	2				
18	2	6	8	9	CERVELLI Vito Riccardo	10	12	16	24					
0	1	0	0		VitoCervelli	1	1	1	0	4				
19	3	7	9	10	FORNARO Massimo	11	13	17	1					
0	0	0	0		Max52bis	0	0	0	0	0				
20	4	8	10	11	DI VINCENZO Giuseppe	12	14	18	2					
1	1	1	1		Giuseppe74	1	1	1	1	8	16			
21	5	9	11	12	SPINELLO Maurizio	13	15	19	3					
0	0	0	0		maurizioyin	0	0	0	0	0				
22	6	10	12	13	DI DOMENICO Marco	14	16	20	4					
1	0	1	1		marcodido1972	1	0,5	1	0	5,5				
23	7	11	13	14	GIOVANNINI Ettore	15	17	21	5					
0	0	0	0		GHIMLI	0	0	0	0	0				
24	8	12	14	15	PARISI Cosimo	16	18	22	6					
1	1	1	1		cernunness	1	1	1	0,5	7,5	22,5			

1	9	13	15	16	SORCINELLI Andrea	17	19	23	7		
0	0	0,5	0		bupalo	0,5	1	0,5	0	2,5	
2	10	14	16	17	CAVALCANTI Bruno	18	20	24	8		
1	1	1	0,5		Bic957	1	1	1	0,5	7	
3	11	15	17	18	CASELLA Sergio	19	21	1	9		
0	0	0	0		ROSANEROFOR EVER	1	0,5	0	1	2,5	
4	12	16	18	19	GIUSEPPONI Stefano	20	22	2	10		
0,5	1	0	0		grouchom2	0,5	1	0	1	4	
5	13	17	19	20	PEIRCE Andrea	21	23	3	11		
0	0	0	0,5		apei	0	0	0	0	0,5	
6	14	18	20	21	CESARO Michele	22	24	4	12		
0	1	0,5	1		Michele1957	1	1	1	1	6,5	
7	15	19	21	22	MADIA Nicola	23	1	5	13		
0	0	0	0		Ventonomade	0	0	0	0	0	
8	16	20	22	23	TROIA Matteo	24	2	6	14		
0,5	0,5	1	1		Jack_Mattiu	1	1	0	1	6	
9	17	21	23	24	BELLISARIO Carlo	1	3	7	15		
1	0	0	0		carlo-bellisario	0	0	0	0	1	

Classifica finale:

1. GALVAN Gaetano punti 8 Bh 19
2. DI VINCENZO Giuseppe punti 8 Bh 16
3. PARISI Cosimo punti 7,5 Bh 22,5

Prenotazioni di tornei

TORNEI PER E-MAIL		
MAGISTRALI A 5 GIOCATORI	OPEN A 5 GIOCATORI	TEMATICI A 5 GIOCATORI
	Besozzi Dino	Bruno Guido
	Bruno Guido	Besozzi Dino

TORNEI OPEN SULLA PIATTAFORMA LICHESS	TORNEI POSTALI
OPEN A 9 GIOCATORI	OPEN A 5 GIOCATORI
Sorcinelli Andrea	Malori Marcello
	Bertoli Franco

Per prenotarsi ad uno o più tornei occorre darne comunicazione al Segretario Generale dei tornei Luciano Nucci, e-mail nucci.luciano@gmail.com indicando: nome, cognome, account di posta elettronica e, limitatamente ai tornei telefonici, il recapito telefonico.

ALBO D. T. ASIAS	
Arbitri Internazionali	
BUONOCORE	Giuseppe
Arbitri Senior ASIAS	
COLUCCI	Pasquale
Arbitri Nazionali ASIAS	
BALOSETTI	Davide
LAUDATI	Lelio
NUCCI	Luciano
Arbitri ASIAS	
ANDREOLI	Alfredo
BALACCO	Giuseppe
CESARO	Michele
CESETTI	Claudio
COLLOBIANO	Alberto
CONTE	Massimiliano
FERRARI	Cristiano
GIOVANNINI	Ettore
SERRAJOTTO	Marino
VASTANO	Ciro
VINCIGUERRA	Riccardo

NUOVI SOCI ANNO 2024			
COGNOME	NOME	PROV.	CATEGORIA
CARNEVALE	OSCAR	RM	NC
MARCOZZI	PIERO	TE	NC
NINI	FABIO	RM	NC
ANSANI	ANNAGIULIA	CZ	NC
DOTTO	DENIS	TV	NC

Elenco soci al 1 Maggio 2024

N.	Cod	Cognome	Nome	Cat. Asias	Elo Asias
1	542	ACCURSO	Simone	N	1718
2	112	ADINOLFI	Alfredo	CM	2169
3	144	AGOSTINELLI	Andrea	N	1800
4	001	ALBANO	Vito	N	1800
5	492	ALMICI	Daniele	N	1800
6	153	AMETRANO	Anton Giulio	N	1800
7	440	AMOVILLI	Mauro	M	2250
8	163	ANDREOLI	Alfredo	N	1800
9	171	ANDREOZZI	Paolo	N	1800
10	563	ANSANI	Annagiulia	N	1800
11	543	ANSANI	Salvatore	N	1672
12	120	ANTEI	Tiziano	N	1800
13	229	ARBRILE	Giuseppe	M	2386
14	433	ATTINA'	Rodolfo	N	1800
15	501	AUDINO	Marco	N	1886
16	005	BALACCO	Giuseppe	CM	2059
17	422	BALDASCINO	Elpidio	N	1800
18	406	BALESTRA	Stefano	N	1715
19	127	BALOSETTI	Davide	CM	2015
20	418	BARAVALLE	Maurizio	N	1800
21	151	BARTALINI	Chiara	M	2305
22	448	BELLI	Michela	N	1804
23	203	BELLIPANNI	Pietro	CM	2055
24	323	BELLISARIO	Carlo	N	1679
25	270	BENA'	Ermanno	N	1800
26	357	BENUSSI	Alberto	M	2188
27	473	BERGAMASCHI	Elia	N	1800
28	478	BERNA	Stefano	CM	2035
29	390	BERTAGGIA	Andrea	CM	2170
30	365	BERTAGGIA	Mirco	CM	2115
31	268	BERTAGNOLLI	Gerhard	CM	2068
32	463	BERTOLI	Franco	CM	2008
33	520	BERTOLINO	Giampaolo	N	1800
34	456	BERTONI	Massimiliano	CM	2020
35	210	BESOZZI	Ferdinando	M	2238
36	517	BIANCHI	Giorgio	N	1800
37	007	BIANCHIN	Roberto	CM	2147
38	487	BIANCHINI	Massimo	N	1800
39	409	BIGAGLI	Rodolfo	CM	2000
40	431	BIONDI	Massimo	CM	2000

41	224	BLASI	Sergio	CM	2094
42	391	BLONNA	Michele	CM	2000
43	225	BOCCIA	Mattia Mario	SIM-iccf	2436
44	500	BOCCUNI	Virginia	N	1800
45	369	BOE	Roberto	N	1800
46	446	BOI	Paolo	CM	2107
47	202	BONARETTI	Alberto	N	1887
48	412	BONATTI	Aldo	CM	1898
49	246	BONDI	Andrea	M	2385
50	355	BONGIOVANNI	Marco	M	2228
51	312	BONOLDI	Fabio	CM	2042
52	321	BONUGLI	Carlo	M	2200
53	493	BORDI	Emanuele	N	1800
54	172	BORGIA	Massimo	N	1800
55	192	BORINO	Paolo	CM	2000
56	518	BRESCIANI	Luca	N	1800
57	532	BRUNI	Andrea	N	1800
58	486	BRUNO	Guido	N	1844
59	339	BUONAMANO	Fabio	N	1843
60	368	BUSOLO	Paolo	N	1776
61	441	CALABRESE	Claudio	CM	2113
62	185	CALANDRI	Fausto	SIM-iccf	2432
63	345	CAPONE	Giuseppe	N	1721
64	168	CAPONI	Saverio	CM	2000
65	209	CAPUTI	Giuliano	CM	1889
66	013	CAPUZZI	Gabriele Ettore	N	1820
67	531	CARFORA	Alfonso	N	1847
68	126	CARNEMOLLA	Giampaolo	CM	2155
69	560	CARNEVALE	Oscar	N	1800
70	349	CARRETTONI	Angelo	M	2190
71	015	CASALEGNO	Giorgio	N	1800
72	378	CASCONE	Giuseppe	N	1639
73	131	CASELLA	Sergio	CM	1984
74	442	CASSANO	Roberto	N	1800
75	233	CASTALDI	Erminio	N	1800
76	247	CASTALDINI	Marzia	N	1800
77	343	CASTIGLIONE	Umberto	CM	2192
78	206	CATTANEO	Piero	N	1800
79	513	CATTONI	Luca	CM	2023
80	515	CAUTIERO	Pietro	N	1876
81	360	CAVALCANTI	Bruno	M	2246

82	411	CE'	Saverio	N	1879
83	166	CECCHI	Mauro	CM	2066
84	143	CELLA	Carmelo	N	1800
85	332	CERINA DINI	Antonio	N	1800
86	016	CERRATO	Roberto	IM-lccf	2467
87	335	CERVELLI	Vito Riccardo	N	1706
88	447	CESARO	Michele	CM	2067
89	152	CESETTI	Claudio	GM-lccf	2581
90	386	CHIAPPONI	Paola	N	1800
91	438	CHIAVARELLI	Luigi	N	1800
92	396	CHICCO	Giancarlo	N	1800
93	428	CHIRICHELLA	Giampiero	N	1800
94	403	CIANCARINI	Paolo	CM	2077
95	119	CIARAMELLA	Antonio	N	1752
96	485	COCORULLO	Nino	N	1800
97	204	COLIO	Bruno	N	1800
98	018	COLLOBIANO	Alberto	M	2174
99	395	COLOMBO	Fabio	CM	2103
100	019	COLUCCI	Andreina	M	2200
101	020	COLUCCI	Giuseppina	N	1800
102	021	COLUCCI	Maria	N	1853
103	022	COLUCCI	Pasquale	M	2202
104	419	CONTE	Massimiliano	N	1787
105	497	CONTI	Giacomo	N	1800
106	387	CORRENTE	Onofrio	N	1800
107	524	CORSINI	Leonardo	N	1826
108	284	CORTESE	Lina	N	1800
109	281	COSTA	Armando	N	1800
110	557	COSTANTINI	Alberto	N	1800
111	544	COVA	Paolo	N	1850
112	481	CRISCIONE	Francesco	N	1679
113	245	CUNATI	Valerio	N	1800
114	248	CUOMO	Salvatore	CM	2153
115	024	CUSIMANO	Salvatore	N	1800
116	232	DAFFRA	Claudio	N	1800
117	178	DALMASSO	Emanuele	N	1832
118	149	DANZILLI	Sabato	N	1800
119	142	DATTOLI	Lucio	N	1800
120	458	DE ANGELIS	Tonino	N	1800
121	521	DE BLASIO	Massimo	GM-ICCF	2501
122	362	DE FILIPPIS	Francesco	MS-Asigc	2409
123	435	DE GUGLIELMO	Pasquale	N	1800
124	251	DE LILLO	Michele	M	2234

125	341	DE VITA	Davide	N	1800
126	125	DE VITO	Giovanni	N	1886
127	177	DECARO	Danilo	N	1683
128	154	DELFINO	Luigi	M	2236
129	188	DELLAPIA	Paola	N	1800
130	506	DELLE DONNE	Nicola	N	1800
131	025	DENOZZA	Mauro	N	1800
132	467	DESSI'	Luca	N	1800
133	423	DI BERNARDINO	Ernesto	N	1800
134	529	DI DOMENICO	Marco	N	1876
135	528	DIENA	Giovanni	M	2200
136	148	DI GISI	Umberto	N	1857
137	027	DI IORIO	Francesco	N	1800
138	374	DI PIAZZA	Patrizio	N	1800
139	505	DI STEFANO	Danilo	N	1800
140	028	DI TUCCI	Benedetto	CM	2000
141	509	DI VINCENZO	Giuseppe	N	1898
142	026	D'INCECCO	Stefano	N	1781
143	029	DINUZZI	Vito	N	1800
144	135	DONADIO	Andrea	CM	2000
145	221	DONESI	Pina	N	1800
146	030	DORATI	Giuseppe	M	2200
147	498	DORONZO	Vincenzo Rosario	N	1800
148	564	DOTTO	DENIS	N	1800
149	313	DUBINI	Rolando	M	2200
150	211	DUCCI	Roberto	M	2243
151	429	D'URBANO	Wolfango	N	1756
152	254	ELISEI	Bruno	N	1929
153	454	ERBETTA	Claudio	N	1800
154	155	ESPOSITO	Luigi	N	1778
155	179	FABRI	Luca	M	2358
156	504	FALCARIN	Paolo	N	1800
157	032	FALCO	Nicola	N	1800
158	354	FEDELI	Luciano	CM	2009
159	226	FELICINI	Samuela	N	1800
160	375	FERLITO	Gianfelice	CM	1934
161	459	FERRANTE	Alessandro	N	1800
162	366	FERRARI	Cristiano	CM	1908
163	559	FILACI	Simone	N	1769

164	510	FILIPPI	Giulio	N	1704
165	033	FINELLI	Amedeo	N	1800
166	034	FIORE	Valerio	CM	2000
167	351	FIORENTINO	Vincenzo	CM	2162
168	150	FONTANA	Francesco	N	1800
169	439	FORNAI	Francesco	N	1756
170	468	FORNARO	Massimo	N	1693
171	269	FRACASSA	Massimo	N	1800
172	336	FRANCESCONE	Giovanni	M	2214
173	115	FRANCHINI	Gabriele	FM-Fide	2211
174	249	FRANCO P.	Alessandro	N	1684
175	383	FRATTARELLI	Italo	N	1846
176	511	FRIGIERI	Simone	N	1800
177	437	FRIZZA	Silvano	CM	2093
178	404	FRIZZARIN	Andrea	N	1800
179	340	GAGLIARDINI	Luca	N	1958
180	455	GALASSO	Umberto	N	1800
181	353	GALVAN	Gaetano	M	2176
182	427	GATTI	Daniele	N	1800
183	407	GENNACCARI	Guido	N	1800
184	397	GERVASI	Giancarlo	MF	2307
185	137	GIOVANNINI	Ettore	N	1780
186	401	GIUFFRIDA	Antonio	CM	1995
187	545	GIUSEPPONI	Stefano	N	1772
188	474	GIUSTI	Andrea	N	1800
189	538	GRAMICCIA	Massimiliano	N	1800
190	546	GRAMICCIA	Paolo	N	1781
191	450	GRAMIGNANI	Rita	CM	2025
192	425	GRASSO	Sergio Sebastiano	N	1800
193	037	GRAZIANI	Sergio	N	1910
194	141	GRECH	Gerlando	N	1858
195	494	GRIENTI	Giorgio	N	1800
196	382	GUALTIERI	Primo	N	1823
197	038	GUERRIERO	Caterina	N	1800
198	039	GUERRIERO	Mario	N	1800
199	457	GUIDI	Marco	N	1782
200	499	HUGGIAS	Walter	N	1800
201	302	IASELLI	Michele	M	2279
202	537	INCARADONA	Maurizio	N	1800
203	547	LA CARRUBBA	Daniele	N	1630
204	044	LA ROSA	Massimo	N	1937

205	283	LAGHETTI	Gaetano	IM-lccf	2455
206	130	LAPENNA	Antonio	M	2248
207	253	LAUDATI	Adriano	CM	2137
208	045	LAUDATI	Lelio	N	1891
209	483	LAUREL	Leonardo	N	1800
210	380	LEONE	Cataldo	M	2132
211	046	LEONE	Maurizio	N	1800
212	548	LIBURDI	Ivano	N	1711
213	299	LIMOLI	Patrizia	N	1688
214	525	LIUZZA	Marco Tullio	N	1800
215	047	LO CONTE	Vittorio	CM	2113
216	484	LONGO	Nicola	N	1722
217	398	LUCCI	Mirco	N	1726
218	176	LUPO	Francesco	N	1897
219	393	MACCAPAN	Fabio	CM	1944
220	347	MACCHIA	Giovanni	CM	2060
221	508	MACRINI	Giovanni	N	1800
222	482	MADIA	Nicola	N	1620
223	443	MAGANUCO	Marco	N	1702
224	448	MAGGI	Fabrizio	CM	2140
225	050	MAGGIORA	Aldo	N	1800
226	333	MAGRI	Maurizio	N	1800
227	530	MAIORANO	Raffaele	N	1919
228	381	MALORI	Marcello	N	1567
229	334	MANCONE	Stefano	N	1800
230	553	MANEA	Silvia	N	1800
231	379	MANICONE	Giovanni	N	1617
232	464	MARANGON	Matteo	N	1599
233	164	MARCHELLO	Massimo	N	1800
234	561	MARCOZZI	Piero	N	1766
235	239	MARIANI	Danilo	N	1780
236	051	MARINO	Francesco	CM	2104
237	134	MARINO	Vincenzo	N	1800
238	109	MARTINO	Enzo	N	1800
239	462	MARTURANO	Marco	CM	2124
240	052	MASCETRA	Nicola	N	1846
241	118	MASIERO	Luigi	N	1800
242	356	MASTRONARDI	Donato	CM	2189
243	124	MELANDRI	Fabio	N	1741
244	432	MELE	Raffaele	N	1800
245	173	MELOTTI	Dario	N	1949
246	252	MENEGHETTI	Juri	N	1862

247	121	MENNITTO	Roberto	N	1800
248	402	MESSINA	Francesco	CM	2019
249	436	MILANI	Oscar	CM	2065
250	122	MINGIONE	Luigi	N	1800
251	370	MINISTRINI	Ivan	N	1800
252	516	MODENA	Lorenzo	N	1800
253	181	MODESTINO	Marco	M	2217
254	503	MOLINELLI	Luigi	N	1800
255	416	MONTANARI	Vittorio	N	1884
256	453	MORISI	Fabio	N	1800
257	475	MOROSI	Ugo Maria	N	1800
258	507	MUNARETTO	Massimiliano	N	1800
259	476	MURESU	Davide	N	1800
260	228	NANNI	Marco	N	1800
261	187	NEGRONI	Giovanni	N	1800
262	434	NICOLO'	Filippo	CM	2027
263	352	NICOTERA	Alessandro	M	2164
264	116	NIGLIO	Biagio	N	1635
265	562	NINI	Fabio	N	1800
266	138	NISTRI	Paolo	N	1800
267	304	NUCCI	Luciano	M	2228
268	363	NUDO	Davide	N	1779
269	388	NUNNARI	Massimo	CM	2039
270	267	OLDRATI	Pietro	CM	2062
271	472	OPPICI	Gabriele	CM	2352
272	389	PACCHIARINI	Marco	IM-lccf	2412
273	451	PACCIONE	Patrizio	N	1809
274	519	PAGANI	Maddalena	N	1689
275	344	PAGLIA	Angelo	N	1756
276	255	PAJER	Walter	N	1806
277	424	PALLOTTI	Riccardo	N	1800
278	208	PANNULLO	Umberto	MS-Asigc	2314
279	123	PARISI	Cosimo	CM	2186
280	385	PARODI	Pierbruno	N	1787
281	488	PASSACANTILLI	Pietro	N	1800
282	400	PATRIARCA	Giovanni	N	1933
283	466	PAULESU	Sebastiano	CM	2127
284	117	PAUSELLI	Claudio	N	1800
285	430	PAVONI	Flavio	IM-lccf	2321
286	449	PEIRCE	Andrea	N	1705
287	174	PELLEGRINI	Pietro	N	1794
288	371	PELLICONI	Vanes	CM	2051

289	491	PENSIERO	Filippo	N	1800
290	358	PEPE	Savino	M	2249
291	359	PERINI	Giampaolo	M	2207
292	236	PERRICONE	Michele	N	1771
293	477	PERUCH	Ettore	N	1743
294	417	PEVERIERI	Alfredo	N	1874
295	552	PIETROCOLA	Roberto	CM	2077
296	384	PILOTTA	Marcello	N	1970
297	060	PIOLI	Franco	N	1800
298	534	PIREDDA	Giuseppe	N	1800
299	136	PISCOPIA	Carmela	CM	2036
300	502	PLIZZARI	Alessio	N	1800
301	132	PVIROTTI	Filiberto	N	1954
302	554	PIZZASEGOLA	Christian	N	1753
303	061	PIZZI	Gaetano	N	1800
304	414	POMPA	Alessandro	M	2117
305	496	PONTICIELLO	Aniello	N	1800
306	062	PORCELLI	Vincenzo	N	1800
307	207	PORCELLI	Danny	M	2343
308	285	PRENCIPE	Gaetano Antonio	N	1945
309	146	PROIETTI	Costantino	N	1936
310	331	PROLA	Maurizio	N	1947
311	227	PUZO	Massimiliano	N	1800
312	180	QUERCI	Alessandro	M	2302
313	536	RACCAH	Ascer	N	1800
314	066	RAUSEO	Emilio	N	1800
315	129	REBAUDO	Nino	CM	2000
316	068	RICCI	Massimo	N	1800
317	191	RIEGLER	Alessandra	LGM-lccf	2286
318	469	RIGOTTI	Nereo	N	1800
319	070	RVA	Claudio	N	1800
320	261	RIZZO	Carmine	N	1800
321	526	ROGO	Francesco	N	1800
322	533	ROMANAZZI	Antonio	N	1800
323	465	ROMITO	Donato	N	1809
324	189	ROTTONDI	Pierpaolo	N	1800
325	523	RUBINO	Salvatore	N	1800
326	077	RUMIANO	Roberto	N	1800
327	377	SALVARIO	Marco	N	1956
328	010	SALVATORE	Carmine	MS-Asigc	2336
329	376	SALVEMINI	Fabio	N	1661
330	372	SANNA	Marco	N	1819

331	140	SANTANGELO	Nicola	CM	2074
332	444	SANTUCCI	Antonio	N	1800
333	222	SCAVO	Santo	N	1643
334	512	SCHILLECI	Calogero	N	1800
335	303	SECCHI	Dino	M	2398
336	549	SECONDI	Alberto	N	1738
337	338	SENESI	Antonio	N	1800
338	084	SENI	Enrico	N	1832
339	527	SENSEI	Maurizio	N	1800
340	361	SERRAJOTTO	Marino	M	2181
341	083	SERTORIO	Carlo	N	1800
342	540	SIRAGUSA	Damiano	N	1764
343	471	SOLDANO	Michele	N	1885
344	190	SORCINELLI	Andrea	N	1894
345	186	SORRENTINO	Michele	N	1876
346	420	SPADARO	Mario	N	1800
347	426	SPADARO	Carmelo A.	N	1800
348	089	SPINA	Pasquale	N	1800
349	445	SPINA	Giorgio	N	1905
350	088	SPINELLI	Raffaele	N	1800
351	480	SPINELLO	Maurizio	N	1637
352	399	STAGO	Raffaele	N	1800
353	161	STALTARI	Giuseppe	N	1703
354	231	STIPANI	Leontino	M	2200
355	558	TALONE	Massimo	N	1886
356	337	TARELLI	Daniele	N	1963
357	514	TEDOLDI	Guido	N	1725
358	470	TIRELLI	Stefano	N	1800
359	092	TOGNOLA	Paolo	N	1800
360	550	TONSO	Davide	N	1744
361	223	TORASSA	Giuseppe	M	2200
362	128	TORO	Simone	N	1800
363	551	TORRIANO	Enzo	N	1783
364	250	TRAMACERE	Salvatore	M	2233
365	522	TRANQUILLI	Marco	N	1800
366	133	TRANQUILLO	Massimo	N	1764
367	461	TREZZI	Stefano	N	1852
368	097	TRIPPI	Nicolò	N	1920
369	405	TROIA	Matteo	M	2127
370	098	TRONCOSSI	Luca	M	2371
371	413	VACCA	Cesare	N	1818
372	539	VALERIO	Lorenzo	N	1800

373	346	VANNICOLA	Roberto	CM	2075
374	282	VANNINI	Marco	N	1695
375	170	VASTANO	Ciro	N	1800
376	421	VERDE	Giuseppe	N	1800
377	184	VESPE	Francesco	M	2200
378	541	VETRANO	Lorenzo	N	1917
379	392	VIAGGI	Stefano	CM	2017
380	535	VILONE	Rino	N	1800
381	556	VINCI	Francesca	N	1767
382	415	VIVIANI	Enrico	M	2216
383	490	VIVONA	Giuseppe	N	1768
384	489	VOCE	Bruno	N	1800
385	240	ZACCARIA	Vincenzo	CM	1941
386	410	ZANCHETTA	Nicola	CM	2081
387	555	ZANELLO	Gabriel	N	1843
388	460	ZANINOTTO	Franco	MF	2065
389	342	ZANNONI	Gianni	N	1936
390	107	ZINGARETTI	Primo	N	1975
391	364	ZOTTI	Enrico	CM	2000

Lo Staff dell'ASIAS

Presidente:	Matteo Troia
Vice Presidente:	Salvatore Tramacere
Consiglieri:	Andrea Bertaggia, Michele Blonna, Alberto Collobiano, Primo Zingaretti, Luciano Nucci
Segretario Generale Tornei:	Luciano Nucci
Nazionale ASIAS:	Pasquale Colucci
Tornei Facebook, telefonici e piattaforme on-line:	Andrea Bertaggia, Matteo Troia
Archivista partite:	Salvatore Tramacere
Comunicazione:	Claudio Cesetti
Grafica:	Valerio Fiore, Vincenzo Martino, Carmela Piscopia
Web Master:	Vacante
Marketing:	Alberto Collobiano (Responsabile), Michele Blonna, Pasquale Colucci, Andrea Bertaggia
Newsletter:	Filiberto Piviroto (da Gennaio 2022)

Porta Portese

Coloro che desiderino pubblicare inserzioni relative a materiale scacchistico (libri, scacchiere, gadget, etc.) possono farne richiesta via e-mail a: aroccolungo@alice.it indicando il proprio nome, cognome ed indirizzo di posta elettronica.

Cerco annate vecchie della rivista l'Italia Scacchistica:

**1928 – 1934 – 1935 – 1936 – 1937 – 1938 – 1939 – 1940 – 1941 – 1942 – 1943 –
1948 – 1958**

Per contatti: Ugo Morosi
faraon40@libero.it