



Associazione Scacchistica Italiana Amici Sumus

Newsletter N° 114

DICEMBRE 2024



Immagine di copertina della Newsletter ASI AS – Dicembre 2014 by **Carmela Piscopia**



La presente rivista rappresenta l'Organo Ufficiale dell'Associazione Scacchistica Italiana Amici Sumus e viene inviata gratuitamente ai soci. Per non ricevere più la Newsletter, per ricevere un numero arretrato, per inviare articoli o partite, scrivi una e-mail a: checkmateasias@gmail.com

Gli utenti di Facebook che non ne facessero ancora parte, possono iscriversi al Gruppo "Amici Sumus!" collegandosi al link: <https://www.facebook.com/groups/1455492174702845>

L'ASIAS da inizio anno è presente anche su INSTAGRAM: per accedere alla pagina cliccare sul link: https://www.instagram.com/asias_officialpage/ (929 followers alla data del 20/11/2024)

Indice

	Pagina
1. Editoriale	3
2. La tecnica dei Grandi Maestri	4
3. Amici che ci lasciano	7
4. Elezioni Consiglio Direttivo e Collegio Arbitrale	9
5. Torneo del Decennale ASIAS	12
6. Attività agonistica nazionale	13
7. Scacchi a colori	15
8. Vacanza scacchistica	16
9. Anche Botvinnik sbagliava	17
10. L'angolo del Problema	19
11. Elenco soci	22
12. Nuovi soci	31
13. Lo Staff ASIAS – Albo DT	32
14. Porta Portese	33

Redazione e grafica:

Logo A.S.I.A.S.:

Pasquale Colucci – Filiberto Pivrotto

Valerio Fiore - Enzo Martino

Hanno collaborato a questo numero:

Pasquale Colucci

Lina Cortese

Daniele Gatti

Federico Manca

Luciano Nucci

Daniel Perone

Filiberto Pivrotto

Matteo Troia

Editoriale

Cari lettori,

Nelle scorse settimane abbiamo appreso della scomparsa di Gianfelice Ferlito, che in passato è stato collaboratore di questa Newsletter, realizzando degli articoli storici di pregevole fattura.

Gianfelice, inoltre, è stato un ottimo giocatore per corrispondenza ed in ambito ICCF - ASIGC ha preso parte a molte edizioni della Champions League e del Campionato Italiano a squadre, col team "Magic 4x4". Alla sua famiglia ed ai suoi amici vanno le più sentite condoglianze.

Sono sempre aperte le iscrizioni per il Torneo del Decennale, organizzato per l'appunto in occasione dei dieci anni dalla fondazione dell'ASIAS. La gara prevede una formula atipica, che si compone di due fasi. La prima, con gironi formati da giocatori in ordine di punteggio Elo. La seconda, alla quale approderanno i primi classificati dei vari gironi, con sistema Silli (o girone all'Italiana). La vittoria tuttavia vale 3 punti, mentre il pareggio 1 punto. Nella Newsletter trovate il bando della manifestazione, con tutte le informazioni più dettagliate.

Procede a ritmi serrati il 2° Torneo d'Autunno, che attualmente vede in testa il duo formato da Giuseppe Balacco e Stefano Berna a 7.5 punti, tallonati da Marco Audino a mezza distanza. Alla competizione stanno partecipando 31 giocatori, con la direzione di gara affidata all'esperto Luciano Nucci.

Vi ricordo che sono aperte le candidature per entrare a far parte del Consiglio Direttivo e del Collegio Arbitrale dell'ASIAS.

Il nostro socio Roberto Pietrocola si è laureato Campione Italiano Seniores ASIGC, con lo straordinario punteggio di 6.5 punti su 8 a disposizione. Sempre in ambito ASIGC, nei mesi scorsi Roberto ha raggiunto il titolo di Maestro Senior (MS), il massimo ottenibile a livello nazionale.

Un altro nostro socio, Giovanni Francescone, ha vinto la Semifinale del Campionato Italiano Assoluto ASIGC, strappando il pass per la finale.

Ad entrambi vanno i nostri più sentiti complimenti!

Auguro infine a tutti voi lettori di trascorrere delle Buone Festività!

Il Presidente
Matteo Troia

LA TECNICA DEI GRANDI MAESTRI

Si sa che nessuna partita è mai stata salvata con l'abbandono. Anche nelle posizioni più disperate si possono celare delle idee nascoste. Ecco una breve carrellata di esempi.

□ **Luik** ■ **Hindre** – Tallin, 28.11.1955

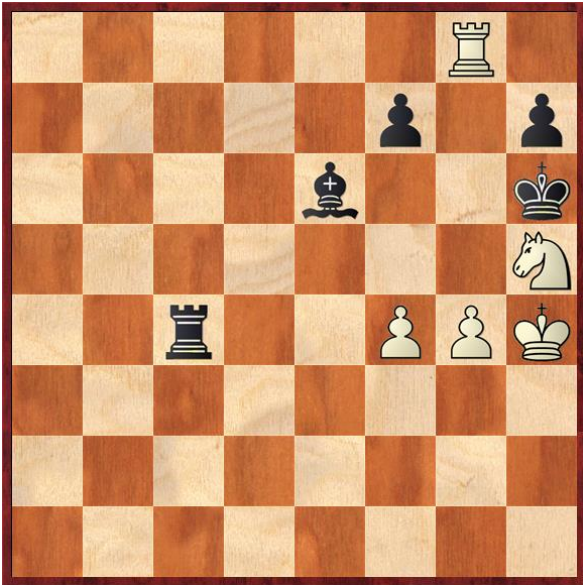

La posizione del Nero appare subito disperata, cosa fare? **1...♙xg4!!** [1...f6? 2.♖f8!! con facile vittoria del bianco; 1...f6] **2.♖xg4 f5 3.♖g8 ♖xf4+!! 4.♘xf4** Stallo incredibile! 1/2-1/2

□ **Nesis** ■ **Kolker** – 1979

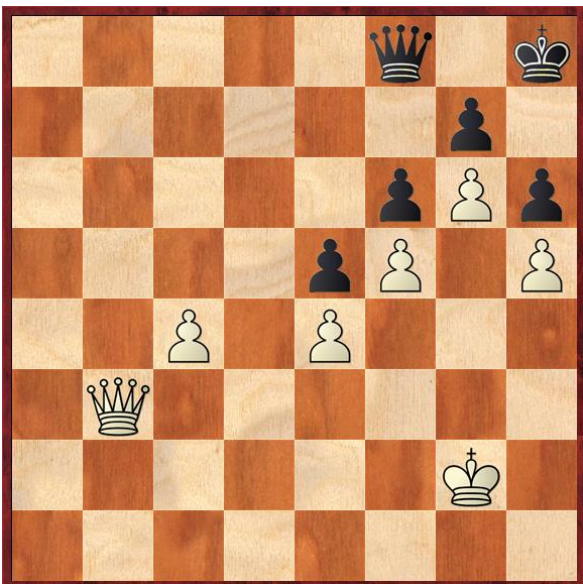

Che dire di questa posizione? il pedone "c" del Bianco appare molto pericoloso, ma ecco che in soccorso del Nero arriva un'idea brillante. **1...♙g8!! 2.♙b5 ♙xc4! 3.♙xc4** e ci risiamo: stallo ancora una volta! ½-½

Studio di Kasparian,G

28.11.1937

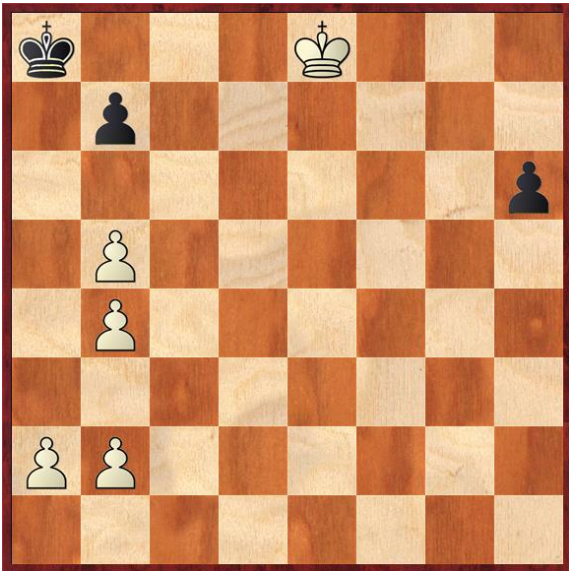

Una delle prime cose che viene spiegata al giocatore neofita è la regola del quadrato. In questo caso possiamo notare che il Pedone in h6 è imprendibile. **1.♔d7 h5 2.♔c7 h4 3.♔b6!** Cosa vuole fare il Re bianco? Come in un film di cui ancora non conosciamo la fine, rimaniamo attenti alla scena finale. **3...h3 4.♔a5 h2 5.b6 h1♙** Sembra arrivato il momento di abbandonare...ma... **6.b5 ♙b1 7.a4!** Il Bianco è in procinto di chiudere la porta di casa con b4, e di buttare via la chiave. Come è facile notare il nero non può fare nulla contro l'idea di stallo del bianco ...patta!! Se infatti **7...♙e1+ 8.b4 ♔b8** Stallo!

□ Pini,Loris

■ Manca,Federico

Campionato del Circolo di Padova, 1980



Ed ecco un esempio tratto dalla mia carriera scacchistica. In questa posizione capitatami contro Loris Pini (un forte maestro dell'epoca) al Campionato del Circolo Scacchistico di Padova. La mossa era al bianco ed ero sul punto di abbandonare. il bianco ha l'imbarazzo della scelta su come concludere la partita. Ma come può capitare in questi frangenti si rilassa e permette una salvezza insperata.

40.f8♔? [40.f8♘+! sarebbe stato uno dei diversi modi di vincere la partita]

40...♔g5+ 41.♚f1 [41.♖g4 ♔xg4+ 42.♔f1 ♔d1+ 43.♔g2 ♔g4+=]

41...♔g1+! 42.♚e2 ♔d1+! e anche in questo caso lo stallo salva da una sconfitta certa. Morale di tutto questo? Non abbandonate troppo presto, gli scacchi sono un gioco pieno di risorse. 1/2-1/2

Federico Manca

Federico Manca è nato a Padova nel 1969.

Diventato Maestro nel 1988 e Maestro Internazionale nel 1990, ha conquistato la medaglia di Bronzo come Riserva alle olimpiadi di Novi Sad del 1990.

Due volte vice campione italiano assoluto (1990 e 1993) è inoltre l'autore del libro: L'Alapin per il giocatore di circolo (2020)



Amici che ci lasciano

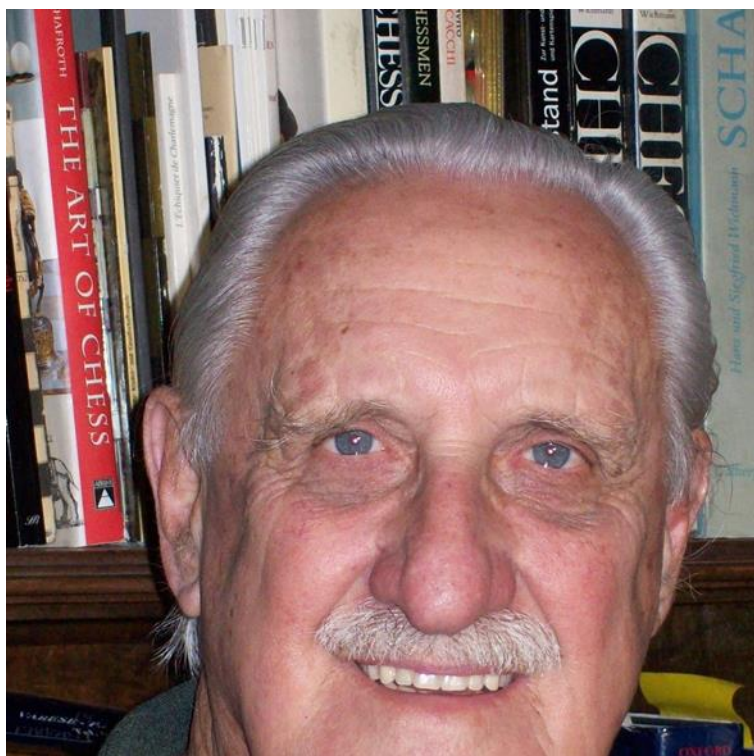

Come già annunciato sul gruppo Facebook *Amici Sumus!*, lo scorso settembre è venuto a mancare l'amico **Gianfelice Ferlito**.

Avvicinatosi agli scacchi nei primi anni '80, era diventato nel corso del tempo un esperto di Storia degli Scacchi ed un collezionista.

Socio sin dalla prima ora dell'ASIAS (con la categoria di Candidato Maestro), ha firmato per la Newsletter dell'Associazione numerosi articoli storiografici sugli scacchi, molto apprezzati dai lettori.

Negli anni precedenti alla nascita dell'ASIAS aveva tenuto una analoga rubrica sulla Newsletter dell'ASIGC e suoi articoli di Storia Scacchistica erano stati pubblicati su prestigiose riviste scacchistiche nazionali ed internazionali, tra le quali: *Scacco*, *Scacchitalia* e *Scacchi e Scienze Applicate*. Su quest'ultima rivista ha tenuto una rubrica riguardante le mostre di scacchi nel mondo.

Citiamo alcuni degli articoli pubblicati nel corso degli anni:

- *Marcel Duchamp e la passione per gli scacchi*, in *Scacco*, 1991, pp. 338–347

- *What do we actually mean, when we use the term Chess in speaking or writing?*, in Working-Paper, Suggestions and Comments, Kelkheim/Ts., Herausgeber, 1999, pp. 25–26
- *Old Islamic Chessmen. Historical, religious and artistic considerations about their shape and design*, in Homo ludens, Munchen-Salzburg, 1994, pp. 81–89
- *Cronache varesine di scacchi*, in Calendari do ra Famiglia Bosina par or 1994, Varese, 1993, pp. 48–53
- *L'opera scacchistica di Adriano Chicco*, Milano, ed. privata, 1992
- *Riflessioni sulle origini e la storia degli scacchi*, in Scacchitalia, 11, 2010, pp. 44–59

Dal 1989 è stato socio della *Chess Collector International*, l'associazione internazionale che raggruppa collezionisti e storici degli scacchi, ricoprendone poi il ruolo di Consigliere ed organizzando nel 2000 a Firenze, insieme a Rodolfo Pozzi, il 9° congresso di tale associazione.

Tra i fondatori del *Konigstein Initiative Group*, nel 1995 ha riunito, in un supplemento di Informazione scacchi, gli articoli sugli scacchi islamici di un convegno tenuto ad Amsterdam nel 1993.

La scomparsa di Gianfelice lascia un vuoto incolmabile nella comunità scacchistica ed in quanti hanno avuto modo di apprezzarne le doti di grande umanità e signorilità.

Pasquale Colucci

Apprendiamo in sede di impaginazione della rivista che ci ha lasciato alcuni mesi fa anche il socio **Nino Cocorullo**.

Giungano ai Suoi familiari ed amici le più sentite condoglianze da parte della comunità scacchistica dell'ASIAS.



www.amicisumus.it

INVITO ALLE CANDIDATURE AL CONSIGLIO DIRETTIVO

Tutti i soci sono invitati a candidarsi, inviando all'account nucci.luciano@gmail.com un messaggio indicante:

- nome, cognome, data e luogo di nascita;
- breve scheda personale (Professione, curriculum scacchistico, etc); (*)
- piattaforma di programma da attuare nel corso del mandato;
- foto di piccole dimensioni (*).

I dati contrassegnati dall'asterisco sono facoltativi.

Il periodo per proporre la propria candidatura va dal 24.11.2024 a tutto il 31.01.2025.

Le schede di candidatura che perverranno in tempo utile verranno man mano pubblicate sulle future Newsletter.

Elezione al Consiglio Direttivo ASIAS

Regolamento

Hanno diritto al voto e sono eleggibili alla carica di Consigliere tutti i soci ASIAS che abbiano compiuto la maggiore età alla data del 31/01/2025.

Ciascun socio può esprimere da 1 a 4 preferenze, attribuibili sia ai soci candidati che a quelli non candidati in possesso del requisito di cui al comma precedente.

Saranno ammesse allo spoglio le schede elettorali pervenute via e-mail al Segretario Elettorale entro e non oltre le ore 24,00 del 20/02/2025.

Le schede che conterranno più di 4 preferenze o altro elemento non espressamente richiesto o delle quali risulterà non identificabile il mittente verranno considerate nulle.

L'eventuale voto ad un socio non candidato va espresso, pena la sua nullità, indicandone sia il cognome che il nome.

Risulteranno eletti al Consiglio i 7 soci che avranno ottenuto più voti, in base alla graduatoria che verrà stilata dal Segretario Elettorale; in caso di ex-aequo tra due o più votati, verrà data priorità alla persona con maggior anzianità anagrafica.

L'eventuale elezione di soci non candidati è subordinata alla successiva accettazione da parte degli interessati ed in caso di rifiuto si procederà a scorrimento della graduatoria per la scelta del sostituto.

L'operato del Segretario Elettorale è insindacabile.

Per quanto non contemplato nel presente Regolamento valgono le norme dello Statuto ASIAS.

Elezione al Collegio Arbitrale ASIAS

Regolamento

Hanno diritto al voto e sono eleggibili alla carica di Membro del Collegio Arbitrale tutti i soci ASIAS che abbiano compiuto la maggiore età alla data del 31/01/2025.

Ciascun socio può esprimere 1 preferenza, attribuibile sia ad un socio candidato che ad un socio non candidato in possesso del requisito di cui al comma precedente.

Saranno ammesse allo spoglio le schede elettorali pervenute via e-mail al Segretario Elettorale entro e non oltre le ore 24,00 del 20 febbraio 2025.

Le schede che conterranno più di 1 preferenza o altro elemento non espressamente richiesto o delle quali non risulterà identificabile il mittente verranno considerate nulle.

L'eventuale voto ad un socio non candidato va espresso, pena la sua nullità, indicandone sia il cognome che il nome.

Risulteranno eletti al Collegio i 5 soci (i primi 3 in qualità di membri effettivi, gli altri 2 in qualità di membri supplenti) che avranno ottenuto più voti, in base alla graduatoria che verrà stilata dal Segretario Elettorale; in caso di ex-aequo tra due o più votati, verrà data priorità alla persona con maggior anzianità anagrafica.

In caso di contemporanea elezione a componente del Consiglio Direttivo, l'eletto dovrà optare per l'una o per l'altra carica.

L'eventuale elezione di soci non candidati è subordinata alla successiva accettazione da parte degli interessati ed in caso di rifiuto si procederà a scorrimento della graduatoria per la scelta del sostituto.

L'operato del Segretario Elettorale è insindacabile.

Per quanto non contemplato nel presente Regolamento valgono le norme dello Statuto ASIAS.

Torneo del Decennale ASIAS online



In occasione del decennale della sua fondazione, l'ASIAS organizza un torneo strutturato in due fasi. Entrambe si giocheranno sulla piattaforma Lichess. Nella prima fase i giocatori verranno suddivisi in gruppi di cinque in base al punteggio Elo ASIAS.

I primi due classificati di ogni girone si qualificheranno per la seconda fase nella quale i giocatori verranno accoppiati con il Sistema Silli o, in alternativa, giocheranno un girone all'italiana (singolo o doppio in base al numero dei partecipanti). In questa seconda fase, il tempo di riflessione sarà di due giorni a mossa e verranno assegnati 3 punti per la vittoria e 1 punto per la patta.

Le iscrizioni dovranno essere effettuate sul sito <https://vesus.org/tournament/gHnPbZyZ> improrogabilmente entro le ore **23,00** del **20 dicembre 2024** salvo chiusura anticipata. Una volta effettuata l'iscrizione, sarà obbligatorio – pena l'esclusione dal torneo – comunicare al Segretario del torneo il nickname relativo al proprio account Lichess all'indirizzo: lucianonucci@myyahoo.com

Requisiti di partecipazione

Il torneo è totalmente gratuito e riservato ai soci ASIAS (ricordiamo che anche l'iscrizione all'Associazione è completamente gratuita). Per poter partecipare è necessario disporre di un account Lichess (gratuito) e non è consentita la partecipazione come giocatore "anonimo".

Modalità di gioco

- Il torneo si svolgerà in modalità "corrispondenza", con 3 giorni di tempo di riflessione nella prima fase, mentre nella seconda il tempo a disposizione sarà di 2 giorni a mossa. Inoltre, in questa seconda fase, verranno assegnati 3 punti per la vittoria e 1 punto per la patta.

Si ricorda che il tempo risparmiato non si accumula e che la piattaforma Lichess è raggiungibile all'indirizzo www.lichess.org. Il torneo è valido per le variazioni Elo ASIAS (se si opta per una partita classificata, la stessa ha valore anche per la variazione Elo Lichess).

- La manifestazione avrà inizio il **1° gennaio 2025**.

Premi

E-books ASIAS per i primi 3 classificati.

L'ASIAS si riserva di apportare eventuali variazioni per l'ottimale riuscita dell'evento.

Attività agonistica nazionale

2° TORNEO D'AUTUNNO	OPEN-098
----------------------------	-----------------

Inizio torneo 01.10.2024

Fine 31.03.2025

D. T. Luciano Nucci

ha il Nero con:				N°	Giocatore	ha il Bianco con:				Punti	Bh
17	25	29	31	1	ZUCCHERETTI Marina - Marina1954	2	4	8	16	0	22
0	0	0	0			0	0	0	0		
18	26	30	1	2	ALHALLAK Ghaith - MrGhaithAlhallak	3	5	9	17	2	32
0	0	0	1			0	0	0	1		
19	27	31	2	3	SPINELLO Maurizio - maurizioyin	4	6	10	18	2	26
1	0	0	1			0	0	0	0		
20	28	1	3	4	VIVONA Giuseppe - ElBuitre666	5	7	11	19	4	34
0	0	1	1			0	1	0	1		
21	29	2	4	5	TREZZI Stefano - StefanoTrezzi	6	8	12	20	5	32,5
1	1	1	1			0	1	0			
22	30	3	5	6	CESARO Michele - Michele1957	7	9	13	21	5,5	36
1	1	1	1			1	0	0,5	1		
23	31	4	6	7	LONGO Nicola - Leo_Nick	8	10	14	22	2	29,5
0	1	0	0			0	1				
24	1	5	7	8	BONOLDI Fabio - pippoaldu	9	11	15	23	3,5	39,5
1	1					0,5	0	1			
25	2	6	8	9	GALVAN Gaetano - Austrliano	10	12	16	24	6	34,5
1	1					1	1	1	1		
26	3	7	9	10	SANNA Marco - Marcus64	11	13	17	25	4,5	37
1	1	1	0			0	0,5	0,5	0,5		
27	4	8	10	11	BERNA Stefano - scacco6262	12	14	18	26	7,5	32,5
1	1	0,5	1			1	1	1	1		
28	5	9	11	12	CRISCIONE Francesco - CapaCris	13	15	19	27	2	40
0	0	0	0			0	0	1	1		
29	6	10	12	13	CASELLA Sergio - ROSANEROFORVER	14	16	20	28	5,5	37
1	0,5	0,5	1			1	1	0,5			
30	7	11	13	14	FRIGIERI Simone - Bedil_78	15	17	21	29	1	34
0	0	0	0			0	0	0	1		
31	8	12	14	15	AUDINO Marco - Morphy61	16	18	22	30	7	32,5
1	1	1	1			1	1		1		
1	9	13	15	16	CORSINI Leonardo - leonapi	17	19	23	31	4	31,5
1	0	0	0			1	1	0	1		
2	10	14	16	17	SORCINELLI Andrea - bupalò	18	20	24	1	3	31,5
0	0,5	1	0			0	0	0,5	1		
3	11	15	17	18	SCAVO Santo - scasan55	19	21	25	2	5	31
1	0	0	1			1	1	0	1		
4	12	16	18	19	LA CARRUBBA Daniele - dalac	20	22	26	3	0	31,5
0	0	0	0			0	0	0	0		
5	13	17	19	20	BALACCO Giuseppe - giubal	21	23	27	4	7,5	32
1	0,5	1	1			1	1	1	1		
6	14	18	20	21	MALORI Marcello - scaccomio	22	24	28	5	2	39,5
0	1	0	0			0	1	0	0		
7	15	19	21	22	TEDOLDI Guido - guidio65	23	25	29	6	3	27
		1	1					1			
8	16	20	22	23	DI DOMENICO Marco - marcodedido1972	24	26	30	7	4	37,5
0	1	0				0	1	1	1		
9	17	21	23	24	DALMASSO Emanuele - emax79	25	27	31	8	4,5	28,5
0	0,5	0	1			1	1	1	0		
10	18	22	24	25	VITOLA Nicola Maria - Capitan_Jack	26	28	1	9	2,5	35,5
0,5	1		0					1			
11	19	23	25	26	MELFI Vincenzo - Vesuvio63	27	29	2	10	4	26,5
0	1	0				1	1	1	0		
12	20	24	26	27	SANTUCCI Antonio - Mr_GodKat	28	30	3	11	1	39,5
0	0	0	0			0	0	1	0		
13	21	25	27	28	SIRAGUSA Damiano - Amonida	29	31	4	12	6	26
	1		1			1	1	1	1		
14	22	26	28	29	GIOVANNINI Ettore - GHIMLI	30	1	5	13	1	30,5
0	0	0	0			0	1	0	0		
15	23	27	29	30	GIUSEPPONI Stefano - grouchom2	31	2	6	14	5	28,5
0	0	1	1			1	1	0	1		
16	24	28	30	31	BONATTI Aldo - aldoroberto	1	3	7	15	2	32,5
0	0	0	0			1	1	0	0		

PRENOTAZIONI TORNEI

TORNEI PER E-MAIL		
MAGISTRALI A 5 GIOCATORI	OPEN A 5 GIOCATORI	TEMATICI A 5 GIOCATORI
	Besozzi Dino	Bruno Guido
	Bruno Guido	Besozzi Dino
	Bonaretti Alberto	

TORNEI OPEN SULLA PIATTAFORMA LICHESS	TORNEI POSTALI
OPEN A 9 GIOCATORI	OPEN A 5 GIOCATORI
Sorcinelli Andrea	Malori Marcello
Tranquillo Massimo	Bertoli Franco
Parisi Cosimo	
La Carrubba Daniele	

Per prenotarsi ad uno o più tornei occorre darne comunicazione al Segretario Generale dei tornei Luciano Nucci, e-mail nucci.luciano@gmail.com indicando: nome, cognome, account di posta elettronica e, limitatamente ai tornei telefonici, il recapito telefonico.

File partite

I soci che desiderino ricevere via e-mail il file delle partite giocate nei tornei ASIAS ne possono fare richiesta al Responsabile Salvatore Tramacere e-mail: telescacchi@yahoo.it

Scacchi a colori

di Lina CORTESE

Tu vuoi giocare o vincere?
Mi chiese un dì un amico.
Voglio giocare, di perdere, non me ne importa un fico!
Allor lui mi rispose: con ogni forza anelo,
combatto in overdose per migliorarmi l'Elo...
È questa la rovina del nostro Re dei giuochi,
ahimè, siam sulla china, siam presi fra due fuochi.
On-line.. tutti.. Maestri...
Un pollo è un gran portento,
Elo FIDE ai più maldestri!
Tornei sociali? Evento senza interesse alcuno...
giocar per divertirsi? Non piace più a nessuno..
c'è proprio da intristirsi.
Un mondo più legger!
Gli scacchi sono duri,
giocando sul server si senton più sicuri.
Così, vuote le sale del Circolo centenario,
nel luogo un dì sacrale si può dire il rosario.
“Cambiare oppur morire,
Perché tertium non datur”.
Mutiam per rifi orire!

Carlo Bolmida

*Buon
Felice
tutti voi
cari!*

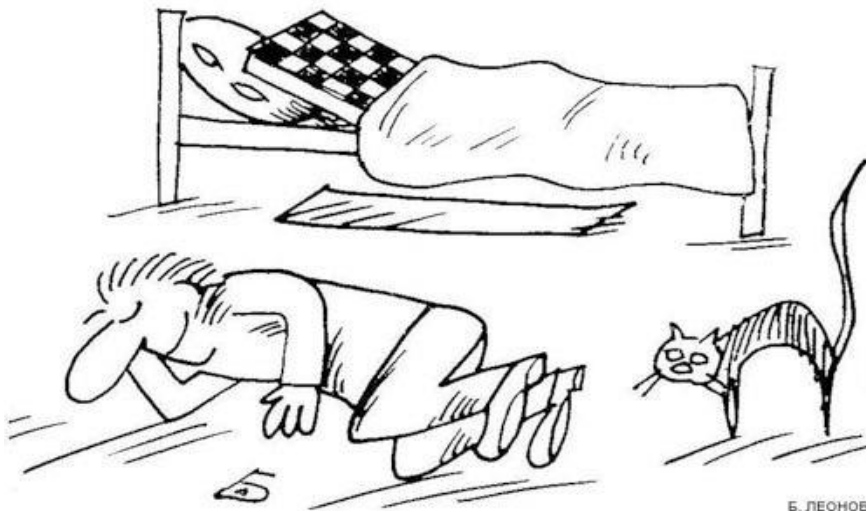

*Natale e
Anno a
e ai vostri*

Vacanza scacchistica

di Pasquale Colucci

(Tratto dal libro *Scacchi a colori*, Ed. Messaggerie Scacchistiche, 2019)

L'estate è ormai arrivata e mi accingo a partire per l'agognata vacanza.

Il treno per **Parma** parte tra un'ora: devo sbrigarmi!

Do un'ultima occhiata ai bagagli, gli **Short** ci sono, la scacchiera l'ho **Messa**: non manca proprio nulla.

La prima meta del viaggio è un paesino della Maremma, dove mi aspettano due amici musicisti: **Bruno**, maestro del **Sax** e **Stella**, abile suonatrice di **Cebalo**.

Dopo una lunga passeggiata nel suggestivo **Borgo** antico, culminata con la visita alla storica **Torre** medioevale, andiamo in un caratteristico localino dove consumiamo un ottimo pasto, inaffiato da un soave **Brunello** di Montalcino.

Alla **Fine** della cena, **D'Amore** e d'accordo, decidiamo di fare una puntatina a Venezia per percorrere in gondola il **Canal** Grande.

Durante il tragitto, incrociamo uno stormo di **Passerotti**, alcuni dei quali, dopo un paio di **Giri** di perlustrazione, si posano su un ramo in cerca di cibo.

"Sono proprio **Bellini**" esclama **Stella**, lanciando verso di essi delle briciole di pane, attirando in **Tal** guisa altri cinguettanti uccelletti.

È da poco spuntata l'alba quando percorriamo la litoranea e scorgiamo dei pescatori che tirano le loro **Reti**.

"È davvero incantevole la Costiera Romagnola" esclamo, rivolto ai miei amici, originari di **Palermo**.

La risposta giunge all'unisono: "Sì, ma quella **Siciliana** è tutta un'altra cosa!"

Anche Botvinnik sbagliava

di Daniel Perone

Michail Moiseevič Botvinnik (Kuokkala, 17 agosto 1911 – Mosca, 5 maggio 1995), nacque nell'attuale Repino, allora parte del Granducato di Finlandia e dell'Impero Russo.

Impara il gioco degli scacchi nel 1923 e ben presto, nel 1924, vince il campionato della sua scuola.

In seguito diventò membro della *Assemblea degli scacchi* di Pietrogrado e appunto vinse i due primi tornei organizzati dall'*Assemblea*.

Nel 1925 a Mosca viene organizzata una simultanea tenuta da José Capablanca in cui il giovane russo vince la partita contro il Maestro cubano, mostrando uno stile solido ed efficace che sarebbe stato la sua arma principale per tutta la sua carriera.

Due anni dopo (1927), condivide il quinto posto nel Campionato della URSS.

Ovviamente la fama di Botvinnik cresce moltissimo e man mano che passa il tempo crescono anche i successi.

Nel 1938 Botvinnik affrontò la sfida più importante della sua, ancora, breve carriera: il torneo AVRO, un torneo itinerante svoltosi in diverse città olandesi, al quale parteciparono quelli che erano considerati gli otto migliori giocatori del mondo e Botvinnik fu la grande sorpresa, finendo al 3° posto dopo Fine e Keres.

Dopo la guerra, la morte di Alekhine paralizzò la questione relativa al Campionato Mondiale, perciò la FIDE prese una decisione: organizzare un torneo tra sei giocatori per stabilire il nome del nuovo campione del mondo. I giocatori prescelti furono Botvinnik, Euwe, Smyslov, Keres, Reshevsky e Fine. Alla fine i partecipanti furono solo cinque, poiché Fine rifiutò di partecipare per motivi di lavoro.

Botvinnik fu di gran lunga superiore a tutti i suoi rivali: la sua vittoria fu indiscutibile e divenne Campione Mondiale, detenendo tale titolo fino al 1957, quando venne sconfitto da Smislov. L'anno seguente batté Smislov e mantenne la corona per due anni, dato che nel 1960 venne sconfitto da Tal ma, dopo la rivincita nel 1961, sarà un'altra volta Campione fino a 1963.

Questo è il sunto della biografia di un vero fuoriclasse, la persona che diede inizio alla dominazione sovietica negli scacchi. Eppure i fuoriclasse sono anche umani e come tutti gli umani, talvolta falliscono.

Vediamo questa partita di un Botvinnik diciottenne.

P. Izmailov – M. Botvinnik

Odessa (URSS) 1929

1.d4 Cf6 2.Cf3 e6 3.c4 d5 4.Ag5 Cbd7 5.Cc3 c6 6.e3 Da5 7.Dc2 Ab4 8.Cd2 O-O 9.Ae2 b6 9...c5 è più frequente. 10.O-O Axc3 11.bxc3 Aa6 12.Af4 Tac8 ? Un errore

clamoroso. **13.Ad6** minacciando Ab4, per intrappolare la donna. **13...c5** **14.Axf8** Il nero capitolò.



Posizione finale.



L'Angolo del Problema

a cura di Daniele Guglielmo Gatti

Ben ritrovati all'Angolo del Problema!

Automatto in 13 mosse

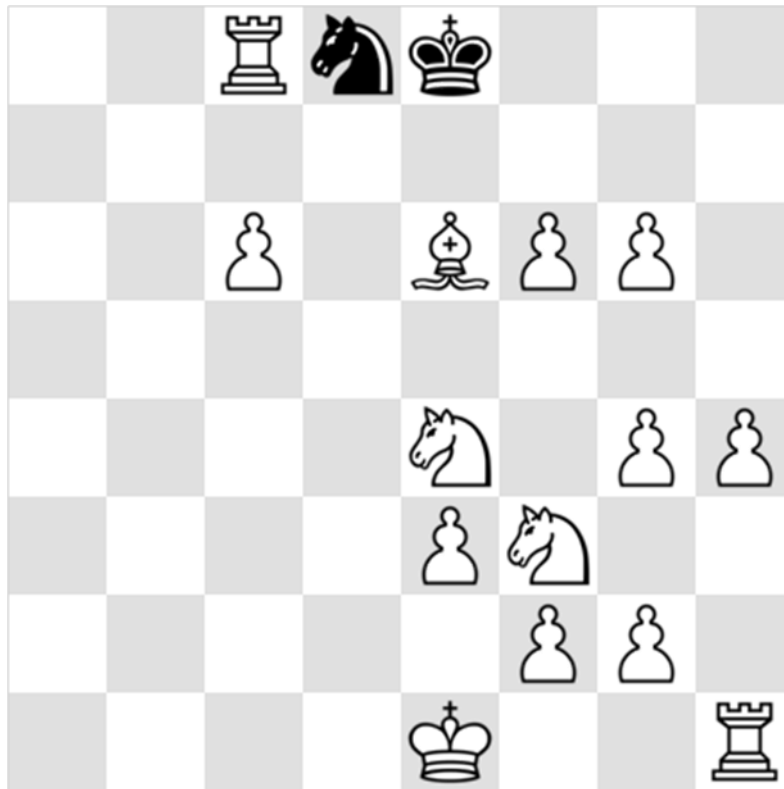

(Gatti, The Problemist 2018)

.Soluzione: 1. O-O! [zugzwang]

Nessun'altra mossa è in grado di portare così velocemente il Re bianco lungo il tragitto giusto.

1. ... Rf8 2. Rh2 [zugzwang]
2. ... Re8 3. Rg3 [zugzwang]
3. ... Rf8 4. Rf4 [zugzwang]
4. ... Re8 5. Rg5 [zugzwang]
5. ... Rf8 6. Rh6 [zugzwang]

Come:

Invia fino a 3 studi di finali al direttore dell'evento Satanick Mukhuty all'indirizzo chessbaseindiasocial@gmail.com Puoi inviare le posizioni insieme alla soluzione prevista in qualsiasi formato tu preferisca, ma i PGN sarebbero preferiti. Assicurati di menzionare *My First Endgame Study* nell'oggetto. Satanick può anche essere contattato su WhatsApp. Il suo numero è **+918918723798**

Tema:

Il tuo studio deve concludersi con uno scacco matto.

Risultati:

I risultati saranno pubblicati entro **il 31 gennaio 2025** : tutti i partecipanti riceveranno un link ai risultati.

Premi:

Incredibilmente, stiamo offrendo un montepremi incredibile di almeno 10 premi! I nostri migliori creatori riceveranno copie esclusive dell'attesissimo libro *One Endgame Study in a Thousand* e prodotti ChessBase premium, tra cui il nuovissimo ChessBase 18.

Per ulteriori info consultare la sezione studi del sito: <https://chessbase.in/>

Un buon problema, per l'intenditore è una tela, una poesia, una sinfonia, ed è altrettanto incancellabile.

William Ewart Napier

Elenco soci al 1° Dicembre 2024

N.	Cod	Cognome	Nome	Cat. Asias	Elo Asias
1	542	ACCURSO	Simone	N	1718
2	112	ADINOLFI	Alfredo	CM	2169
3	144	AGOSTINELLI	Andrea	N	1800
4	001	ALBANO	Vito	N	1800
5	566	ALHALLAK	Ghaith	N	1746
6	492	ALMICI	Daniele	N	1800
7	153	AMETRANO	Anton Giulio	N	1800
8	440	AMOVILLI	Mauro	M	2250
9	163	ANDREOLI	Alfredo	N	1800
10	171	ANDREOZZI	Paolo	N	1800
11	563	ANSANI	Annagiulia	N	1663
12	543	ANSANI	Salvatore	N	1666
13	120	ANTEI	Tiziano	N	1800
14	229	ARBRILE	Giuseppe	M	2386
15	433	ATTINA'	Rodolfo	N	1800
16	501	AUDINO	Marco	N	1971
17	005	BALACCO	Giuseppe	CM	2071
18	422	BALDASCINO	Elpidio	N	1800
19	406	BALESTRA	Stefano	N	1715
20	127	BALOSETTI	Davide	CM	2015
21	418	BARAVALLE	Maurizio	N	1800
22	151	BARTALINI	Chiara	M	2305
23	448	BELLI	Michela	N	1804
24	203	BELLIPANNI	Pietro	CM	2055
25	323	BELLISARIO	Carlo	N	1713
26	270	BENA'	Ermanno	N	1800
27	357	BENUSSI	Alberto	M	2188
28	473	BERGAMASCHI	Elia	N	1800
29	478	BERNA	Stefano	CM	2077
30	390	BERTAGGIA	Andrea	CM	2170
31	365	BERTAGGIA	Mirco	CM	2115
32	268	BERTAGNOLLI	Gerhard	CM	2068
33	463	BERTOLI	Franco	CM	2008
34	520	BERTOLINO	Giampaolo	N	1800
35	456	BERTONI	Massimiliano	CM	2020
36	210	BESOZZI	Ferdinando	M	2240
37	517	BIANCHI	Giorgio	N	1800
38	007	BIANCHIN	Roberto	CM	2147
39	487	BIANCHINI	Massimo	N	1800
40	409	BIGAGLI	Rodolfo	CM	2000

41	431	BIONDI	Massimo	CM	2000
42	224	BLASI	Sergio	CM	2094
43	391	BLONNA	Michele	CM	2000
44	225	BOCCIA	Mattia Mario	SIM-Iccf	2436
45	500	BOCCUNI	Virginia	N	1800
46	369	BOE	Roberto	N	1800
47	446	BOI	Paolo	CM	2107
48	202	BONARETTI	Alberto	N	1887
49	412	BONATTI	Aldo	CM	1834
50	246	BONDI	Andrea	M	2385
51	355	BONGIOVANNI	Marco	M	2227
52	312	BONOLDI	Fabio	CM	2043
53	321	BONUGLI	Carlo	M	2200
54	493	BORDI	Emanuele	N	1800
55	172	BORGIA	Massimo	N	1800
56	192	BORINO	Paolo	CM	2000
57	518	BRESCIANI	Luca	N	1800
58	532	BRUNI	Andrea	N	1800
59	486	BRUNO	Guido	N	1849
60	339	BUONAMANO	Fabio	N	1843
61	368	BUSOLO	Paolo	N	1776
62	441	CALABRESE	Claudio	CM	2113
63	185	CALANDRI	Fausto	SIM-Iccf	2432
64	345	CAPONE	Giuseppe	N	1721
65	168	CAPONI	Saverio	CM	2000
66	209	CAPUTI	Giuliano	CM	1889
67	013	CAPUZZI	Gabriele Ettore	N	1820
68	531	CARFORA	Alfonso	N	1847
69	126	CARNEMOLLA	Giampaolo	CM	2155
70	560	CARNEVALE	Oscar	N	1800
71	349	CARRETTONI	Angelo	M	2154
72	015	CASALEGNO	Giorgio	N	1800
73	378	CASCONE	Giuseppe	N	1639
74	131	CASELLA	Sergio	CM	1992
75	442	CASSANO	Roberto	N	1800
76	233	CASTALDI	Erminio	N	1800
77	247	CASTALDINI	Marzia	N	1800
78	343	CASTIGLIONE	Umberto	CM	2192
79	206	CATTANEO	Piero	N	1800
80	513	CATTONI	Luca	CM	2023
81	515	CAUTIERO	Pietro	N	1876
82	360	CAVALCANTI	Bruno	M	2259
83	411	CE'	Saverio	N	1879

84	166	CECCHI	Mauro	CM	2066
85	143	CELLA	Carmelo	N	1800
86	332	CERINA DINI	Antonio	N	1800
87	016	CERRATO	Roberto	IM-Iccf	2467
88	335	CERVELLI	Vito Riccardo	N	1672
89	447	CESARO	Michele	CM	2064
90	152	CESETTI	Claudio	GM-Iccf	2581
91	386	CHIAPPONI	Paola	N	1800
92	438	CHIAVARELLI	Luigi	N	1800
93	396	CHICCO	Giancarlo	N	1800
94	428	CHIRICHELLA	Giampiero	N	1800
95	403	CIANCARINI	Paolo	CM	2077
96	119	CIARAMELLA	Antonio	N	1752
97	204	COLIO	Bruno	N	1800
98	018	COLLOBIANO	Alberto	M	2174
99	395	COLOMBO	Fabio	CM	2103
100	019	COLUCCI	Andreina	M	2200
101	020	COLUCCI	Giuseppina	N	1800
102	021	COLUCCI	Maria	N	1853
103	022	COLUCCI	Pasquale	M	2184
104	419	CONTE	Massimiliano	N	1787
105	497	CONTI	Giacomo	N	1800
106	387	CORRENTE	Onofrio	N	1800
107	524	CORSINI	Leonardo	N	1849
108	284	CORTESE	Lina	N	1800
109	281	COSTA	Armando	N	1800
110	557	COSTANTINI	Alberto	N	1800
111	544	COVA	Paolo	N	1850
112	481	CRISCIONE	Francesco	N	1689
113	245	CUNATI	Valerio	N	1800
114	248	CUOMO	Salvatore	CM	2153
115	024	CUSIMANO	Salvatore	N	1800
116	232	DAFFRA	Claudio	N	1800
117	178	DALMASSO	Emanuele	N	1861
118	149	DANZILLI	Sabato	N	1800
119	142	DATTOLI	Lucio	N	1800
120	458	DE ANGELIS	Tonino	N	1800
121	521	DE BLASIO	Massimo	GM-ICCF	2501
122	362	DE FILIPPIS	Francesco	MS-Asigc	2409
123	435	DE GUGLIELMO	Pasquale	N	1800
124	251	DE LILLO	Michele	M	2234
125	341	DE VITA	Davide	N	1800
126	125	DE VITO	Giovanni	N	1886

127	177	DECARO	Danilo	N	1683
128	154	DELFINO	Luigi	M	2236
129	188	DELLAPIA	Paola	N	1800
130	506	DELLE DONNE	Nicola	N	1800
131	025	DENOZZA	Mauro	N	1800
132	467	DESSI'	Luca	N	1800
133	423	DI BERNARDINO	Ernesto	N	1800
134	529	DI DOMENICO	Marco	N	1877
135	528	DIENA	Giovanni	M	2200
136	148	DI GISI	Umberto	N	1857
137	027	DI IORIO	Francesco	N	1800
138	374	DI PIAZZA	Patrizio	N	1800
139	505	DI STEFANO	Danilo	N	1800
140	028	DI TUCCI	Benedetto	CM	2000
141	509	DI VINCENZO	Giuseppe	N	1920
142	026	D'INCECCO	Stefano	N	1781
143	029	DINUZZI	Vito	N	1800
144	135	DONADIO	Andrea	CM	2000
145	221	DONESI	Pina	N	1800
146	030	DORATI	Giuseppe	M	2200
147	498	DORONZO	Vincenzo Rosario	N	1800
148	564	DOTTO	DENIS	N	1800
149	313	DUBINI	Rolando	M	2200
150	211	DUCCI	Roberto	M	2243
151	429	D'URBANO	Wolfango	N	1756
152	254	ELISEI	Bruno	N	1929
153	454	ERBETTA	Claudio	N	1800
154	155	ESPOSITO	Luigi	N	1778
155	179	FABRI	Luca	M	2358
156	504	FALCARIN	Paolo	N	1800
157	032	FALCO	Nicola	N	1800
158	354	FEDELI	Luciano	CM	2009
159	226	FELICINI	Samuela	N	1800
160	459	FERRANTE	Alessandro	N	1800
161	366	FERRARI	Cristiano	CM	1908
162	559	FILACI	Simone	N	1769
163	510	FILIPPI	Giulio	N	1704
164	033	FINELLI	Amedeo	N	1800
165	034	FIORE	Valerio	CM	2000
166	351	FIORENTINO	Vincenzo	CM	2162
167	150	FONTANA	Francesco	N	1800
168	439	FORNAI	Francesco	N	1756
169	468	FORNARO	Massimo	N	1693

170	269	FRACASSA	Massimo	N	1800
171	336	FRANCESCONI	Giovanni	M	2214
172	115	FRANCHINI	Gabriele	FM-Fide	2211
173	249	FRANCO P.	Alessandro	N	1684
174	383	FRATTARELLI	Italo	N	1846
175	511	FRIGIERI	Simone	N	1720
176	437	FRIZZA	Silvano	CM	2093
177	404	FRIZZARIN	Andrea	N	1800
178	340	GAGLIARDINI	Luca	N	1958
179	455	GALASSO	Umberto	N	1800
180	353	GALVAN	Gaetano	M	2188
181	427	GATTI	Daniele	N	1800
182	407	GENNACCARI	Guido	N	1800
183	397	GERVASI	Giancarlo	MF	2307
184	137	GIOVANNINI	Ettore	N	1729
185	401	GIUFFRIDA	Antonio	CM	1995
186	545	GIUSEPPONI	Stefano	N	1835
187	474	GIUSTI	Andrea	N	1800
188	538	GRAMICCIA	Massimiliano	N	1800
189	546	GRAMICCIA	Paolo	N	1781
190	450	GRAMIGNANI	Rita	CM	2025
191	425	GRASSO	Sergio Sebastiano	N	1800
192	037	GRAZIANI	Sergio	N	1910
193	141	GRECH	Gerlando	N	1858
194	494	GRIENTI	Giorgio	N	1800
195	382	GUALTIERI	Primo	N	1823
196	038	GUERRIERO	Caterina	N	1800
197	039	GUERRIERO	Mario	N	1800
198	457	GUIDI	Marco	N	1782
199	499	HUGGIAS	Walter	N	1800
200	302	IASELLI	Michele	M	2279
201	537	INCARADONA	Maurizio	N	1800
202	547	LA CARRUBBA	Daniele	N	1658
203	044	LA ROSA	Massimo	N	1937
204	283	LAGHETTI	Gaetano	IM-Iccf	2455
205	130	LAPENNA	Antonio	M	2248
206	253	LAUDATI	Adriano	CM	2137
207	045	LAUDATI	Lelio	N	1891
208	483	LAUREL	Leonardo	N	1800
209	380	LEONE	Cataldo	M	2132
210	046	LEONE	Maurizio	N	1800
211	548	LIBURDI	Ivano	N	1711
212	299	LIMOLI	Patrizia	N	1688

213	525	LIUZZA	Marco Tullio	N	1800
214	047	LO CONTE	Vittorio	CM	2113
215	484	LONGO	Nicola	N	1734
216	398	LUCCI	Mirco	N	1726
217	176	LUPO	Francesco	N	1897
218	393	MACCAPAN	Fabio	CM	1944
219	347	MACCHIA	Giovanni	CM	2060
220	508	MACRINI	Giovanni	N	1800
221	482	MADIA	Nicola	N	1620
222	443	MAGANUCO	Marco	N	1702
223	448	MAGGI	Fabrizio	CM	2140
224	050	MAGGIORA	Aldo	N	1800
225	333	MAGRI	Maurizio	N	1800
226	530	MAIORANO	Raffaele	N	1928
227	381	MALORI	Marcello	N	1572
228	334	MANCONE	Stefano	N	1800
229	553	MANEA	Silvia	N	1830
230	379	MANICONE	Giovanni	N	1617
231	464	MARANGON	Matteo	N	1599
232	164	MARCHELLO	Massimo	N	1800
233	561	MARCOZZI	Piero	N	1766
234	239	MARIANI	Danilo	N	1780
235	051	MARINO	Francesco	CM	2104
236	134	MARINO	Vincenzo	N	1800
237	109	MARTINO	Enzo	N	1800
238	462	MARTURANO	Marco	CM	2137
239	052	MASCETRA	Nicola	N	1846
240	118	MASIERO	Luigi	N	1800
241	356	MASTRONARDI	Donato	CM	2189
242	124	MELANDRI	Fabio	N	1741
243	432	MELE	Raffaele	N	1800
244	568	MELFI	Vincenzo	N	1823
245	173	MELOTTI	Dario	N	1949
246	252	MENEGHETTI	Juri	N	1862
247	121	MENNITTO	Roberto	N	1800
248	402	MESSINA	Francesco	CM	2019
249	436	MILANI	Oscar	CM	2065
250	122	MINGIONE	Luigi	N	1800
251	370	MINISTRINI	Ivan	N	1800
252	516	MODENA	Lorenzo	N	1800
253	181	MODESTINO	Marco	M	2217
254	503	MOLINELLI	Luigi	N	1800
255	416	MONTANARI	Vittorio	N	1884

256	453	MORISI	Fabio	N	1800
257	475	MOROSI	Ugo Maria	N	1800
258	507	MUNARETTO	Massimiliano	N	1800
259	476	MURESU	Davide	N	1800
260	228	NANNI	Marco	N	1800
261	187	NEGRONI	Giovanni	N	1800
262	434	NICOLO'	Filippo	CM	2027
263	352	NICOTERA	Alessandro	M	2164
264	116	NIGLIO	Biagio	N	1635
265	562	NINI	Fabio	N	1776
266	138	NISTRI	Paolo	N	1800
267	304	NUCCI	Luciano	M	2228
268	363	NUDO	Davide	N	1779
269	388	NUNNARI	Massimo	CM	2039
270	267	OLDRATI	Pietro	CM	2062
271	472	OPPICI	Gabriele	CM	2352
272	389	PACCHIARINI	Marco	IM-Iccf	2412
273	451	PACCIONE	Patrizio	N	1809
274	519	PAGANI	Maddalena	N	1689
275	344	PAGLIA	Angelo	N	1756
276	255	PAJER	Walter	N	1806
277	424	PALLOTTI	Riccardo	N	1800
278	569	PANIZZI	Michele	N	1800
279	208	PANNULLO	Umberto	MS-Asigc	2314
280	123	PARISI	Cosimo	CM	2186
281	385	PARODI	Pierbruno	N	1787
282	488	PASSACANTILLI	Pietro	N	1800
283	400	PATRIARCA	Giovanni	N	1933
284	466	PAULESU	Sebastiano	CM	2127
285	117	PAUSELLI	Claudio	N	1800
286	430	PAVONI	Flavio	IM-Iccf	2321
287	449	PEIRCE	Andrea	N	1705
288	174	PELLEGRINI	Pietro	N	1794
289	371	PELLICONI	Vanes	CM	2051
290	491	PENSIERO	Filippo	N	1800
291	358	PEPE	Savino	M	2249
292	359	PERINI	Giampaolo	M	2207
293	236	PERRICONE	Michele	N	1771
294	477	PERUCH	Ettore	N	1743
295	417	PEVERIERI	Alfredo	N	1874
296	552	PIETROCOLA	Roberto	CM	2122
297	384	PILOTTA	Marcello	N	1970
298	060	PIOLI	Franco	N	1800

299	534	PIREDDA	Giuseppe	N	1800
300	136	PISCOPIA	Carmela	CM	2036
301	502	PLIZZARI	Alessio	N	1800
302	132	PIVIROTTO	Filiberto	N	1954
303	554	PIZZASEGOLA	Christian	N	1753
304	061	PIZZI	Gaetano	N	1800
305	414	POMPA	Alessandro	M	2117
306	496	PONTICIELLO	Aniello	N	1800
307	062	PORCELLI	Vincenzo	N	1800
308	207	PORCELLI	Danny	M	2343
309	285	PRENCIPE	Gaetano Antonio	N	1945
310	146	PROIETTI	Costantino	N	1936
311	331	PROLA	Maurizio	N	1947
312	227	PUZO	Massimiliano	N	1800
313	180	QUERCI	Alessandro	M	2302
314	536	RACCAH	Ascer	N	1800
315	066	RAUSEO	Emilio	N	1800
316	129	REBAUDO	Nino	CM	2000
317	068	RICCI	Massimo	N	1800
318	191	RIEGLER	Alessandra	LGM-Iccf	2286
319	469	RIGOTTI	Nereo	N	1800
320	070	RIVA	Claudio	N	1800
321	261	RIZZO	Carmine	N	1800
322	526	ROGO	Francesco	N	1800
323	533	ROMANAZZI	Antonio	N	1800
324	465	ROMITO	Donato	N	1809
325	189	ROTTONDI	Pierpaolo	N	1800
326	523	RUBINO	Salvatore	N	1800
327	077	RUMIANO	Roberto	N	1800
328	377	SALVARIO	Marco	N	1956
329	010	SALVATORE	Carmine	MS-Asigc	2336
330	376	SALVEMINI	Fabio	N	1661
331	372	SANNA	Marco	N	1835
332	140	SANTANGELO	Nicola	CM	2074
333	444	SANTUCCI	Antonio	N	1718
334	222	SCAVO	Santo	N	1717
335	512	SCHILLECI	Calogero	N	1800
336	303	SECCHI	Dino	M	2398
337	549	SECONDI	Alberto	N	1738
338	338	SENESI	Antonio	N	1800
339	084	SENIS	Enrico	N	1832
340	527	SENSEI	Maurizio	N	1800
341	361	SERRAJOTTO	Marino	M	2181

342	083	SERTORIO	Carlo	N	1800
343	540	SIRAGUSA	Damiano	N	1850
344	471	SOLDANO	Michele	N	1885
345	190	SORCINELLI	Andrea	N	1842
346	186	SORRENTINO	Michele	N	1876
347	420	SPADARO	Mario	N	1800
348	426	SPADARO	Carmelo A.	N	1800
349	089	SPINA	Pasquale	N	1800
350	445	SPINA	Giorgio	N	1905
351	088	SPINELLI	Raffaele	N	1800
352	480	SPINELLO	Maurizio	N	1643
353	399	STAGO	Raffaele	N	1800
354	161	STALTARI	Giuseppe	N	1703
355	231	STIPANI	Leontino	M	2200
356	558	TALONE	Massimo	N	1886
357	337	TARELLI	Daniele	N	1963
358	514	TEDOLDI	Guido	N	1746
359	470	TIRELLI	Stefano	N	1800
360	092	TOGNOLA	Paolo	N	1800
361	550	TONSO	Davide	N	1744
362	223	TORASSA	Giuseppe	M	2200
363	128	TORO	Simone	N	1800
364	551	TORRIANO	Enzo	N	1783
365	250	TRAMACERE	Salvatore	M	2233
366	522	TRANQUILLI	Marco	N	1800
367	133	TRANQUILLO	Massimo	N	1762
368	461	TREZZI	Stefano	N	1874
369	097	TRIPPI	Nicolò	N	1920
370	405	TROIA	Matteo	M	2107
371	098	TRONCOSSI	Luca	M	2371
372	413	VACCA	Cesare	N	1818
373	539	VALERIO	Lorenzo	N	1800
374	346	VANNICOLA	Roberto	CM	2075
375	282	VANNINI	Marco	N	1695
376	170	VASTANO	Ciro	N	1800
377	421	VERDE	Giuseppe	N	1800
378	184	VESPE	Francesco	M	2200
379	541	VETRANO	Lorenzo	N	1917
380	392	VIAGGI	Stefano	CM	2017
381	535	VILONE	Rino	N	1800
382	556	VINCI	Francesca	N	1767
383	565	VITOLA	Nicola Maria	N	1811
384	415	VIVIANI	Enrico	M	2216

385	490	VIVONA	Giuseppe	N	1786
386	489	VOCE	Bruno	N	1800
387	240	ZACCARIA	Vincenzo	CM	1941
388	410	ZANCHETTA	Nicola	CM	2081
389	555	ZANELLO	Gabriel	N	1843
390	460	ZANINOTTO	Franco	MF	2065
391	342	ZANNONI	Gianni	N	1936
392	107	ZINGARETTI	Primo	N	1975
393	364	ZOTTI	Enrico	CM	2000
395	567	ZUCCHERETTI	Marina	N	1695

La lista Elo ASIAS viene aggiornata il 1° marzo, il 1° giugno, il 1° settembre ed il 1° dicembre di ogni anno, in base ai risultati maturati nel trimestre precedente.

NUOVI SOCI ANNO 2024			
COGNOME	NOME	PROV.	CATEGORIA
CARNEVALE	OSCAR	RM	NC
MARCOZZI	PIERO	TE	NC
NINI	FABIO	RM	NC
ANSANI	ANNAGIULIA	CZ	NC
DOTTO	DENIS	TV	NC
VITOLA	NICOLA MARIA	SA	NC
ALHALLAK	GHAITH	PD	NC
ZUCCHERETTI	MARINA	RM	NC
MELFI	VINCENZO	PC	NC
PANIZZI	MICHELE	EE	NC

Lo Staff dell'ASIAS

Presidente:	Matteo Troia
Vice Presidente:	Salvatore Tramacere
Consiglieri:	Andrea Bertaggia, Michele Blonna, Alberto Collobiano, Primo Zingaretti, Luciano Nucci
Segretario Generale Tornei:	Luciano Nucci
Nazionale ASIAS:	Pasquale Colucci
Tornei Facebook, telefonici e piattaforme on-line:	Andrea Bertaggia, Matteo Troia
Archivista partite:	Salvatore Tramacere
Comunicazione:	Claudio Cesetti
Grafica:	Valerio Fiore, Vincenzo Martino, Carmela Piscopia
Web Master:	Vacante
Marketing:	Alberto Collobiano (Responsabile), Michele Blonna, Pasquale Colucci, Andrea Bertaggia
Newsletter:	Filiberto Pivrotto (da Gennaio 2022)

ALBO D. T. ASIAS	
Arbitri Internazionali	
BUONOCORE	Giuseppe
Arbitri Senior ASIAS	
COLUCCI	Pasquale
Arbitri Nazionali ASIAS	
BALOSETTI	Davide
LAUDATI	Lelio
NUCCI	Luciano
Arbitri ASIAS	
ANDREOLI	Alfredo
BALACCO	Giuseppe
CESARO	Michele
CESETTI	Claudio
COLLOBIANO	Alberto
CONTE	Massimiliano
FERRARI	Cristiano
GIOVANNINI	Ettore
SERRAJOTTO	Marino
VASTANO	Ciro
VINCIGUERRA	Riccardo

