



Associazione Scacchistica Italiana Amici Sumus

Newsletter N° 115

GENNAIO 2025



Immagine di copertina della Newsletter ASIAS – Gennaio 2015 by **Carmela Piscopia**



La presente rivista rappresenta l'Organo Ufficiale dell'Associazione Scacchistica Italiana Amici Sumus e viene inviata gratuitamente ai soci. Per non ricevere più la Newsletter, per ricevere un numero arretrato, per inviare articoli o partite, scrivi una e-mail a: checkmateasias@gmail.com

Gli utenti di Facebook che non ne facessero ancora parte, possono iscriversi al Gruppo "Amici Sumus!" collegandosi al link: <https://www.facebook.com/groups/1455492174702845>

L'ASIAS da inizio anno è presente anche su INSTAGRAM: per accedere alla pagina cliccare sul link: https://www.instagram.com/asias_officialpage/ (925 followers alla data del 28/12/2024)

Redazione e grafica:
Logo A.S.I.A.S.:

Pasquale Colucci – Filiberto Pivrotto
Valerio Fiore - Enzo Martino

Hanno collaborato a questo numero:

Pasquale Colucci
Lina Cortese
Luciano Nucci

Daniel Perone
Matteo Troia

Indice

	Pagina
1. Editoriale	4
2. Elezioni Consiglio Direttivo e Collegio Arbitrale	5
3. Primo piano	8
4. Memorial Elio Troia	10
5. Attività agonistica nazionale	12
6. Scacchi a colori	15
7. La simultanea	16
8. La fortezza di Kastedt	18
9. Il libro	20
10. L'angolo del Problema	22
11. Elenco soci	24
12. Nuovi soci	32
13. Lo Staff ASIAS – Albo DT	33
14. Porta Portese	34



Coloro che fossero disponibili a far parte della Redazione della Newsletter, possono inviare la loro candidatura a: alfierebianco@libero.it

Editoriale

Cari lettori,

Buon 2025 e che possa questo nuovo anno portare a tutti voi gioie e soddisfazioni! Ringrazio a nome di tutto il Consiglio Direttivo Daniele Gatti, storico collaboratore della nostra Newsletter, che per molto tempo ha curato un'apprezzata rubrica di problemistica.

Nei prossimi mesi si rinnoverà il Consiglio Direttivo dell'ASIAS. Tutti i soci - maggiorenni - possono candidarsi.

Ogni candidatura è davvero ben accetta.

Nelle successive pagine della Newsletter sono riportate tutte le informazioni per candidarsi: nulla di difficile!

È iniziato in questi giorni il torneo del Decennale, per l'appunto organizzato in occasione del decimo anniversario di questa associazione.

L'evento ha riscosso un discreto successo, con ben 37 partecipanti ai nastri di partenza.

La gara si svolge sulla piattaforma di Lichess ed in particolare stiamo sperimentando la formula dei gironi da 5/6 giocatori in ordine di punteggio Elo.

Esperimento che ha come obiettivo quello di accontentare tutti, facendo giocare tra di loro scacchisti con uno score approssimativamente vicino.

Il 2° Torneo d'Autunno invece sta per giungere a termine, con sole 2 partite ancora da concludere.

Le stesse sono di rilevante importanza ai fini dello spareggio Buchholz tra coloro che lottano per il podio.

La classifica momentanea vede con 8 punti - en plein - Marco Audino e Gaetano Galvan. Insegue a mezza distanza Giuseppe Balacco.

Diamo infine il Benvenuto al nuovo socio Fabrizio Bramucci!

Il Presidente
Matteo Troia



www.amicisumus.it

INVITO ALLE CANDIDATURE AL CONSIGLIO DIRETTIVO

Tutti i soci sono invitati a candidarsi, inviando all'account nucci.luciano@gmail.com un messaggio indicante:

- nome, cognome, data e luogo di nascita;
- breve scheda personale (Professione, curriculum scacchistico, etc); (*)
- piattaforma di programma da attuare nel corso del mandato;
- foto di piccole dimensioni (*).

I dati contrassegnati dall'asterisco sono facoltativi.

Il periodo per proporre la propria candidatura va dal 24.11.2024 a tutto il 31.01.2025.

Le schede di candidatura che perverranno in tempo utile verranno man mano pubblicate sulle future Newsletter.

Candidatura per il Consiglio Direttivo

Luciano Nucci, nato a Roma il 16 novembre 1953.

Consigliere in carica dall'aprile 2020.

Sono il Segretario Generale dei tornei ASIAS, mi occupo dell'organizzazione e della direzione dei tornei, sia via mail che sulla piattaforma lichess, coordinando anche l'attività dei Direttori Tecnici.

Mi occupo, inoltre, dell'elaborazione trimestrale del punteggio Elo ASIAS.

Con la collaborazione del Presidente Matteo Troia e del socio Pasquale Colucci tengo aggiornato lo schedario dell'Associazione.

Elezione al Consiglio Direttivo ASIAS

Regolamento

Hanno diritto al voto e sono eleggibili alla carica di Consigliere tutti i soci ASIAS che abbiano compiuto la maggiore età alla data del 31/01/2025.

Ciascun socio può esprimere da 1 a 4 preferenze, attribuibili sia ai soci candidati che a quelli non candidati in possesso del requisito di cui al comma precedente.

Saranno ammesse allo spoglio le schede elettorali pervenute via e-mail al Segretario Elettorale entro e non oltre le ore 24,00 del 20/02/2025.

Le schede che conterranno più di 4 preferenze o altro elemento non espressamente richiesto o delle quali risulterà non identificabile il mittente verranno considerate nulle.

L'eventuale voto ad un socio non candidato va espresso, pena la sua nullità, indicandone sia il cognome che il nome.

Risulteranno eletti al Consiglio i 7 soci che avranno ottenuto più voti, in base alla graduatoria che verrà stilata dal Segretario Elettorale; in caso di ex-aequo tra due o più votati, verrà data priorità alla persona con maggior anzianità anagrafica.

L'eventuale elezione di soci non candidati è subordinata alla successiva accettazione da parte degli interessati ed in caso di rifiuto si procederà a scorrimento della graduatoria per la scelta del sostituto.

L'operato del Segretario Elettorale è insindacabile.

Per quanto non contemplato nel presente Regolamento valgono le norme dello Statuto ASIAS.

Elezione al Collegio Arbitrale ASIAS

Regolamento

Hanno diritto al voto e sono eleggibili alla carica di Membro del Collegio Arbitrale tutti i soci ASIAS che abbiano compiuto la maggiore età alla data del 31/01/2025.

Ciascun socio può esprimere 1 preferenza, attribuibile sia ad un socio candidato che ad un socio non candidato in possesso del requisito di cui al comma precedente.

Saranno ammesse allo spoglio le schede elettorali pervenute via e-mail al Segretario Elettorale entro e non oltre le ore 24,00 del 20 febbraio 2025.

Le schede che conterranno più di 1 preferenza o altro elemento non espressamente richiesto o delle quali non risulterà identificabile il mittente verranno considerate nulle.

L'eventuale voto ad un socio non candidato va espresso, pena la sua nullità, indicandone sia il cognome che il nome.

Risulteranno eletti al Collegio i 5 soci (i primi 3 in qualità di membri effettivi, gli altri 2 in qualità di membri supplenti) che avranno ottenuto più voti, in base alla graduatoria che verrà stilata dal Segretario Elettorale; in caso di ex-aequo tra due o più votati, verrà data priorità alla persona con maggior anzianità anagrafica.

In caso di contemporanea elezione a componente del Consiglio Direttivo, l'eletto dovrà optare per l'una o per l'altra carica.

L'eventuale elezione di soci non candidati è subordinata alla successiva accettazione da parte degli interessati ed in caso di rifiuto si procederà a scorrimento della graduatoria per la scelta del sostituto.

L'operato del Segretario Elettorale è insindacabile.

Per quanto non contemplato nel presente Regolamento valgono le norme dello Statuto ASIAS.

Promozioni e Onorificenze

Pioggia di titoli per alcuni dei nostri associati storici:

- Il Segretario dei Tornei ASIAS **Luciano Nucci** ha conseguito, in ambito ICCF, il titolo di **CCE** (Correspondence Chess Expert);
- Il Consigliere ASIAS **Alberto Collobiano** ha conseguito, in ambito ICCF, il titolo di **CCE** (Correspondence Chess Expert);
- Il Socio Fondatore (ex Presidente) ASIAS **Pasquale Colucci** ha ottenuto, in ambito FSI, il titolo di **Maestro ad Honorem**.

Nucci e Collobiano hanno ritirato l'attestato dell'avvenuta promozione nel corso del Consiglio Direttivo ASIGC svoltosi a Piacenza il 1° dicembre 2024, mentre Colucci ha ricevuto la propria onorificenza nel corso dell'Assemblea FSI tenutasi presso il CONI di Roma in data 15 dicembre 2024.

Di seguito, le foto delle relative premiazioni.

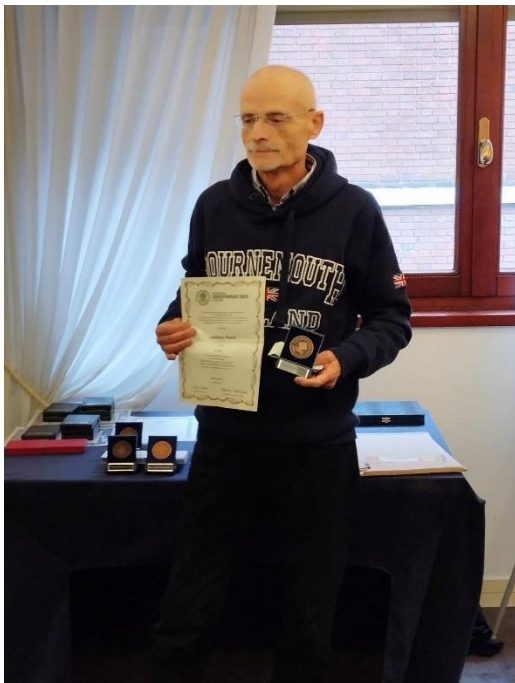

Premiazione del CCE **Luciano Nucci**
(foto di Matteo Troia)



Premiazione del CCE **Alberto Collobiano**
(foto di Matteo Troia)



Premiazione del Maestro ad Honorem **Pasquale Colucci** -
a sinistra il Presidente FSI **Luigi Maggi**
(foto di **Caterina Guerriero**)

Nella manifestazione della capacità individuale, la componente costituita dalla volontà è uno dei fattori di maggiore spicco. Chi vuole raggiungere alte mete deve possedere qualità preminenti come la freddezza nel momento della realizzazione del piano, la corretta impostazione della difesa ed il saper riconoscere l'avvicinarsi del momento critico.

Savielly Tartakower

Memorial “Elio Troia” - Seconda Edizione

Nella splendida cornice della sede del Comitato di quartiere di Aprilia Nord, sabato 7 dicembre è andato in scena il **Memorial “Elio Troia”**.

Scacchista per corrispondenza dagli albori, è stato anche socio ASIAS e collaboratore della Newsletter.

Il torneo si componeva di 6 turni da 15 minuti ciascuno.



Panoramica della sala di gioco

A vincere è stato il giovane II Nazionale Ivan Cervoni con 6 punti. Per lo scacchista dell'ASD Scacchi in Tour, da sottolineare le vittorie contro i Candidati Maestri - e favoriti ai nastri di partenza - Marco Ottavi e Mauro Scacco.

Il secondo gradino del podio è stato ad appannaggio del già citato Ottavi con 5 punti.

Lo stesso è l'attuale Responsabile Nazionale della sezione scacchi della UISP, ente che ha patrocinato il torneo e per cui erano valide le variazioni Elo.

La medaglia di bronzo invece è andata all'esordiente Leonardo Rotondi di Anzio con 4,5 punti.

Si sono messi in evidenza anche altri due giovani: Matteo Mercolini e Luca Savarese. Entrambi hanno concluso con 4 punti, lottando fino all'ultimo per la conquista del podio.

Vista la partecipazione anche di una folta linea verde, la gara prevedeva dei premi anche per i primi classificati tra gli Under 16.

A vincerli, in ordine, sono stati Riccardo Andreolla, Carlo Olimpio Currò e Massimo Valenza.

Al torneo organizzato dalla neonata associazione apriliana "Officina degli scacchi", presieduta dal Dott. Stefano Andreolla, hanno complessivamente preso parte 30 giocatori, provenienti dalle vicine Anzio, Nettuno, Pavona e Roma.

La direzione di gara è stata affidata al sottoscritto.

Il tutto si è svolto in un clima di assoluta cordialità, ribadito in sede di premiazione dall'arbitro Matteo, dal Presidente Andreolla e dal Responsabile UISP Ottavi.

Matteo Troia

Attività agonistica nazionale

2° TORNEO D'AUTUNNO	OPEN-098
----------------------------	-----------------

Inizio torneo 01.10.2024

Fine 31.03.2025

D. T. Luciano Nucci

ha il Nero con:				N°	Giocatore	ha il Bianco con:				Punti	Bh
17	25	29	31	1	ZUCCHERETTI Marina - Marina1954	2	4	8	16	0	24
0	0	0	0			0	0	0	0		
18	26	30	1	2	ALHALLAK Ghaith - MrGhaithAlhallak	3	5	9	17	2	35
0	0	0	1			0	0	0	1		
19	27	31	2	3	SPINELLO Maurizio - maurizioyin	4	6	10	18	2	26
1	0	0	1			0	0	0	0		
20	28	1	3	4	VIVONA Giuseppe - ElBuitre666	5	7	11	19	4	35
0	0	1	1			0	1	0	1		
21	29	2	4	5	TREZZI Stefano - StefanoTrezzi	6	8	12	20	5	34,5
1	1	1	1			0	0	1	0		
22	30	3	5	6	CESARO Michele - Michele1957	7	9	13	21	5,5	41
1	1	1	1			1	0	0,5	1		
23	31	4	6	7	LONGO Nicola - Leo_Nick	8	10	14	22	2	33,5
0	1	0	0			0	0	1	1		
24	1	5	7	8	BONOLDI Fabio - pippoaldu	9	11	15	23	5,5	44,5
1	1	1	1			0	0,5	0	1		
25	2	6	8	9	GALVAN Gaetano - Austrliano	10	12	16	24	8	38,5
1	1	1	1			1	1	1	1		
26	3	7	9	10	SANNA Marco - Marcus64	11	13	17	25	4,5	41
1	1	1	0			0	0,5	0,5	0,5		
27	4	8	10	11	BERNA Stefano - scacco6262	12	14	18	26	7,5	35,5
1	1	0,5	1			1	1	1	1		
28	5	9	11	12	CRISCIONE Francesco - CapaCris	13	15	19	27	2	45
0	0	0	0			0	0	1	1		
29	6	10	12	13	CASELLA Sergio - ROSANEROFORVER	14	16	20	28	6,5	39
1	0,5	0,5	1			1	1	0,5	1		
30	7	11	13	14	FRIGIERI Simone - Bedil_78	15	17	21	29	1	36
0	0	0	0			0	0	0	1		
31	8	12	14	15	AUDINO Marco - Morphy61	16	18	22	30	8	37,5
1	1	1	1			1	1	1	1		
1	9	13	15	16	CORSINI Leonardo - leonapi	17	19	23	31	4	35,5
1	0	0	0			1	1	0	1		
2	10	14	16	17	SORCINELLI Andrea - bupalò	18	20	24	1	3	31,5
0	0,5	1	0			0	0	0,5	1		
3	11	15	17	18	SCAVO Santo - scasan55	19	21	25	2	5	32
1	0	0	1			1	1	0	1		
4	12	16	18	19	LA CARRUBBA Daniele - dalac	20	22	26	3	0	34,5
0	0	0	0			0	0	0	0		
5	13	17	19	20	BALACCO Giuseppe - giubal	21	23	27	4	7,5	33
1	0,5	1	1			1	1	1	1		
6	14	18	20	21	MALORI Marcello - scaccomio	22	24	28	5	2	42,5
0	1	0	0			0	1	0	0		
7	15	19	21	22	TEDOLDI Guido - guidoio65	23	25	29	6	5	30
0	1	1	1			1	1	1	1		
8	16	20	22	23	DI DOMENICO Marco - marcodido1972	24	26	30	7	4	42,5
0	1	0	0			0	1	1	1		
9	17	21	23	24	DALMASSO Emanuele - emax79	25	27	31	8	4,5	32,5
0	0,5	0	1			1	1	1	0		
10	18	22	24	25	VITOLA Nicola Maria - Capitan_Jack	26	28	1	9	2,5	41,5
0,5	1	0	0			0	0	1	0		
11	19	23	25	26	MELFI Vincenzo - Vesuvio63	27	29	2	10	5	27,5
0	1	0	1			1	1	1	0		
12	20	24	26	27	SANTUCCI Antonio - Mr_GodKat	28	30	3	11	1	41,5
0	0	0	0			0	0	1	0		
13	21	25	27	28	SIRAGUSA Damiano - Amonida	29	31	4	12	7	28
0	1	1	1			1	1	1	1		
14	22	26	28	29	GIOVANNINI Ettore - GHIMLI	30	1	5	13	1	35,5
0	0	0	0			0	1	0	0		
15	23	27	29	30	GIUSEPPONI Stefano - grouchom2	31	2	6	14	5	29,5
0	0	1	1			1	1	0	1		
16	24	28	30	31	BONATTI Aldo - aldoroberto	1	3	7	15	2	34,5
0	0	0	0			1	1	0	0		

terminate 122
in corso 2

TORNEO DEL DECENNALE ASIAS (TD-099)

GRUPPO A		GRUPPO E	
Galvan Gaetano	Austrliano	Bramucci Fabrizio	FIBRA71
Bertaggia Mirco	bianco-nero62	Toro Simone	SimoneT74
Marino Francesco	Terabite65	Dotto Denis	paolo9
Berna Stefano	scacco6262	Nudo Davide	Macigno
Balacco Giuseppe	giubal	Tranquillo Massimo	Novag1966
GRUPPO B		GRUPPO F	
Cesaro Michele	Michele1957	Melandri Fabio	FabioVT60
Oldrati Pietro	pietro1	Longo Nicola	Leo_Nick
Bonoldi Fabio	pippoaldu	Giovannini Ettore	GHIMLI
Cattoni Luca	elleci63	Bellisario Carlo	carlo-bellisario
Casella Sergio	ROSANEROFORVER	Peirce Andrea	apei
GRUPPO C		Zuccheretti Marina	marina1954
Di Domenico Marco	marcodido1972	GRUPPO G	
Sorrentino Michele	diablo33	Criscione Francesco	capacris
Trezzi Stefano	StefanoTrezzi	Cervelli Vito Riccardo	VitoCervelli
Grech Gerlando	Gerrygrech	Ansani Salvatore	ansani
Siragusa Damiano	Amonida	La Carrubba Daniele	dalac
GRUPPO D		Spinello Maurizio	maurizioyin
Sorcinelli Andrea	bupalo	Madia Nicola	Ventonomade
Sanna Marco	marcus64		
Giusepponi Stefano	Grouchom2		
Melfi Vincenzo	Vesuvio63		
Vitola Nicola Maria	Capitan_jack		

Link Lichess per seguire il torneo:

<https://lichess.org/team/asias-torneo-del-decennale>

PRENOTAZIONI TORNEI

TORNEI PER E-MAIL		
MAGISTRALI A 5 GIOCATORI	OPEN A 5 GIOCATORI	TEMATICI A 5 GIOCATORI
	Besozzi Dino	Bruno Guido
	Bruno Guido	Besozzi Dino
	Bonaretti Alberto	

TORNEI OPEN SULLA PIATTAFORMA LICHESS	TORNEI POSTALI		
OPEN A 9 GIOCATORI	OPEN A 5 GIOCATORI		
Sorcinelli Andrea	Malori Marcello		
Tranquillo Massimo	Bertoli Franco		
Parisi Cosimo			
La Carrubba Daniele			

Per prenotarsi ad uno o più tornei occorre darne comunicazione al Segretario Generale dei tornei Luciano Nucci, e-mail nucci.luciano@gmail.com indicando: nome, cognome, account di posta elettronica e, limitatamente ai tornei telefonici, il recapito telefonico.

File partite

I soci che desiderino ricevere via e-mail il file delle partite giocate nei tornei ASIAS ne possono fare richiesta al Responsabile Salvatore Tramacere e-mail: telescacchi@yahoo.it

Scacchi a colori

di Lina CORTESE

Io da giovane giocavo a scacchi, ma ho smesso per noia, perché non trovavo avversari validi e l'esito delle partite era scontato. Sembra incredibile che tutti i miei antagonisti non fossero validi ma invincibili, ma proprio per questo perdevo ogni partita con monotona regolarità, e quindi è naturale che m'annoiasse!

Bilbo Baggins

Avevo un manuale di tecnica scacchistica dove c'era un quiz così formulato: "Il bianco muove e vince in mezza mossa". Ma non era un errore, era solo l'autore un po' bastardo.

Paolo Beneforti

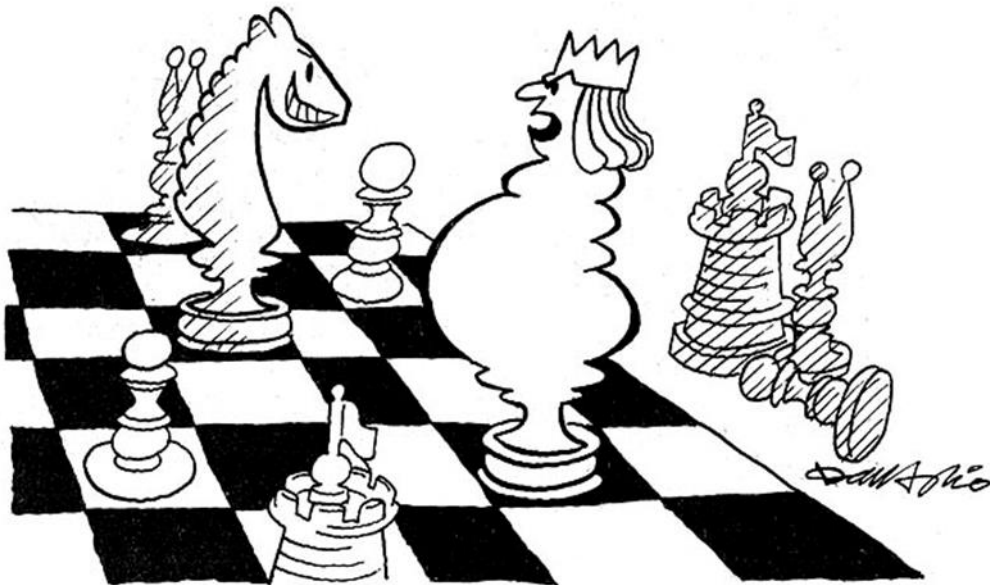

— Cretino, che c'è da ridere? Be', è perché ho mangiato molto...

La simultanea

di Pasquale Colucci

(Tratto dal libro *Scacchi a colori*, Ed. Messaggerie Scacchistiche, 2019)

Caorle, estate 1981.

Sono riuscito a convincere mio cugino, omonimo, a trascorrere assieme a me una settimana di vacanza al mare, prospettandogli facilità di conquiste con le turiste straniere.

Ovviamente, ho mentito spudoratamente, in quanto il mio unico ed inconfessato obiettivo è la promozione in Seconda Nazionale.

Al termine di una notte quasi insonne trascorsa in treno - non abbiamo i soldi per pagare il supplemento della cuccetta - arriviamo di buonora alla locanda a conduzione familiare, che a prezzi super-economici ci garantisce la pensione completa.

Sistemati i bagagli, mi precipito al Villaggio dell'Orologio ad effettuare l'iscrizione al torneo.

Quindi, andiamo a fare un breve riposino, in vista dell'evento clou della serata: la simultanea inaugurale, tenuta da quattro maestri internazionali.

Siccome ci sono posti liberi tra gli sfidanti, convinco mio cugino, che a malapena conosce le prime tre-quattro mosse dell'apertura, a partecipare alla sfida, sedendo al mio fianco.

Siamo circa una ottantina di sfidanti, divisi in quattro gruppi, ciascuno dei quali gioca contro uno dei quattro maestri: a noi tocca il MI Bela Toth.

Lo speaker Adolivio Capece dà il via e le partite hanno inizio.

Il Maestro gioca alternativamente l'apertura di Re e quella di Donna, a me capita la prima. **1.e4** vado sul posizionale: **1....e5. 2.Cf3, Cc6 3.d4**eh no, sulla Scozzese ne so poco o nulla, speravo in una Spagnola.... **3....exd4 4.Cxd4 Ac5 5.Cb3, Ab6**gioco le prime venti mosse in apnea, senza neanche volgere lo sguardo verso la scacchiera a fianco, dove è impegnato mio cugino.

Purtroppo, pur senza commettere errori evidenti, la mia posizione è già senza speranza: il Bianco ha un attacco imparabile, la resa è questione di poche mosse. Decido quindi di dare una sbirciatina alla scacchiera di mio cugino e, con mia grande sorpresa noto che ha "solo" due pedoni in meno.

In quel mentre, il M° Capece annuncia che gli sfidanti che man mano termineranno la gara, verranno chiamati sul palco per una breve presentazione.

Mio cugino, nell'udire ciò, mi confida che si vergognerebbe di andare a farsi intervistare e mi chiede di aiutarlo a prolungare la sua partita.

Arriva allora Toth e, con lo sguardo leggermente annoiato (presumibilmente a causa della intuita debolezza del suo avversario), gli sacrifica la Donna per Torre ed Alfiere. Decido allora di deporre le armi nella mia partita, ricevendo una calorosa stretta di mano da parte di Bela, e mi concentro sulla partita di mio cugino.

In fondo, l'obiettivo non è proibitivo: resistere ad oltranza!

Suggerisco quindi di dare, quando possibile, sempre scacco al Re avversario, approfittando del fatto che esso si trova in posizione alquanto scoperta.

Detto, fatto: - "Scacco!" annuncia mio cugino, ogni qual volta arriva il maestro che comincia anche ad accusare un po' di stanchezza fisica.

Il gruppo di sfidanti nel frattempo si è assottigliato e le tenebre cominciano a calare, ma il copione per mio cugino è identico: - "Scacco!".

Si avvicinano allora gli altri maestri, che nel frattempo avevano esaurito le loro partite, e vengono chiamati ad aggiudicare la partita.

Dopo un breve conciliabolo, arriva il verdetto: - "Si conceda la patta!".

Toth allora dà la mano a mio cugino, gli firma l'autografo sulla scacchiera plastificata e gli dice: - "Bravo, tu diventerai un Candidato Maestro!".

Dopo qualche anno, sia pure per interposta persona, la profezia si sarebbe avverata: mio cugino avrebbe abbandonato gli scacchi ed io sarei diventato Candidato Maestro!



La fortezza di Kastedt

di **Daniel Perone**

Di solito, provo soddisfazione nel presentare a voi, soci della A.S.I.A.S., problemi o finali che possano trasmettere utili insegnamenti.

Oggi invece, vi presento questa posizione. Non è un finale, neppure è un problema. Sapete di che cosa si tratta?

Sì, avete indovinato, è la cosiddetta “Fortezza di Kastedt”.

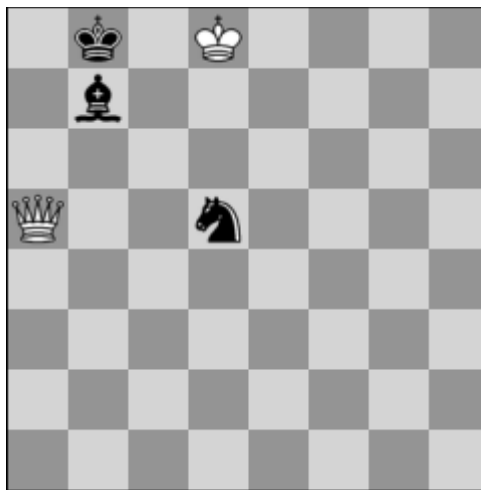

Patta (Sia con tratto al Bianco che al Nero)

Kasted, nell'anno 1903, dimostrò che in questa posizione l'Alfiere, il Cavallo e il Re, posizionati negli angoli dello stesso colore dell'Alfiere, possono resistere alle minacce della Donna, riuscendo a pattare.

S'intende che il Nero solo deve oscillare (o “dondolare sulla stessa mattonella”, come *Il ballo del mattone*) senza allontanarsi dell'angolo e senza muovere il Cavallo.

Così, nella posizione del diagramma, le case a6, b6, c6, c7 e c8, fanno un “muro” che non può essere distrutto dallo Zugzwang; inoltre, il Re bianco non può collaborare.

Sebbene questa posizione possa sembrare eccezionale, la coppia Alfiere-Cavallo fa bella mostra della sua capacità e talvolta, pur essendoci altri pezzi sulla scacchiera, si rivela efficace nel lottare contro la Donna.

Tra gli esempi che più mi hanno colpito c'è stato questo che vi propongo di analizzare. Vediamo: trentotto anni fa a Wijk aan Zee (Olanda 1986), sono di fronte i GM Hans Ree e Vlastimil Hort.

Questa fu la posizione raggiunta dopo la mossa n. 59 del Bianco.

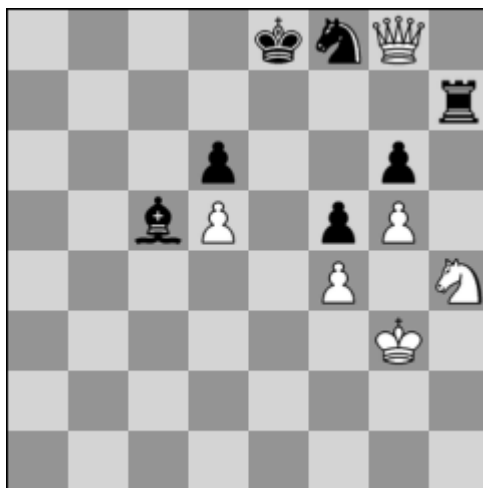

Sembra che il nero abbia poco da fare, Ree minaccia 60 Cxg6 e il resto sarebbe una passeggiata per il Bianco.

Prima di continuare domando: voi lettori, al posto di Hort che avreste giocato?

Sono sicuro che la maggioranza dei lettori direbbe 59...Af2+ ma, purtroppo non è affatto buona perché dopo 60.Rxf2 Txf4 61.Re3 e prima o poi la Torre dovrà lasciare la colonna *h* e la Donna bianca rientrerà in gioco.

Eppure, il cecoslovacco, un GM esperto e navigato, sa che **esiste** un'altra possibilità:

59...Txf4!! 60.Rxf4 Ad4! Adesso l'alfiere vigila la grande diagonale e la Donna non può fare nulla. **61.Rg3 Re7 62.Rf3 Aa1** e venne siglata la patta.

Il Libro



Introduzione a cura dell'Autore

Breve raccolta di partite nel gioco degli scacchi. Il libro cura la presentazione di alcune partite famose, a partire dal XVIII sec. fino ai giorni nostri. L'intento è quello di far scoprire agli scacchisti meno esperti la bellezza di alcune partite e di rinfrescarne il ricordo a giocatori più esperti. Sappiamo che il moderno avvento dei motori scacchistici rende obsolete alcune varianti, che nel passato erano considerate buone, ma uno studio dell'evoluzione dal gioco dal XVIII sec. ad oggi è sempre interessante e istruttivo. Il lavoro è articolato, volutamente, senza ordine cronologico e con spunti storici e biografici sui giocatori. Cercherò di analizzare le "battaglie sulla scacchiera" nel modo più semplice possibile, chiedendo la benevola accettazione di qualche errore che posso commettere nello studio.

Questo articolo è acquistabile con Carta Cultura Giovani, Carta del Merito e/o Carta del Docente quando venduto e spedito da Amazon: Sono esclusi prodotti di Venditori terzi del Marketplace. Il Bonus è strettamente personale e può essere utilizzato esclusivamente dal suo titolare.

L'Angolo del Problema

Un concorso di composizione per neofiti

Componi il tuo primo finale: vinci fantastici premi!

Le composizioni di scacchi rientrano in due categorie principali: problemi e studi. Nei problemi, il risolutore deve raggiungere l'obiettivo stabilito in un numero stabilito di mosse (ad esempio: matto in 2, aiuto matto in 3, ecc.).

Gli studi, al contrario, sono più simili a un gioco, cercando una vittoria o un pareggio senza restrizioni sul numero di mosse. **Importante:** questo è solo un evento di composizione di studio. Le proposte devono essere studi; i problemi non saranno ammissibili.

Chi può partecipare:

Chiunque non abbia *mai* pubblicato uno studio di finali. Questo include tutti, dagli scacchisti amatoriali fino ai giocatori di fama mondiale come Gukesh e Magnus Carlsen! NON c'è quota di iscrizione. Possono iscriversi gli amanti degli scacchi di qualsiasi età, nazionalità, ecc.!

Quando:

La scadenza per inviare la tua proposta è il **15 gennaio 2025**. Beh, comporre non è un lavoro frettoloso. Ti diamo 8 settimane per concepire attentamente e dare forma alla tua idea originale in uno studio rifinito.

Come:

Invia fino a 3 studi di finali al direttore dell'evento Satanick Mukhuty all'indirizzo chessbaseindiasocial@gmail.com. Puoi inviare le posizioni insieme alla soluzione prevista in qualsiasi formato tu preferisca, ma i PGN sarebbero preferiti. Assicurati di menzionare *My First Endgame Study* nell'oggetto. Satanick può anche essere contattato su WhatsApp. Il suo numero è **+918918723798**

Tema:

Il tuo studio deve concludersi con uno scacco matto.

Risultati:

I risultati saranno pubblicati entro il **31 gennaio 2025**: tutti i partecipanti riceveranno un link ai risultati.

Premi:

Incredibilmente, stiamo offrendo un montepremi incredibile di almeno 10 premi! I nostri migliori creatori riceveranno copie esclusive dell'attesissimo libro *One Endgame Study in a Thousand* e prodotti ChessBase premium, tra cui il nuovissimo ChessBase 18.

Per ulteriori info consultare la sezione studi del sito: <https://chessbase.in/>

Il Socio Daniele Guglielmo Gatti ci ha comunicato che, a causa di un sovraccarico di impegni personali, a decorrere da questo mese è costretto a sospendere la sua collaborazione alla rubrica dedicata alla Problemistica.

Nel ringraziare vivamente Daniele per l'eccellente qualità dei suoi articoli, gli auguriamo di raggiungere sempre più prestigiosi allori nella sua attività di Compositore.

Elenco soci al 1° Gennaio 2025

N.	Cod	Cognome	Nome	Cat. Asias	Elo Asias
1	542	ACCURSO	Simone	N	1718
2	112	ADINOLFI	Alfredo	CM	2169
3	144	AGOSTINELLI	Andrea	N	1800

4	001	ALBANO	Vito	N	1800
5	566	ALHALLAK	Ghaith	N	1746
6	492	ALMICI	Daniele	N	1800
7	153	AMETRANO	Anton Giulio	N	1800
8	440	AMOVILLI	Mauro	M	2250
9	163	ANDREOLI	Alfredo	N	1800
10	171	ANDREOZZI	Paolo	N	1800
11	563	ANSANI	Annagiulia	N	1663
12	543	ANSANI	Salvatore	N	1666
13	120	ANTEI	Tiziano	N	1800
14	229	ARBRILE	Giuseppe	M	2386
15	433	ATTINA'	Rodolfo	N	1800
16	501	AUDINO	Marco	N	1971
17	005	BALACCO	Giuseppe	CM	2071
18	422	BALDASCINO	Elpidio	N	1800
19	406	BALESTRA	Stefano	N	1715
20	127	BALOSETTI	Davide	CM	2015
21	418	BARAVALLE	Maurizio	N	1800
22	151	BARTALINI	Chiara	M	2305
23	448	BELLI	Michela	N	1804
24	203	BELLIPANNI	Pietro	CM	2055
25	323	BELLISARIO	Carlo	N	1713
26	270	BENA'	Ermanno	N	1800
27	357	BENUSSI	Alberto	M	2188
28	473	BERGAMASCHI	Elia	N	1800
29	478	BERNA	Stefano	CM	2077
30	390	BERTAGGIA	Andrea	CM	2170
31	365	BERTAGGIA	Mirco	CM	2115
32	268	BERTAGNOLLI	Gerhard	CM	2068
33	463	BERTOLI	Franco	CM	2008
34	520	BERTOLINO	Giampaolo	N	1800
35	456	BERTONI	Massimiliano	CM	2020
36	210	BESOZZI	Ferdinando	M	2240
37	517	BIANCHI	Giorgio	N	1800
38	007	BIANCHIN	Roberto	CM	2147
39	487	BIANCHINI	Massimo	N	1800
40	409	BIGAGLI	Rodolfo	CM	2000
41	431	BIONDI	Massimo	CM	2000
42	224	BLASI	Sergio	CM	2094
43	391	BLONNA	Michele	CM	2000
44	225	BOCCIA	Mattia Mario	SIM-Iccf	2436
45	500	BOCCUNI	Virginia	N	1800
46	369	BOE	Roberto	N	1800

47	446	BOI	Paolo	CM	2107
48	202	BONARETTI	Alberto	N	1887
49	412	BONATTI	Aldo	CM	1834
50	246	BONDI	Andrea	M	2385
51	355	BONGIOVANNI	Marco	M	2227
52	312	BONOLDI	Fabio	CM	2043
53	321	BONUGLI	Carlo	M	2200
54	493	BORDI	Emanuele	N	1800
55	172	BORGIA	Massimo	N	1800
56	192	BORINO	Paolo	CM	2000
57	570	BRAMUCCI	Fabrizio	N	1800
58	518	BRESCIANI	Luca	N	1800
59	532	BRUNI	Andrea	N	1800
60	486	BRUNO	Guido	N	1849
61	339	BUONAMANO	Fabio	N	1843
62	368	BUSOLO	Paolo	N	1776
63	441	CALABRESE	Claudio	CM	2113
64	185	CALANDRI	Fausto	SIM-Iccf	2432
65	345	CAPONE	Giuseppe	N	1721
66	168	CAPONI	Saverio	CM	2000
67	209	CAPUTI	Giuliano	CM	1889
68	013	CAPUZZI	Gabriele Ettore	N	1820
69	531	CARFORA	Alfonso	N	1847
70	126	CARNEMOLLA	Giampaolo	CM	2155
71	560	CARNEVALE	Oscar	N	1800
72	349	CARRETTONI	Angelo	M	2154
73	015	CASALEGNO	Giorgio	N	1800
74	378	CASCONE	Giuseppe	N	1639
75	131	CASELLA	Sergio	CM	1992
76	442	CASSANO	Roberto	N	1800
77	233	CASTALDI	Erminio	N	1800
78	247	CASTALDINI	Marzia	N	1800
79	343	CASTIGLIONE	Umberto	CM	2192
80	206	CATTANEO	Piero	N	1800
81	513	CATTONI	Luca	CM	2023
82	515	CAUTIERO	Pietro	N	1876
83	360	CAVALCANTI	Bruno	M	2259
84	411	CE'	Saverio	N	1879
85	166	CECCHI	Mauro	CM	2066
86	143	CELLA	Carmelo	N	1800
87	332	CERINA DINI	Antonio	N	1800
88	016	CERRATO	Roberto	IM-Iccf	2467
89	335	CERVELLI	Vito Riccardo	N	1672

90	447	CESARO	Michele	CM	2064
91	152	CESETTI	Claudio	GM-Iccf	2581
92	386	CHIAPPONI	Paola	N	1800
93	438	CHIAVARELLI	Luigi	N	1800
94	396	CHICCO	Giancarlo	N	1800
95	428	CHIRICHELLA	Giampiero	N	1800
96	403	CIANCARINI	Paolo	CM	2077
97	119	CIARAMELLA	Antonio	N	1752
98	204	COLIO	Bruno	N	1800
99	018	COLLOBIANO	Alberto	M	2174
100	395	COLOMBO	Fabio	CM	2103
101	019	COLUCCI	Andreina	M	2200
102	020	COLUCCI	Giuseppina	N	1800
103	021	COLUCCI	Maria	N	1853
104	022	COLUCCI	Pasquale	M	2184
105	419	CONTE	Massimiliano	N	1787
106	497	CONTI	Giacomo	N	1800
107	387	CORRENTE	Onofrio	N	1800
108	524	CORSINI	Leonardo	N	1849
109	284	CORTESE	Lina	N	1800
110	281	COSTA	Armando	N	1800
111	557	COSTANTINI	Alberto	N	1800
112	544	COVA	Paolo	N	1850
113	481	CRISCIONE	Francesco	N	1689
114	245	CUNATI	Valerio	N	1800
115	248	CUOMO	Salvatore	CM	2153
116	024	CUSIMANO	Salvatore	N	1800
117	232	DAFFRA	Claudio	N	1800
118	178	DALMASSO	Emanuele	N	1861
119	149	DANZILLI	Sabato	N	1800
120	142	DATTOLI	Lucio	N	1800
121	458	DE ANGELIS	Tonino	N	1800
122	521	DE BLASIO	Massimo	GM-ICCF	2501
123	362	DE FILIPPIS	Francesco	MS-Asigc	2409
124	435	DE GUGLIELMO	Pasquale	N	1800
125	251	DE LILLO	Michele	M	2234
126	341	DE VITA	Davide	N	1800
127	125	DE VITO	Giovanni	N	1886
128	177	DECARO	Danilo	N	1683
129	154	DELFINO	Luigi	M	2236
130	188	DELLAPIA	Paola	N	1800
131	506	DELLE DONNE	Nicola	N	1800
132	025	DENOZZA	Mauro	N	1800

133	467	DESSI'	Luca	N	1800
134	423	DI BERNARDINO	Ernesto	N	1800
135	529	DI DOMENICO	Marco	N	1877
136	528	DIENA	Giovanni	M	2200
137	148	DI GISI	Umberto	N	1857
138	027	DI IORIO	Francesco	N	1800
139	374	DI PIAZZA	Patrizio	N	1800
140	505	DI STEFANO	Danilo	N	1800
141	028	DI TUCCI	Benedetto	CM	2000
142	509	DI VINCENZO	Giuseppe	N	1920
143	026	D'INCECCO	Stefano	N	1781
144	029	DINUZZI	Vito	N	1800
145	135	DONADIO	Andrea	CM	2000
146	221	DONESI	Pina	N	1800
147	030	DORATI	Giuseppe	M	2200
148	498	DORONZO	Vincenzo Rosario	N	1800
149	564	DOTTO	DENIS	N	1800
150	313	DUBINI	Rolando	M	2200
151	211	DUCCI	Roberto	M	2243
152	429	D'URBANO	Wolfango	N	1756
153	254	ELISEI	Bruno	N	1929
154	454	ERBETTA	Claudio	N	1800
155	155	ESPOSITO	Luigi	N	1778
156	179	FABRI	Luca	M	2358
157	504	FALCARIN	Paolo	N	1800
158	032	FALCO	Nicola	N	1800
159	354	FEDELI	Luciano	CM	2009
160	226	FELICINI	Samuela	N	1800
161	459	FERRANTE	Alessandro	N	1800
162	366	FERRARI	Cristiano	CM	1908
163	559	FILACI	Simone	N	1769
164	510	FILIPPI	Giulio	N	1704
165	033	FINELLI	Amedeo	N	1800
166	034	IORE	Valerio	CM	2000
167	351	FIorentINO	Vincenzo	CM	2162
168	150	FONTANA	Francesco	N	1800
169	439	FORNAI	Francesco	N	1756
170	468	FORNARO	Massimo	N	1693
171	269	FRACASSA	Massimo	N	1800
172	336	FRANCESCONE	Giovanni	M	2214
173	115	FRANCHINI	Gabriele	FM-Fide	2211
174	249	FRANCO P.	Alessandro	N	1684
175	383	FRATTARELLI	Italo	N	1846

176	511	FRIGIERI	Simone	N	1720
177	437	FRIZZA	Silvano	CM	2093
178	404	FRIZZARIN	Andrea	N	1800
179	340	GAGLIARDINI	Luca	N	1958
180	455	GALASSO	Umberto	N	1800
181	353	GALVAN	Gaetano	M	2188
182	427	GATTI	Daniele	N	1800
183	407	GENNACCARI	Guido	N	1800
184	397	GERVASI	Giancarlo	MF	2307
185	137	GIOVANNINI	Ettore	N	1729
186	401	GIUFFRIDA	Antonio	CM	1995
187	545	GIUSEPPONI	Stefano	N	1835
188	474	GIUSTI	Andrea	N	1800
189	538	GRAMICCIA	Massimiliano	N	1800
190	546	GRAMICCIA	Paolo	N	1781
191	450	GRAMIGNANI	Rita	CM	2025
192	425	GRASSO	Sergio Sebastiano	N	1800
193	037	GRAZIANI	Sergio	N	1910
194	141	GRECH	Gerlando	N	1858
195	494	GRIENTI	Giorgio	N	1800
196	382	GUALTIERI	Primo	N	1823
197	038	GUERRIERO	Caterina	N	1800
198	039	GUERRIERO	Mario	N	1800
199	457	GUIDI	Marco	N	1782
200	499	HUGGIAS	Walter	N	1800
201	302	IASELLI	Michele	M	2279
202	537	INCARADONA	Maurizio	N	1800
203	547	LA CARRUBBA	Daniele	N	1658
204	044	LA ROSA	Massimo	N	1937
205	283	LAGHETTI	Gaetano	IM-Iccf	2455
206	130	LAPENNA	Antonio	M	2248
207	253	LAUDATI	Adriano	CM	2137
208	045	LAUDATI	Lelio	N	1891
209	483	LAUREL	Leonardo	N	1800
210	380	LEONE	Cataldo	M	2132
211	046	LEONE	Maurizio	N	1800
212	548	LIBURDI	Ivano	N	1711
213	299	LIMOLI	Patrizia	N	1688
214	525	LIUZZA	Marco Tullio	N	1800
215	047	LO CONTE	Vittorio	CM	2113
216	484	LONGO	Nicola	N	1734
217	398	LUCCI	Mirco	N	1726
218	176	LUPO	Francesco	N	1897

219	393	MACCAPAN	Fabio	CM	1944
220	347	MACCHIA	Giovanni	CM	2060
221	508	MACRINI	Giovanni	N	1800
222	482	MADIA	Nicola	N	1620
223	443	MAGANUCO	Marco	N	1702
224	448	MAGGI	Fabrizio	CM	2140
225	050	MAGGIORA	Aldo	N	1800
226	333	MAGRI	Maurizio	N	1800
227	530	MAIORANO	Raffaele	N	1928
228	381	MALORI	Marcello	N	1572
229	334	MANCONE	Stefano	N	1800
230	553	MANEA	Silvia	N	1830
231	379	MANICONE	Giovanni	N	1617
232	464	MARANGON	Matteo	N	1599
233	164	MARCHELLO	Massimo	N	1800
234	561	MARCOZZI	Piero	N	1766
235	239	MARIANI	Danilo	N	1780
236	051	MARINO	Francesco	CM	2104
237	134	MARINO	Vincenzo	N	1800
238	109	MARTINO	Enzo	N	1800
239	462	MARTURANO	Marco	CM	2137
240	052	MASCETRA	Nicola	N	1846
241	118	MASIERO	Luigi	N	1800
242	356	MASTRONARDI	Donato	CM	2189
243	124	MELANDRI	Fabio	N	1741
244	432	MELE	Raffaele	N	1800
245	568	MELFI	Vincenzo	N	1823
246	173	MELOTTI	Dario	N	1949
247	252	MENEGHETTI	Juri	N	1862
248	121	MENNITTO	Roberto	N	1800
249	402	MESSINA	Francesco	CM	2019
250	436	MILANI	Oscar	CM	2065
251	122	MINGIONE	Luigi	N	1800
252	370	MINISTRINI	Ivan	N	1800
253	516	MODENA	Lorenzo	N	1800
254	181	MODESTINO	Marco	M	2217
255	503	MOLINELLI	Luigi	N	1800
256	416	MONTANARI	Vittorio	N	1884
257	453	MORISI	Fabio	N	1800
258	475	MOROSI	Ugo Maria	N	1800
259	507	MUNARETTO	Massimiliano	N	1800
260	476	MURESU	Davide	N	1800
261	228	NANNI	Marco	N	1800

262	187	NEGRONI	Giovanni	N	1800
263	434	NICOLO'	Filippo	CM	2027
264	352	NICOTERA	Alessandro	M	2164
265	116	NIGLIO	Biagio	N	1635
266	562	NINI	Fabio	N	1776
267	138	NISTRI	Paolo	N	1800
268	304	NUCCI	Luciano	M	2228
269	363	NUDO	Davide	N	1779
270	388	NUNNARI	Massimo	CM	2039
271	267	OLDRATI	Pietro	CM	2062
272	472	OPPICI	Gabriele	CM	2352
273	389	PACCHIARINI	Marco	IM-Iccf	2412
274	451	PACCIONE	Patrizio	N	1809
275	519	PAGANI	Maddalena	N	1689
276	344	PAGLIA	Angelo	N	1756
277	255	PAJER	Walter	N	1806
278	424	PALLOTTI	Riccardo	N	1800
279	569	PANIZZI	Michele	N	1800
280	208	PANNULLO	Umberto	MS-Asigc	2314
281	123	PARISI	Cosimo	CM	2186
282	385	PARODI	Pierbruno	N	1787
283	488	PASSACANTILLI	Pietro	N	1800
284	400	PATRIARCA	Giovanni	N	1933
285	466	PAULESU	Sebastiano	CM	2127
286	117	PAUSELLI	Claudio	N	1800
287	430	PAVONI	Flavio	IM-Iccf	2321
288	449	PEIRCE	Andrea	N	1705
289	174	PELLEGRINI	Pietro	N	1794
290	371	PELLICONI	Vanes	CM	2051
291	491	PENSIERO	Filippo	N	1800
292	358	PEPE	Savino	M	2249
293	359	PERINI	Giampaolo	M	2207
294	236	PERRICONE	Michele	N	1771
295	477	PERUCH	Ettore	N	1743
296	417	PEVERIERI	Alfredo	N	1874
297	552	PIETROCOLA	Roberto	CM	2122
298	384	PILOTTA	Marcello	N	1970
299	060	PIOLI	Franco	N	1800
300	534	PIREDDA	Giuseppe	N	1800
301	136	PISCOPIA	Carmela	CM	2036
302	502	PLIZZARI	Alessio	N	1800
303	132	PIVIROTTO	Filiberto	N	1954
304	554	PIZZASEGOLA	Christian	N	1753

305	061	PIZZI	Gaetano	N	1800
306	414	POMPA	Alessandro	M	2117
307	496	PONTICIELLO	Aniello	N	1800
308	062	PORCELLI	Vincenzo	N	1800
309	207	PORCELLI	Danny	M	2343
310	285	PRENCIPE	Gaetano Antonio	N	1945
311	146	PROIETTI	Costantino	N	1936
312	331	PROLA	Maurizio	N	1947
313	227	PUZO	Massimiliano	N	1800
314	180	QUERCI	Alessandro	M	2302
315	536	RACCAH	Ascer	N	1800
316	066	RAUSEO	Emilio	N	1800
317	129	REBAUDO	Nino	CM	2000
318	068	RICCI	Massimo	N	1800
319	191	RIEGLER	Alessandra	LGM-Iccf	2286
320	469	RIGOTTI	Nereo	N	1800
321	070	RIVA	Claudio	N	1800
322	261	RIZZO	Carmine	N	1800
323	526	ROGO	Francesco	N	1800
324	533	ROMANAZZI	Antonio	N	1800
325	465	ROMITO	Donato	N	1809
326	189	ROTTONDI	Pierpaolo	N	1800
327	523	RUBINO	Salvatore	N	1800
328	077	RUMIANO	Roberto	N	1800
329	377	SALVARIO	Marco	N	1956
330	010	SALVATORE	Carmine	MS-Asigc	2336
331	376	SALVEMINI	Fabio	N	1661
332	372	SANNA	Marco	N	1835
333	140	SANTANGELO	Nicola	CM	2074
334	444	SANTUCCI	Antonio	N	1718
335	222	SCAVO	Santo	N	1717
336	512	SCHILLECI	Calogero	N	1800
337	303	SECCHI	Dino	M	2398
338	549	SECONDI	Alberto	N	1738
339	338	SENESI	Antonio	N	1800
340	084	SENIS	Enrico	N	1832
341	527	SENSEI	Maurizio	N	1800
342	361	SERRAJOTTO	Marino	M	2181
343	083	SERTORIO	Carlo	N	1800
344	540	SIRAGUSA	Damiano	N	1850
345	471	SOLDANO	Michele	N	1885
346	190	SORCINELLI	Andrea	N	1842
347	186	SORRENTINO	Michele	N	1876

348	420	SPADARO	Mario	N	1800
349	426	SPADARO	Carmelo A.	N	1800
350	089	SPINA	Pasquale	N	1800
351	445	SPINA	Giorgio	N	1905
352	088	SPINELLI	Raffaele	N	1800
353	480	SPINELLO	Maurizio	N	1643
354	399	STAGO	Raffaele	N	1800
355	161	STALTARI	Giuseppe	N	1703
356	231	STIPANI	Leontino	M	2200
357	558	TALONE	Massimo	N	1886
358	337	TARELLI	Daniele	N	1963
359	514	TEDOLDI	Guido	N	1746
360	470	TIRELLI	Stefano	N	1800
361	092	TOGNOLA	Paolo	N	1800
362	550	TONSO	Davide	N	1744
363	223	TORASSA	Giuseppe	M	2200
364	128	TORO	Simone	N	1800
365	551	TORRIANO	Enzo	N	1783
366	250	TRAMACERE	Salvatore	M	2233
367	522	TRANQUILLI	Marco	N	1800
368	133	TRANQUILLO	Massimo	N	1762
369	461	TREZZI	Stefano	N	1874
370	097	TRIPI	Nicolò	N	1920
371	405	TROIA	Matteo	M	2107
372	098	TRONCOSSI	Luca	M	2371
373	413	VACCA	Cesare	N	1818
374	539	VALERIO	Lorenzo	N	1800
375	346	VANNICOLA	Roberto	CM	2075
376	282	VANNINI	Marco	N	1695
377	170	VASTANO	Ciro	N	1800
378	421	VERDE	Giuseppe	N	1800
379	184	VESPE	Francesco	M	2200
380	541	VETRANO	Lorenzo	N	1917
381	392	VIAGGI	Stefano	CM	2017
382	535	VILONE	Rino	N	1800
383	556	VINCI	Francesca	N	1767
384	565	VITOLA	Nicola Maria	N	1811
385	415	VIVIANI	Enrico	M	2216
386	490	VIVONA	Giuseppe	N	1786
387	489	VOCE	Bruno	N	1800
388	240	ZACCARIA	Vincenzo	CM	1941
389	410	ZANCHETTA	Nicola	CM	2081
390	555	ZANELLO	Gabriel	N	1843

391	460	ZANINOTTO	Franco	MF	2065
392	342	ZANNONI	Gianni	N	1936
393	107	ZINGARETTI	Primo	N	1975
394	364	ZOTTI	Enrico	CM	2000
395	567	ZUCCHERETTI	Marina	N	1695

La lista Elo ASIAS viene aggiornata il 1° marzo, il 1° giugno, il 1° settembre ed il 1° dicembre di ogni anno, in base ai risultati maturati nel trimestre precedente.

NUOVI SOCI ANNO 2025			
COGNOME	NOME	PROV.	CATEGORIA
BRAMUCCI	FABRIZIO	RM	NC

Lo Staff dell'ASIAS

Presidente:	Matteo Troia
Vice Presidente:	Salvatore Tramacere
Consiglieri:	Andrea Bertaggia, Michele Blonna, Alberto Collobiano, Primo Zingaretti, Luciano Nucci
Segretario Generale Tornei:	Luciano Nucci
Nazionale ASIAS:	Pasquale Colucci
Tornei Facebook, telefonici e piattaforme on-line:	Andrea Bertaggia, Matteo Troia
Archivista partite:	Salvatore Tramacere
Comunicazione:	Claudio Cesetti
Grafica:	Valerio Fiore, Vincenzo Martino, Carmela Piscopia
Web Master:	Vacante
Marketing:	Alberto Collobiano (Responsabile), Michele Blonna, Pasquale Colucci, Andrea Bertaggia
Newsletter:	Filiberto Pivrotto (da Gennaio 2022)

ALBO D. T. ASIAS	
Arbitri Internazionali	
BUONOCORE	Giuseppe
Arbitri Senior ASIAS	
COLUCCI	Pasquale
Arbitri Nazionali ASIAS	
BALOSETTI	Davide
LAUDATI	Lelio
NUCCI	Luciano
Arbitri ASIAS	
ANDREOLI	Alfredo
BALACCO	Giuseppe
CESARO	Michele
CESETTI	Claudio
COLLOBIANO	Alberto
CONTE	Massimiliano
FERRARI	Cristiano
GIOVANNINI	Ettore
SERRAJOTTO	Marino
VASTANO	Ciro
VINCIGUERRA	Riccardo



Coloro che fossero disponibili a far parte dello staff arbitrale dell'ASIAS possono inviare la loro candidatura al Segretario Luciano Nucci, e-mail: lucianonucci@alice.it

