



## Associazione Scacchistica Italiana Amici Sumus

[www.amicisumus.it](http://www.amicisumus.it)

**Newsletter N° 46**

**ottobre 2018**



## Indice

	Pagina
1. 2° Meeting ASIAS	3
2. Decisioni telematiche del Consiglio Direttivo	8
3. Regolamento ASIAS	10
4. <i>La tecnica dei grandi maestri</i> di Federico Manca	14
5. Attività agonistica: tornei in corso e prenotazioni	16
6. Selezione partite	21
7. <i>Studio anti-motori</i> di Daniele Gatti	25
8. <i>Tornei di Studi, siti e riviste</i> di Marco Campioli	28
9. <i>Incertezze magistrali</i> di Daniel Perone	47
10. <i>L'angolo del Problema</i> di Vito Rallo	51
11. Elenco soci	53
12. Albo d'Oro tornei ASIAS	62
13. Lo Staff ASIAS	63

Redazione e grafica: **Pasquale Colucci, Giampaolo Carnemolla**  
 Logo A.S.I.A.S.: **Valerio Fiore - Enzo Martino**

Copertina: **Carmela Piscopia**

Hanno collaborato a questo numero:

**Mirco Bertaggia**  
**Marco Campioli**  
**Vito Rallo**

**Pasquale Colucci**  
**Daniele Gatti**

**Daniel Perone**  
**Federico Manca**

La presente rivista rappresenta l'Organo Ufficiale dell'Associazione Scacchistica Italiana Amici Sumus e viene inviata gratuitamente ai soci. Per non ricevere più la Newsletter, per ricevere un numero arretrato, per inviare articoli o partite, scrivi una e-mail a: [arroccolungo@libero.it](mailto:arroccolungo@libero.it)

Gli utenti di Facebook che non ne facessero ancora parte, possono iscriversi al Gruppo "Amici Sumus!" collegandosi al link: <https://www.facebook.com/groups/1455492174702845>

## 2° Meeting “Amici Sumus!”

### Città di Ariccia



Siamo lieti di annunciare il 2° meeting tra soci e simpatizzanti dell’ASIAS.

La manifestazione si svolgerà ad Ariccia (Roma) nel week-end

**13-14 ottobre 2018**

Il meeting prevedrà piacevoli momenti conviviali e del tempo libero da dedicare alle escursioni turistiche.

Di seguito, il programma completo dell’evento:

#### **Sabato 13 ottobre**

- |          |   |
|----------|---|
| h. 15,30 | ritrovo dei partecipanti c/o l’ <b>Hotel Fontana di Papa al 12°</b> |
| h. 16,00 | partite libere  |
| h. 20,00 | cena (facoltativa)  |

#### **Domenica 14 ottobre**

- |          |   |
|----------|---|
| h. 10,30 | premiazioni 1° e 2° Campionato Magistrale |
| h. 13,00 | pranzo (facoltativo)                      |
| h. 15,30 | foto e saluti                             |

## L'Hotel convenzionato per il Meeting



Prezzi concordati per l'evento (a camera):

- pensione completa in camera singola **€ 78,00**
- pensione completa in camera matrimoniale **€ 65,50**
- pensione completa in matrimoniale uso singolo **€ 88,00**

Le tariffe delle camere sono comprensive dell'uso del Wi-Fi e del parcheggio macchine.

Ciascun pasto aggiuntivo (non obbligatorio) viene offerto ad un costo di **€ 18,00** acqua inclusa.

Per le prenotazioni potete contattare l'Hotel tramite il link:

<http://www.aldodicesimo.com/>

oppure telefonando al n°: 06.9340922

Invitiamo inoltre tutti i partecipanti al meeting (anche quelli che non soggiorneranno in albergo) a comunicare la loro presenza a Pasquale Colucci, e-mail [arroccolungo@alice.it](mailto:arroccolungo@alice.it) indicando: nome e cognome, numero di eventuali accompagnatori, data di arrivo, data di partenza.

## Come raggiungere l'Hotel Fontana di Papa al 12°

### TRENO

Si può arrivare facilmente con il treno grazie alla stazione di **Campoleone** (circa 2 km. dall'albergo). Teoricamente, si potrebbe arrivare anche con la stazione di Cecchina (circa 4 km. dall'albergo) ma è sconsigliabile perché è una linea molto meno servita, con un tempo di percorrenza ed una distanza maggiori della stazione di Campoleone.

Arrivati alla stazione di Campoleone servizio navetta a cura di **Claudio Cesetti** (max 3-5 minuti).

A) Per chi arriva da Nord, arrivati e scesi alla stazione Termini di Roma agire come segue:

A1) prendere un treno della linea Roma - Nettuno e scendere alla stazione di **Campoleone**;

### OPPURE

A2) prendere un qualsiasi treno diretto nel sud Italia informandosi prima che fermi a **Campoleone** (ce ne sono una grande quantità).

B) Per chi arriva da sud c'è la possibilità di scendere direttamente a **Campoleone**. Però, dalla stazione di partenza, bisogna informarsi se effettua la fermata a **Campoleone**. Altrimenti, si arriva a Roma e poi si seguono le istruzioni A1 oppure A2.

### STRADA

La via dove è sito l'albergo è la **Nettunense** (gloriosa strada statale poi declassata a provinciale). La Nettunense, a Nord dell'albergo, si incrocia con la storica Via Appia e a sud con la Via Pontina.

Per chi viene da Nord (dalla Via Appia), una volta immessi sulla Nettunense, bisogna percorrere 12 km di strada. L'albergo, che si chiama appunto "**Al 12°**", si trova a destra al km. 12 della Via Nettunense.

Per chi viene da Sud (dalla Pontina), per immettersi sulla Nettunense bisogna utilizzare l'uscita **Aprilia** che si immette sulla Nettunense (ATTENZIONE! non si tratta della prima uscita **Aprilia** che si incontra sulla Pontina).

Una volta usciti si incrocia la **Nettunense**. Ci sono due possibilità: 1) a sinistra si va verso il mare di Anzio e Nettuno; 2) a destra si va verso **Roma**.

**Bisogna prendere direzione Roma**. Questa uscita sta al km. 21 della Nettunense. Quindi, per arrivare all'albergo, bisogna percorrere 9 km. in direzione Roma, sino ad arrivare al km. 12 dove è sito l'albergo "**AI 12**": L'albergo si trova a sinistra.

## Itinerari turistici

### AD ARICCIA

- Palazzo Chigi di Ariccia
- Collegiata di Santa Maria Assunta, edificata su progetto del Bernini
- Piazza di Corte, rimodellata dal Bernini dopo il 1661
- Ponte Monumentale, progettato dall'architetto Ireneo Aleandri

Altri monumenti: Locanda Martorelli, Palazzo Primoli, Santuario di Galloro, Resti della Villa dell'Imperatore Vitellio.

### NEI DINTORNI DI ARICCIA

A 20 minuti c'è il litorale con in primis Anzio e Nettuno;

A 10 minuti c'è Castel Gandolfo (e tutti i Castelli Romani);

A 30 minuti c'è Roma centro a partire da San Giovanni (tanto per intenderci dov'è ubicata la Cattedrale di San Giovanni in Laterano dove, nell'enorme piazzale antistante, fanno il classico concerto del 1° maggio).

## Elenco soci ed amici che hanno finora preannunciato la loro presenza al meeting

CASSANO	Roberto
CAVALCANTI	Bruno
CESETTI	Claudio
COLLOBIANO	Alberto
COLUCCI	Andreina
COLUCCI	Maria
COLUCCI	Pasquale
GUERRIERO	Caterina
LAUDATI	Lelio
MAMMANO	Giovanni
NUCCI	Luciano
TRAMACERE	Salvatore
TROIA	Matteo
VOLIANI	Mauro

## Errata corrige

Per mero errore, la Newsletter di settembre inviata ai soci ASIAS ed ai membri della mailing-list reca il numero progressivo 44 in luogo del numero 45.

Scusandoci per il disagio, vi avvisiamo che è possibile scaricare la versione col numero corretto collegandosi al sito [www.amicisumus.it](http://www.amicisumus.it) oppure richiederne l'invio tramite e-mail a: [arroccolungo@alice.it](mailto:arroccolungo@alice.it)

## Avviso

Questo numero della rivista, per motivi tecnici ed in via eccezionale, è stato impaginato con un format diverso da quello delle recenti edizioni.

**ASIAS: un'Associazione di amici che giocano a scacchi,  
di scacchisti che diventano amici!**

## Verbale della Riunione telematica n. 2/2018 del C.D. ASIAS

### Proposte all'o.d.g. della riunione

- 1) Variazione periodicità aggiornamento lista Elo (**Carnemolla**);
- 2) Ripristino Commissione per le aggiudicazioni od eventuale organo per il reclamo (**Laudati**);
- 3) Possibilità di Intervenire sull'art. 9 del Regolamento e sulle capacità decisionali del D.T. (**Laudati**);
- 4) Revisione dell'articolo 7 del Regolamento relativo alle licenze (**Bertaggia Mirco**);
- 5) Varie ed eventuali.

Per quanto riguarda il **1° punto** all'odg, dopo ampia discussione vengono messe a votazione due mozioni:

- Aggiornamento mensile (Balosetti)
- Aggiornamento trimestrale (Donesi)

A maggioranza viene approvata la proposta Donesi, ovvero aggiornamento trimestrale, con decorrenza 01/12/2018.

Per quanto riguarda il **2° punto** all'odg, in considerazione del fatto che l'attuale Consiglio Direttivo resterà in carica ancora per pochi mesi, ovvero fino alla scadenza naturale del mandato fissata per la primavera 2019, a maggioranza il C.D. decide di non procedere alla nomina di una nuova Commissione Aggiudicazioni, affidandone l'incarico ad-interim all'attuale Commissione Anti-Cheating.

Si passa quindi alla discussione del **punto n. 3**.

Il proponente Laudati formula la seguente proposta di modifica regolamentare:

### **9. Aggiudicazioni**

**9.a** Per le partite in cui non è stato conseguito alcun risultato alla data di fine torneo, il Direttore del Torneo dovrà richiedere ai giocatori l'invio del testo della partita, preferibilmente in formato PGN (*portable game notation*), o in formato ChessBase. La richiesta di vittoria o di patta dovrà essere sostenuta da opportune analisi.

**9.b** Il D.T. ha facoltà di decidere il risultato delle partite nei seguenti casi:

1. quando entrambi i giocatori richiedono il risultato di patta;
2. quando un giocatore non farà pervenire la prescritta documentazione, accettando implicitamente la richiesta dell'avversario;
3. quando riterrà scontato il risultato della partita;



**9.c** Il D.T. invierà alla Commissione per le Aggiudicazioni le partite da aggiudicare. Il verdetto di tale Commissione è inappellabile.

**9.d** Avverso le decisioni prese dal D.T. è possibile presentare ricorso, entro 10 giorni dalla notifica della decisione stessa, specificandone le motivazioni ed allegando eventuale documentazione. La richiesta va presentata direttamente al D.T. che provvederà al suo inoltro ai componenti della Commissione per le Aggiudicazioni.

Il Consiglio Direttivo approva tale proposta.

Relativamente al **punto 4**, il CD ritiene di non procedere a variazione dell'attuale normativa, ovvero confermando che durante la licenza di un giocatore i tempi di riflessione continuano a decorrere normalmente fino all'effettuazione delle loro rispettive mosse. Si ritiene altresì opportuno, per maggiore chiarezza, integrare l'articolo del Regolamento in questione come segue:

## **7. Licenze**

**7.a** Ogni giocatore può usufruire di un massimo di 30 giorni di licenza durante ogni anno solare, da fruire in una o più soluzioni. I giocatori devono avvertire il D.T. ed i propri avversari prima dell'inizio delle proprie licenze. Si precisa che durante il periodo di licenza di un giocatore, i tempi di riflessione dei rispettivi avversari decorrono normalmente, fino a che essi non inoltrano la loro mossa.

Si passa infine al **5° ed ultimo punto** all'odg. A seguito di proposta formulata qualche settimana fa al Presidente Colucci dal socio Blasi di approvare qualche provvedimento mirato a scoraggiare la pratica di alcuni giocatori che costringono gli avversari a farsi continuamente sollecitare per mancanza di risposta entro i 10 gg. Regolamentari, il CD esamina varie proposte e mette a votazione quella avanzata dalla Consigliera Donesi, che prevede il raddoppio del tempo di riflessione a decorrere dall'undicesimo giorno di mancata risposta. La proposta viene approvata a maggioranza e l'art. 5 del Regolamento viene così integrato:

**5.c** In caso di mancata risposta dopo 10 giorni, ciascun giorno di riflessione successivo viene conteggiato al doppio. Ad es. dopo 11 gg. di riflessione ne verranno conteggiati 12.

Non essendovi altri argomenti all'odg, la riunione viene chiusa il 28/09/18 ore 22,00.

## A.S.I.A.S. - REGOLAMENTO PER IL GIOCO E-MAIL

### 1. Regole di gioco

**1.a** Le partite devono essere giocate seguendo le regole di gioco della F.I.D.E., ove applicabili.

**1.b** Per ciascun torneo viene nominato un Direttore Tecnico, che ne assume la responsabilità della conduzione.

### 2. Trasmissione delle mosse

**2.a** Le mosse devono essere numerate e inviate con un messaggio e-mail in notazione numerica internazionale o in notazione algebrica italiana o in un'altra notazione decisa di comune accordo e previa autorizzazione del D.T.

**2.b** Ogni messaggio deve riportare:

- il nome completo e l'indirizzo e-mail del mittente;

- le mosse progressive dell'intera partita;

- conferma della data in cui è stato spedito l'ultimo messaggio dell'avversario, la data di ricezione dell'e-mail dell'avversario, la data di risposta, tempo di riflessione parziale e totale a proprio carico.

**2.c** Il tempo di trasmissione della posta elettronica è convenzionalmente stabilito in 1 giorno.

**2.d** Nessuna mossa valida può essere ritirata dopo che sia stata inviata. Gli errori di scrittura sono vincolanti, se la mossa è legale; affinché la mossa del mittente sia valida, è necessario che la precedente mossa sia stata ripetuta correttamente.

**2.e** E' consentito proporre all'avversario mosse condizionate, che sono vincolanti fino al momento in cui chi le ha ricevute non invia una mossa che differisce da quelle proposte; ogni mossa condizionata che viene accettata deve essere correttamente ripetuta nella propria risposta.

### **3. Mancata risposta**

**3.a** Nel caso non si riceva alcuna risposta dopo 10 giorni occorre ripetere, con copia al D.T., l'ultimo messaggio spedito, specificando che si tratta di un sollecito alla risposta.

**3.b** Il giocatore che sospende il gioco per più di 20 giorni, esclusi i periodi di licenza, senza avvisare il Direttore del Torneo ed il proprio avversario, avrà assegnata partita persa.

**3.c** Se un giocatore che non sta usufruendo di licenza perde l'accesso e-mail e non riesce, per qualsiasi motivo, a ristabilire l'accesso e-mail entro 30 giorni, sarà considerato ritirato dal torneo.

### **4. Comunicazioni e documentazione**

**4.a** Tutte le trasmissioni concernenti la partita, la registrazione delle mosse e delle date inviate all'avversario devono essere conservate nella loro forma originale e mantenute fino alla fine del torneo e inviate al D.T. se richieste dallo stesso.

### **5. Tempo di riflessione e penalità.**

**5.a** Ogni giocatore ha a disposizione 30 giorni per ogni 10 mosse; il tempo risparmiato si cumula con gli *step* successivi.

**5.b** Una penalità di 3 giorni al tempo di riflessione viene comminata al giocatore che ha inviato una mossa illegale o impossibile.

**5.c** In caso di mancata risposta dopo 10 giorni, ciascun giorno di riflessione successivo viene conteggiato al doppio. Ad es. dopo 11 gg. di riflessione ne verranno conteggiati 12.

### **6. Superamento dei limiti di tempo**

**6.a** Le richieste relative al superamento dei limiti di tempo devono pervenire al D.T. con dettagliate informazioni. Allo stesso tempo l'avversario sarà informato con una copia carbone del messaggio inviato al D.T.

**6.b** Qualsiasi protesta deve essere inviata al D.T. entro 10 giorni dal ricevimento del messaggio.

**6.c** Il D.T. informerà entrambi i giocatori della propria decisione. Se il D.T. accoglie la richiesta, un nuovo conteggio del tempo dell'avversario comincerà dalla data in cui il D.T. ha ricevuto il messaggio contenente la richiesta.

**6.d** Se un giocatore supera i limiti di tempo, avrà persa la partita.

## **7. Licenze**

**7.a** Ogni giocatore può usufruire di un massimo di 30 giorni di licenza durante ogni anno solare, da fruire in una o più soluzioni. I giocatori devono avvertire il D.T. ed i propri avversari prima dell'inizio delle proprie licenze. Si precisa che durante il periodo di licenza di un giocatore, i tempi di riflessione dei rispettivi avversari decorrono normalmente, fino a che essi non inoltrano la loro mossa.

## **8. Ritiri**

**8.a** In caso di ritiro o decesso, il D.T. decide se tutte le partite del giocatore devono essere annullate, comprese quelle già concluse, oppure se le rimanenti partite devono essere aggiudicate o considerate perse.

## **9. Aggiudicazioni**

**9.a** Per le partite in cui non è stato conseguito alcun risultato alla data di fine torneo, il Direttore del Torneo dovrà richiedere ai giocatori l'invio del testo della partita, preferibilmente in formato PGN (*portable game notation*), o in formato ChessBase. La richiesta di vittoria o di patta dovrà essere sostenuta da opportune analisi.

**9.b** Il D.T. ha facoltà di decidere il risultato delle partite nei seguenti casi:

1. quando entrambi i giocatori richiedono il risultato di patta;
2. quando un giocatore non farà pervenire la prescritta documentazione, accettando implicitamente la richiesta dell'avversario;

3. quando riterrà scontato il risultato della partita invierà alla Commissione per le Aggiudicazioni le partite da aggiudicare. Il verdetto di tale Commissione è inappellabile.

**9.c** Il D.T. invierà alla Commissione per le Aggiudicazioni le partite da aggiudicare. Il verdetto di tale Commissione è inappellabile.

**9.d** Avverso le decisioni prese dal D.T. è possibile presentare ricorso, entro 10 giorni dalla notifica della decisione stessa, specificandone le motivazioni ed allegando eventuale documentazione. La richiesta va presentata direttamente al D.T. che provvederà al suo inoltro ai componenti della Commissione per le Aggiudicazioni.

## **10. Invio dei risultati**

**10.a** Non appena una partita si è conclusa, entrambi i giocatori devono inviare al D.T. il risultato ed il testo della partita, preferibilmente in formato PGN o ChessBase

**10.b** Un risultato viene omologato ufficialmente solo dopo la pubblicazione dello stesso sull'Organo Ufficiale dell'A.S.I.A.S.

**10.c** Se entrambi i giocatori non inviano il testo od il risultato il D.T. ha facoltà di assegnare partita persa ad entrambi.

## **11. Decisioni e ricorsi**

**11.a** Salvo diverso avviso indicato nel rispettivo bando, i tornei ASIAS sono regolati dalla **normativa anti-cheating**, alla cui lettura si rimanda per le eventuali penalità a carico dei trasgressori.

**11.b** Il D.T. ha facoltà di penalizzare o squalificare i giocatori che infrangono le regole del presente Regolamento.

**11.c** Per qualsiasi argomento non previsto in questo Regolamento la decisione viene demandata al D.T.

## LA TECNICA DEI GRANDI MAESTRI

a cura del MI **Federico Manca**

### Caruana Fabiano (2640) – Berg Emanuel (2623) [C10]

38th Olympiad Dresden GER (7), 20.11.2008

[*Federico Manca*]

A poche settimane dal match di Londra, dove il campione del mondo Magnus Carlsen verrà sfidato dall'italo-americano Fabiano Caruana, sono in molti a domandarsi quanto siano alte le possibilità del giovane Fabiano di scalzare il formidabile Magnus. Volete sapere la mia opinione? Sono convinto che il match cui andremo ad assistere non sarà come gli ultimi match per il campionato del mondo (un po' soporiferi). Le possibilità di Caruana sono al cinquanta per cento. Carlsen, inoltre, dal punto di vista psicologico teme moltissimo il gioco del campione italo-statunitense. Infatti Fabiano, al contrario di moltissimi suoi colleghi (Anand per esempio), non ha nessun complesso d'inferiorità nei confronti del cannibale norvegese. Sono diversi gli esempi nella storia degli scacchi dove il favorito veniva battuto. Ad esempio come non ricordarsi il celebre match Capablanca-Alekhine del 1927? In quella occasione l'imbattibile giocatore Cubano perse inaspettatamente contro il geniale campione russo in un epico match alle sei vittorie. Nell'attesa, ecco una stupenda vittoria di Caruana giocata alle olimpiadi, quando il futuro sfidante per il titolo di campione del mondo giocava sotto la bandiera italiana.

**1.e4 e6 2.d4 d5 3.♘c3 dxe4 4.♗xe4 ♘d7 5.♗f3 ♗gf6 6.♗xf6+ ♗xf6 7.♙d3 c5 8.dxc5 ♙xc5 9.♚e2 0-0 10.0-0 b6 11.♙g5 ♙b7 12.♞ad1 ♚c7 13.♗e5 ♞fd8 14.♕h1 ♙e7 15.♞de1 h6 16.♙h4 ♗d5 17.♙g3! ♙d6 18.♚e4 ♗f6 19.♚h4 ♗d7**

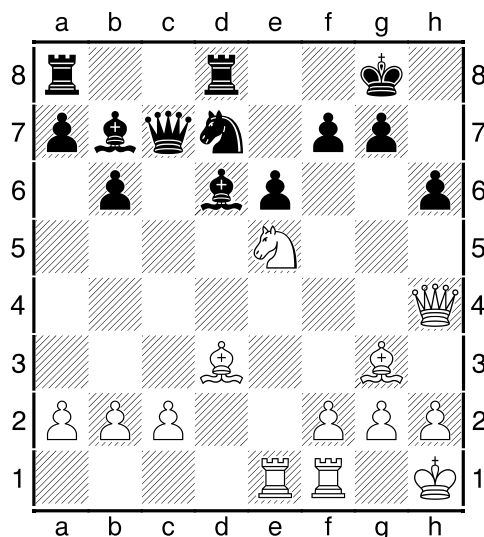

Non sospettando che si sta per abbattere un uragano sulla posizione del nero  
**20. ♖xf7! ♔xf7**

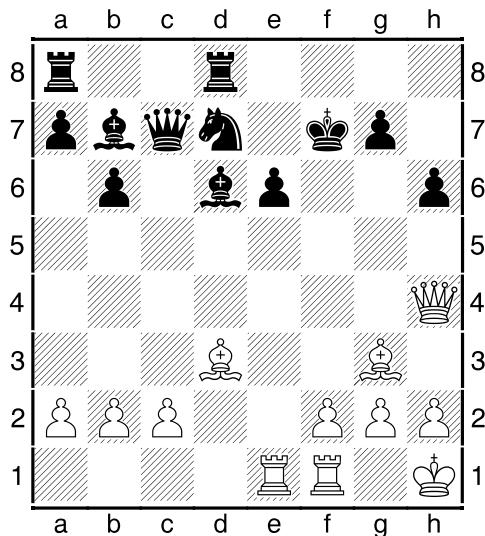

**21. ♜xe6!! ♘c5** [21... ♔xe6 22. ♙c4+ ♙d5 23. ♚e4+ ♔f6 24. ♙xd5 ♘c5 25. ♚f3+ ♔g6 26. ♙xa8 con grande vantaggio del bianco]

**22. ♜xd6! ♜xd6 23. ♚f4+ ♔e7 24. ♜e1+ ♔d7 25. ♙b5+ ♙c6 26. ♚f5+ ♘e6 27. ♙xd6 ♚xd6 28. ♜xe6!** Il nero rimane senza pezzi e abbandona **1-0**

**Federico Manca**

## ANNUNCIO

La *Scuola di scacchi Federico Manca* ( <http://www.scuoladiscacchi.org/> )  
 organizza corsi collettivi e lezioni individuali per giocatori di qualunque livello.  
 Per informazioni in merito, gli interessati possono contattare il MI Manca inviando una  
 e-mail a:

[federicomanca124@gmail.com](mailto:federicomanca124@gmail.com)

oppure all'indirizzo Skype:

*scaccomortaleacarnevale*

## Tornei in corso

## 3° CAMPIONATO MAGISTRALE ASIAS

D. T. Laudati Lelio

Inizio torneo: 01/04/2018

Fine torneo: 30/06/2019

ha il Nero con:	N°	Giocatore	ha il Bianco con:	Punti
16 13 7 14 0,5 1 1 1	1	Mazzanti Raniero	2 5 11 4 1 0,5 1 0,5	6,5
1 14 8 15 0 0 0 0	2	Gacnik Ljubomir RITIRATO	3 6 12 5 0 1 0 0,5	1,5
2 15 9 16 1 0,5 0,5	3	Sossai Silvio	4 7 13 6 0,5 1	3,5
3 16 10 1 0,5 0,5 0,5 0,5	4	Pompa Alessandro	5 8 14 7 0,5 0,5 0,5 0,5	4
4 1 11 2 0,5 0,5 0,5 0,5	5	Zanchetta Nicola	6 9 15 8 1 0,5 1 0,5	5
5 2 12 3 0 0 0 0	6	Bonatti Aldo Roberto	7 10 16 9 0 0 0 0	0
6 3 13 4 1 0,5	7	Marino Francesco	8 11 1 10 0,5 0 0	2
7 4 14 5 0,5 0,5 1 0,5	8	Bertaggia Andrea	9 12 2 11 0,5 0 1 1	5
8 5 15 6 0,5 0,5 1 1	9	Carrettoni Angelo	10 13 3 12 0,5 1 0,5 1	6
9 6 16 7 0,5 1 0,5 1	10	Besozzi Dino	11 14 4 13 1 1 0,5 1	6,5
10 7 1 8 0 0 0	11	Parisi Cosimo	12 15 5 14 1 0,5 0,5	2
11 8 2 9 1 1 0	12	Balozetti Davide	13 16 6 15 1 0 1	4
12 9 3 10 0 0 0	13	Casella Sergio	14 1 7 16 0 0	0
13 10 4 11 0 0,5 0,5	14	Oldrati Pietro	15 2 8 1 1 0 0	2
14 11 5 12 0 0	15	Ferlito Gianfelice	16 3 9 2 0 0,5 0 1	1,5
15 12 6 13 1 1 1 1	16	Galvan Gaetano	1 4 10 3 0,5 0,5 0,5	5,5



**Memorial E. Troia**  
 D. T. Cesetti Claudio  
 Inizio torneo: 01/06/2018  
 Fine torneo: 30/09/2019

ha il Nero con:				N°	Giocatore	ha il Bianco con:				Punti
17	14	9	2	1	Marino Francesco	3	6	11	18	
1						1	0,5			2,5
18	15	10	3	2	Colucci Pasquale	4	7	12	1	
						0,5				0,5
1	16	11	4	3	Mariani Danilo	5	8	13	2	
0	0	0	0			0	1			1,0
2	17	12	5	4	Mazzanti Raniero	6	9	14	3	
	1	1	1			1		1		5,0
3	18	13	6	5	Galvan Gaetano	7	10	15	4	
1	0					0,5		0		1,5
4	1	14	7	6	Pompa Alessandro	8	11	16	5	
0		0				1	0,5			1,5
5	2	15	8	7	Leone Alfonso	9	12	17	6	
	0,5		1			1	1			3,5
6	3	16	9	8	Bellisario Carlo	10	13	18	7	
0	0	0	0		Ritirato	0	0	0	0	0,0
7	4	17	10	9	Troia Matteo	11	14	1	8	
		1						1		2,0
8	5	18	11	10	Besozzi Dino	12	15	2	9	
1	0,5	0,5	1			1	0,5			4,5
9	6	1	12	11	Prola Maurizio	13	16	3	10	
	0,5	0,5	1			0	1	0		3,0
10	7	2	13	12	Conte Massimiliano	14	17	4	11	
0	0					0	1	0	0	1,0
11	8	3	14	13	Casella Sergio	15	18	5	12	
	1									1,0
12	9	4	15	14	Laudati Lelio	16	1	6	13	
1						0,5		1		2,5
13	10	5	16	15	Macchia Giovanni	17	2	7	14	
	0,5					1				1,5
14	11	6	17	16	Tramacere Salvatore	18	3	8	15	
0,5	1		1			1	1	1		5,5
15	12	7	18	17	Esposito Luigi	1	4	9	16	
0	0	0	0		Ritirato	0	0	0	0	0,0
16	13	8	1	18	Bertaggia Andrea	2	5	10	17	
0		1				1	0,5	1		3,5

## OPEN A 5 GIOCATORI

## Torneo O-D-041 - D.T. Laudati Lelio

n°	Giocatori	Elo	1	2	3	4	5	P.ti	S.B.	Cl.
1	Tranquillo Massimiliano	1831		0	0		0	0		
2	Leone Alfonso	2158	1		0	1	0,5	5		
3	Bertaglia Andrea	2038	1	1		1	0,5	7,5		
4	Prola Maurizio	1839	1	0	0		0,5	2,5		
5	Parisi Cosimo	2123		0,5	0,5	0	0,5	3		

Inizio torneo: 18/12/2017

Fine torneo: 17/03/2019

## Torneo O-D-045 - D.T. Nucci Luciano

n°	Giocatori	Elo	1	2	3	4	5	P.ti	S.B.	Cl.
1	Senis Enrico	1831					0	0		
2	Vacca Cesare	2158						0		
3	Macchia Giovanni	2038						0		
4	Piccinini Carlo	1839						0		
5	Besozzi Dino	2123	1					1		

Inizio torneo: 16/07/2018

Fine torneo: 15/10/2019

## TELEFONICI

## Torneo Telefonico 042 - D.T. Balosetti Davide

n°	Giocatori	Elo	1	2	3	4	5	5	P.ti
1	Casella Sergio	2023		1		1		1	5
2	Bertaglia Mirco	2101	0		0	0	1	1	3
3	Carnemolla Giampaolo	2113		1		1	1	1	8
4	Gualtieri Primo	1800	0	1	0		1	0	2
5	Staltari Giuseppe	1756			0			0	1
6	Troia Matteo	2201	0	0	0	1	1	0	3

Inizio torneo: 01/02/2018

Fine torneo: 30/04/2019

## PRIMA COPPA MESSAGGERIE SCACCHISTICHE

Prima Coppa Messaggerie Scacchistiche Finale A - D.T. Colucci Pasquale														
n°	Giocatori	Elo	1	2	3	4	5	6	7	8	9	10	11	Tot.
1	BALOSETTI Davide	2061				1	0,5	0,5	0,5	0	0	1	0,5	4
2	LO CONTE Vittorio	2110			0	1	0		0,5		0,5	0,5	0	2,5
3	MAZZANTI Raniero	2047		1		1	0,5	0,5	0	0,5	1	1	0	5,5
4	LEONE Cataldo <b>W</b>	2201	0	0	0		0	0	0	0	0	0	0	0
5	PILOTTA Marcello	1837	0,5	1	0,5	1		0,5	1	<b>0</b>	0,5	1	0,5	6,5
6	OLDRATI Pietro	2024	0,5		0,5	1	0,5			<b>0,5</b>	0,5	1	0	4,5
7	PATRIARCA Giovanni	1800	0,5	0,5	1	1	0				0	0,5	0	3,5
8	VIVIANI Enrico	2204	1		0,5	1	<b>1</b>	<b>0,5</b>					1	5
9	GACNIK Ljubomir	2157	1	0,5	0	1	0,5	0,5	1			0,5	0,5	5,5
10	LEONE Alfonso	2158	0	0,5	0	1	0	0	0,5		0,5		0,5	3
11	MARINO Francesco	2094	0,5	1	1	1	0,5	1	1	0	0,5	0,5		7

Inizio torneo il 01.02.2018

Fine torneo 30.04.2019

Prima Coppa Messaggerie Scacchistiche Finale B - D.T. Laudati Lelio															
n°	Giocatori	Elo	1	2	3	4	5	6	7	8	9	10	11	12	Class
1	COLUCCI Paquale	2232		1	0,5	0,5	0,5	1	0,5	0,5	0,5	1	0,5	0,5	7
2	BLONNA Michele	2038	0		0	1	0	1	0	0	0	0		0	2
3	NUCCI Luciano	2230	0,5	1		<b>0,5</b>	0,5	1	0,5	1	0,5	0,5	0,5	1	7,5
4	MONTANARI Vittorio	1800	0,5	0	<b>0,5</b>		0,5	0	0	0	0,5	0,5			2,5
5	BLASI Sergio	2052	0,5	1	0,5	0,5		1	0	1	0,5	1		0,5	6,5
6	PELLEGRINI Francesco <b>(+)</b>	1953	0	0	0	1	0		0	0	0	0	0,5	0,5	2
7	MAZZANTI Raniero	2047	0,5	1	0,5	1	1	1		1		1	0,5	0,5	8
8	GALVAN Gaetano	2147	0,5	1	0	1	0	1	0		0	0,5		0	4
9	BERTAGGIA Mirco	2101	0,5	1	0,5	0,5	0,5	1		1		<b>1</b>	0		6
10	PARISI Cosimo	2123	0	1	0,5	0,5	0	1	0	0,5	<b>0</b>			<b>0,5</b>	4
11	CARNEMOLLA G.Paolo	2113	0,5		0,5			0,5	0,5		1			0,5	3,5
12	MARINO Francesco	2094	0,5	1	0		0,5	0,5	0,5	1		<b>0,5</b>	0,5		5

Inizio torneo il 01.02.2018

Fine torneo 30.04.2019

Prima Coppa Messaggerie Scacchistiche Finale C - D.T. Nucci Luciano												
n°	Giocatori	Elo	1	2	3	4	5	6	7	8	9	Tot.
1	COLLOBIANO Alberto	2187			<b>1</b>	0,5				1		2,5
2	FERLITO Gianfelice	2020			1	0,5	0,5	0,5		0,5	<b>0,5</b>	3,5
3	ZANNONI Giovanni	1908	<b>0</b>	0		0	0	0		0		0
4	BERTAGGIA Mirco	2101	0,5	0,5	1		0,5			1		3,5
5	SALVARIO Marco	1830		0,5	1	0,5		0	<b>0,5</b>	1	0,5	4
6	PATRIARCA Giovanni	1800		0,5	1		1			0		2,5
7	SANNA Marco	1817					<b>0,5</b>			<b>0</b>		0,5
8	PROLA Maurizio	1839	0	0,5	1	0	0	1	<b>1</b>			3,5
9	PELLICONI Vanes	2030		<b>0,5</b>			0,5					1

Inizio torneo il 01.02.2018

Fine torneo 30.04.2019

## SITUAZIONE ISCRIZIONI IN CORSO

OPEN A 5 GIOCATORI	MAGISTRALE A 5 GIOCATORI	POSTALI
	Blasi Sergio	Nanni Marco
		Staltari Giuseppe

TORNEI TELEFONICI	MATCH SFIDA (TEMATICI)
Marino Vincenzo	
Staltari Giuseppe	

Per prenotarsi ad uno o più tornei inviare una e-mail a [arroccolungo@alice.it](mailto:arroccolungo@alice.it) indicando: nome, cognome, e-mail, categoria di gioco conseguita.

## Selezione di partite

### Bertaglia Mirco (2101) - Gualtieri Primo (1791) [D02]

ITA 2° torneo telefonico T - 042, 01.02.2018

[Bertaglia Mirco]

1.♠f3 d5 2.d4 Queen's Pawn Game, Zukertort Variation

2...♙f5 variante interessante, poco usata; più giocata 2...♠f6 3. c4 c6 4.♠c3 e6

3.♙g5 Levitsky Attack

3...♠d7 4.e3 ♠gf6 5.♠bd2 mossa più debole rispetto a 5.♠c3 ma resta aperta l'opportunità di spingere in c4.

5...h6 6.♙h4 e6 fin qui come la partita 2016-02-28 Dzagnidze, Nana elo 2529 -Tan, Zhongyi elo 2504 evento IMSA Blitz w 2016 sito Huai'an CHN 1/2 1/2

7.♙d3 il match precedentemente citato prosegue con 7.c4; proseguo con la mossa del testo, meno usuale a grandi livelli, ma che sembra essere statisticamente più sfavorevole al Nero

7...♙e7 mossa di sviluppo per preparare l'arrocco

8.♙xf5 elimino gli Alfieri case bianche, ritenendo di ottenere vantaggio posizionale creando una impeditura al Nero, decentrando lateralmente il pedone e6; da qui in poi si gioca una partita credo inedita.

8...exf5 9.0-0 0-0 10.♖c1 ♘e4 11.♙xe7 ♙xe7 12.c4 dxc4 13.♠xc4 ♖fd8 14.♠a5 ♙b4

15.♙e1 ♙xb2 16.♖xc7 ♠d6 17.♙b1 ♙b6 18.♙xb6 axb6 19.♠xb7 posizione circa pari

19...♠xb7?! Inesattezza, migliore risulta: 19...♖a7 20.♠xd8 ♖xc7 21.♠e5 ♠xe5 22.dxe5 ♠e4 23.e6 fxe6 24.♠xe6 ♖c2 25.a4 ♖a2 26.♠d4

20.♖xb7 ♖xa2 21.♖c1

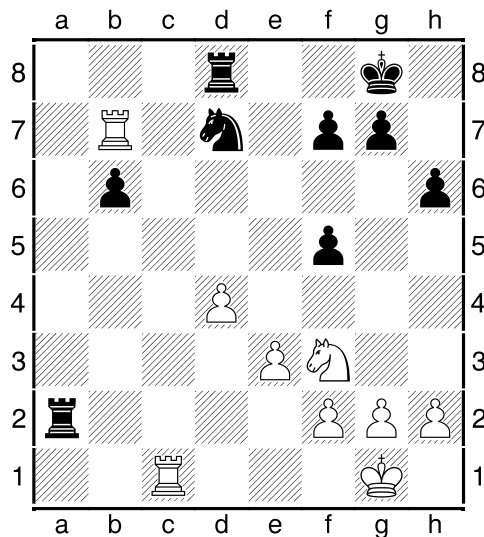

21...♔f8 imprecisione, miglior gioco con 21...♘f6 con possibile seguito 22.♘e5 ♖f8 23.♘c6 ♘d5 24.h4 ♖fa8 25.♘e5 ♖2a7 26.♖xa7 ♖xa7 27.♖c6 ♘f6 28.♖xb6

22.g3 ♔e8?! Imprecisione, migliore era 22...♔e7 23.♘e5 ♔e6 24.♘d3 ♖a4 25.♘f4+ ♔d6 26.♖bc7 ♔e7 27.♖1c6 ♔e8 28.♖d6 b5 29.♖b7

23.♘e5? Errore: migliore 23.♖cc7 f6 24.♘h4 ♖a5 25.♘g6 ♖aa8 26.♘f4 ♖ac8 27.♘e6 ♖xc7 28.♖xc7 ♖b8 29.♘xg7+ ♔d8

23...♘xe5 24.dxe5 il B. si mantiene comunque in leggero vantaggio

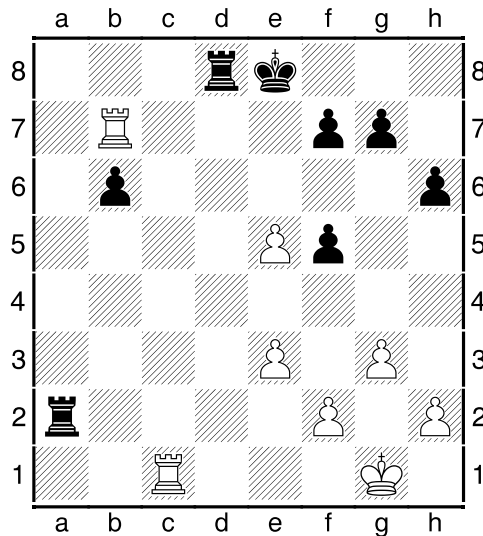

24...♖b2? Errore, migliore 24...♖ad2 25.♖c6 ♖8d7 26.♖bxb6 ♔e7 27.♔g2 ♖7d5 28.e6 ♖d6 29.♖xd6 ♖xd6 30.♖xd6 ♔xd6 31.exf7

25.♖cc7 ♖d1+ 26.♔g2 ♖dd2?? (diagramma) errore grave, suggerita ora 26...♖bd2 27.♖xf7

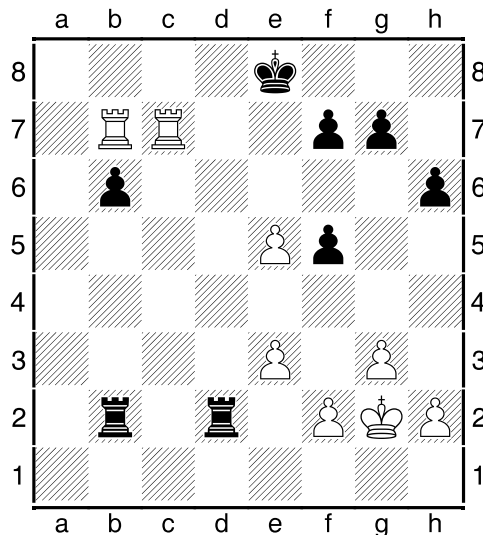

**27.♔h3** Il Nero abbandona vista la sfavorevole posizione, non potendo evitare la perdita di 3 pedoni dopo l'obbligata ♖d8 per evitare il matto **1-0**

### Zanchetta Nicola (2041) - Ferlito Gianfelice (2020) [B21]

T-043 III Campionato Magistrale Asias, 01.04.2018

[Pasquale Colucci]

La classica partita ad una sola porta: il Bianco stabilizza il centro prima di dare avvio ad un devastante attacco sul lato di Re.

1.e4 c5 2.d3 ♘c6 3.f4 e6 4.♘f3 ♘f6 5.c3 ♕e7 6.g3 0-0 7.♖g2 d5 8.e5 ♞e8  
9.♗e3 b6 10.0-0 ♗a6 11.♘a3 ♞c7 12.♞c2 ♚d7 13.♗f2 ♜ab8 14.♝e1 ♕b7 15.d4  
h6 16.♗h3 a5 17.♞e3 c4 18.f5 b5 19.♞h4 ♗g5 20.♞h5 b4 21.♞g4 exf5

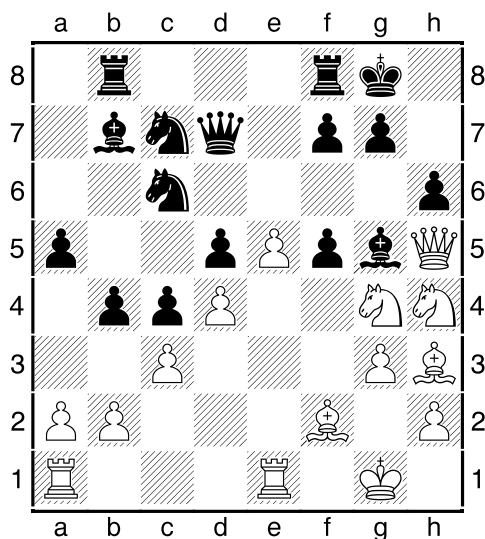

22.♞f6+! gxf6 23.♞xf5 ♞e6 24.♞xh6+ ♚g7 25.♞f5+ ♚g8 26.exf6 ♗xf6 27.♞h6+  
♚g7 28.♗e3 bxc3 29.bxc3 ♜h8 30.♝f1 ♜h7

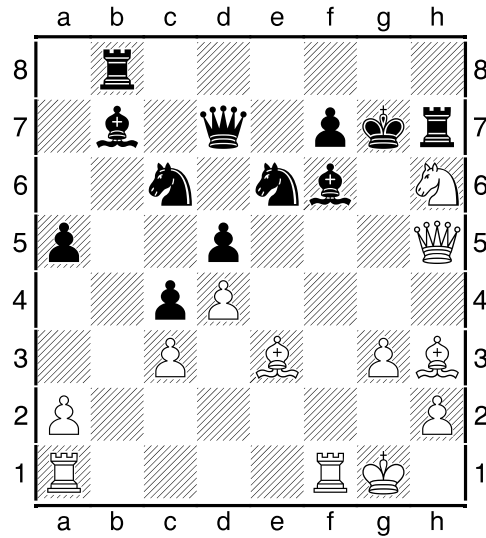

31. ♖xf6! ♔xf6 32. ♙xe6 ♚xe6 33. ♙f4 ♔e7 34. ♙g5+ ♔f8 35. ♙g8+ ♔e7 36. ♖e1+ 1-0

## File partite

Tutte le partite terminate entro il 30 settembre e trasmesse all'Archivista sono state inserite in un database in formato elettronico.

I soci che desiderano ricevere tale file via e-mail ne possono fare richiesta al Responsabile **Davide Balosetti**, e-mail: [davidebalosetti@tiscali.it](mailto:davidebalosetti@tiscali.it)



## Studio anti-motori!

di Daniele Gatti

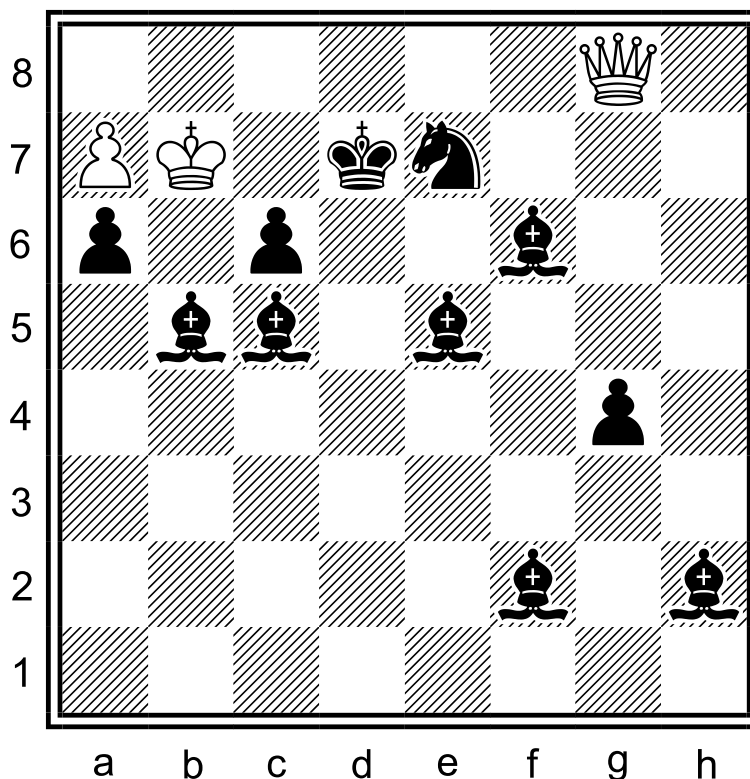

Il Bianco muove e patta.  
(Pubblicato su Best Problems, anno 2018)

Come dite? Questa posizione è assurda? Sì, avete ragione. Due cose sono certe: che in partita non capiterà mai, e che chi l'ha composta ha un pelino esagerato con la fantasia. Ma sareste in grado di risolverla in un batter d'occhio, almeno dopo esservi riavuti dallo shock di trovarvi una posizione con ben sei Alfieri neri, di cui cinque su casella nera?

Il compito non pare proprio semplicissimo, in effetti. Il Bianco si ritrova in enorme svantaggio materiale, la sua Donna è in presa del Cavallo nemico, e non si capisce bene come potrebbe fare a salvarsi in una situazione del genere. Il Nero ha ancora parecchi pedoni che potrebbero promuovere e mettere il Bianco nei pasticci. Tuttavia, non notate qualcosa? Tutti quegli Alfieri neri hanno un senso, non sono messi a caso ... controllano infatti tutte le case attorno al Re bianco, e quasi tutti le controllano doppiamente. Se ci fosse un modo di mettere il Re bianco in stallo ... sarebbe fatta!

A questo punto ci siete arrivati, vero? Il modo più veloce (e anche l'unico che funziona) di minacciare uno stallo, è giocare **1.a8=♔!**

L'Alfiere appena nato non ha alcuna mobilità e il Re nemmeno, quindi se il Nero non prende provvedimenti, alla prossima mossa il Bianco potrà schiantare la propria Donna sul monarca avversario, sacrificandola senza timori, poiché non potrebbe mai essere catturata, pena lo stallo. Ovviamente, per lo stesso motivo, il Cavallo nero non può catturarla subito. Un tentativo poco efficace del Nero di togliersi da questa minaccia potrebbe essere 1. ... ♞d5 2. ♕d8+ ♔e6 3. ♕d7+ ♔xd7 forzata, ed ecco lo stallo. Niente da fare, ci vuole qualcosa di più. Come ho scritto prima, quasi ogni casa attorno al Re bianco è controllata doppiamente dalle batterie di Alfieri neri, tranne una, più "debole" delle altre: essa è la casa a6, che è controllata solo da un Alfiere nemico. Ecco perché la migliore risposta del Nero è **1. ... ♞a4!**

Avete capito l'idea? Ora la casa a6 è sguarnita, e anche se il Nero ha lasciato in presa il suo pedone, l'idea del sacrificio di Donna non funziona più, perché la coraggiosa dama verrebbe subito catturata e il Re bianco non si troverebbe più in stallo, potendo andare in a6. Il piano del Nero sembra aver avuto successo (d'altra parte, non aveva alternative), tuttavia non ha considerato un dettaglio fondamentale: ora si può giocare **2. ♕xg4+!** L'Alfiere campochiaro si trova infatti nel raggio di azione della Donna bianca, che con questo attacco doppio riesce a catturarlo. Infatti, dopo **2.... ♔d6 3. ♕xa4**, la partita è matematicamente patta! Non ci credete? Forse il motore di scacchi continua a dare partita stravinta al Nero? Sì, sono sicuro che insiste a dire che il Nero sta benissimo e vincerà la partita senza alcun dubbio. Eppure considerate la situazione:

- Il pedone g4 e l'Alfiere campochiaro del Nero sono scomparsi dalla scacchiera.
- Il pedone a6 non può essere difeso, e anche se venisse spinto, è destinato a cadere nel giro di poche mosse, catturato dal Re bianco.
- L'Alfiere a8 potrà facilmente sacrificarsi sul pedone nero rimanente, qualora provasse ad avanzare.
- Infine, la Donna bianca catturerà in qualche modo il Cavallo (grazie al quale il Nero potrebbe ancora dare matto), oppure alla peggio si sacrificherà contro di esso, lasciando infine il Nero con la bellezza di cinque Alfieri camposcuro completamente inutili. Patta per insufficienza di materiale! Una divertente beffa ai danni del Nero.

A questo punto, forse i più svegli tra di voi staranno dicendo: ma allora, perché non posso cominciare subito con 1. ♔xg4+? Non riesco a pareggiare ugualmente?

Eh no. Proprio no! C'è una profonda differenza nel giocare prima quella mossa, e la differenza sta nel fatto che perdereste. Infatti, catturando subito quel pedone con scacco, l'Alfiere campochiaro sarebbe ancora al sicuro in b5. Una volta che il Re nero si sposta, potete sì promuovere una seconda Donna, tuttavia, con tutti questi pezzi che si difendono a vicenda, il Nero vincerebbe portando a promozione i pedoni. Per impedirlo, potreste decidere di sacrificare le vostre due Donne contro il materiale "utile" nemico. Ad esempio, potreste guadagnare il pedone in a6, tuttavia quel pedone ora è difeso, per cui la sequenza sarebbe:

1. ♔xg4+ ♕d6 2. a8=♔ ♞d5 3. ♔xa6 ♞xa6 4. ♕xa6

E cosa succede ora? Il Nero ha ancora un pedone e un Cavallo, mentre a voi rimane solo una Donna. Il pedone verrà scortato a promozione, e non avete abbastanza materiale da sacrificare per lasciare il Nero con materiale insufficiente: se sacrificate sul Cavallo, il pedone promuoverà, mentre se sacrificate sul pedone, al Nero rimarranno Alfiere e Cavallo, più che sufficienti per darvi scacco matto. Visto che qualche volta i motori sono inutili?

## Tornei di Studi, Siti e Riviste

..... 12 settembre 2018

di **Marco Campioli**

I.

### TORNEI

.....  
 .....  
 Tutti possono partecipare ai concorsi di studi: non sono previste formalità e neppure quote di iscrizione per la partecipazione ai tornei. Il finale artistico - sempre originale, mai pubblicato prima - deve essere inviato al direttore del concorso. La composizione può essere spedita per posta ordinaria oppure via e-mail; se lo studio viene trasmesso via e-mail utilizzare il formato PGN (preferibilmente) oppure il documento WORD. Comunicare sempre l'indirizzo postale dell'autore (Via / Piazza con numero civico, Città con CAP, Nazione) per ricevere *la rivista* col proprio originale pubblicato e col successivo verdetto (gli awards possono essere verificati presso [www.arves.org/arves/index.php/en/awards/awards](http://www.arves.org/arves/index.php/en/awards/awards) ). I tornei elencati di seguito sono - quasi tutti - a tema libero; i concorsi tematici sono sempre chiaramente indicati.

#### 9 CONCORSI FORMALI:

**Moscow Tourney 2018,**

**Batumi Chess Olympiad 2018,**

**Memorial Mykola Kondratiuk – 70,**

**4th Composing Tourney of FRME (Royal Moroccan Chess Federation), 2018,**

**JT 65 Michal Hlinka,**

**Benko 90 JT,**

**Raaphi Persitz MT,**

**MT 90 Helmut Steniczka - 2018,**

**Velimir Kalandadze MT**

Un elenco di tornei formali può essere trovato presso [www.problemistasajedrez.com.ar/formales/](http://www.problemistasajedrez.com.ar/formales/)

.....  
.....

Nel **TORNEO FORMALE** sono pubblicati soltanto gli studi onorati (inseriti nel verdetto). Il giudice **NON** conosce i nominativi degli autori delle composizioni. I finali artistici **NON** inseriti nell'award possono essere utilizzati dagli autori per altri concorsi perché sono ancora originali (**NON** sono stati pubblicati!).

.....

**Moscow Tourney 2018**

Direttore: Sergey Pavlovich Pavlov (Russia).

Giudice: Sergey Osintsev (Russia).

Sono accettati finali con al massimo 10 pezzi.

Trasmettere entro il 15 settembre 2018 a Sergey Pavlovich Pavlov [pavserpav@mail.ru](mailto:pavserpav@mail.ru)

Award in dicembre 2018.

.....

**Batumi Chess Olympiad 2018**

Direttore: Ferad Kakabadze (Ferhat Karmil) (Georgia).

Giudice: David Gurgenidze (Georgia).

Concorso suddiviso in due sezioni: **sezione D** per studi di vittoria (+) e **sezione E** per studi di patta (=). Ogni compositore può spedire al massimo 3 studi per ogni sezione. Opere in collaborazione non sono accettate.

Trasmettere gli originali entro il 20 settembre 2018 a Ferad Kakabadze (Ferhat Karmil)  
[admin@chessstar.com](mailto:admin@chessstar.com)

.....

### **Memorial Mykola Kondratyuk – 70**

Direttore e giudice: Vladimir Samilo (Ucraina).

Trasmettere non più di 2 composizioni per autore.

Inviare gli studi - soluzione al massimo di 7 mosse - a Vladimir Samilo  
[vlamilo@gmail.com](mailto:vlamilo@gmail.com) entro il 23 settembre 2018.

.....

### **4th Composing Tourney of FRME (Royal Moroccan Chess Federation), 2018**

Direttore: Vidadi Zamanov (Azerbaijan).

Giudice: Mario Guido Garcia (Argentina).

Spedire i finali artistici - possibilmente in formato PDF - entro il 30 settembre 2018 a  
Vidadi Zamanov [vidadi\\_zamanov@mail.ru](mailto:vidadi_zamanov@mail.ru)

Award nel 2018.

.....

### **JT 65 Michal Hlinka**



Michal Hlinka.

Direttore: Mario Guido Garcia (Argentina).

Giudice: Michal Hlinka (Slovacchia).

Previste due sezioni: studi di vittoria (+) e studi di patta che si concludono con lo stallo (=).

Inviare gli originali – al massimo tre lavori per ogni autore e per ogni sezione - entro il 25 ottobre 2018 a Mario Guido Garcia [marioggarcia@gmail.com](mailto:marioggarcia@gmail.com)

Verdetto in gennaio 2019 su *Československý Šach* ed inviato a tutti i partecipanti via e-mail.

---

### Benko 90 JT



Pal Benko.

Direttore: Péter Gyarmati (Ungheria).

Giudice: Pal Benko (Ungheria / USA).

Concorso in due sezioni: studi di vittoria (+) e studi di patta (=).

Trasmettere le opere entro il 30 ottobre 2018 - al massimo 2 lavori in ogni sezione per ogni autore - a Péter Gyarmati [slowpane@gmail.com](mailto:slowpane@gmail.com)

Verdetto previsto per il 15 gennaio 2019 sulla rivista *Magyar Sakkvilag* ed inviato via e-mail a tutti i partecipanti.

.....

### **Raaphi Persitz MT**

Direttore: Ofer Comay (Israele).

Giudice: Amatzia Avni (Israele).

Spedire le composizioni - al massimo 2 finali artistici per ogni autore - entro il 15 novembre 2018 a Ofer Comay [ofercomay@gmail.com](mailto:ofercomay@gmail.com)

Award previsto per il 4 febbraio 2019 e trasmesso via e-mail a tutti i partecipanti.

.....

### **MT 90 Helmut Steniczka -2018**



Helmut Steniczka.



Direttore del torneo: Mario Guido Garcia (Argentina).

Giudice: Peter Siegfried Krug (Austria).

Concorso in due sezioni: studi di vittoria (+) e studi di patta (=).

Trasmettere gli originali - al massimo 3 finali in ogni sezione per ogni autore - entro il 1° febbraio 2019 a Mario Guido Garcia [marioggarcia@gmail.com](mailto:marioggarcia@gmail.com)

Verdetto spedito a tutti i partecipanti.

.....

### **Velimir Kalandadze MT**



Velimir Kalandadze.

Direttore e giudice: David Gurgenidze (Georgia).

Inviare gli studi - esclusivamente finali di Torri - entro il 1° febbraio 2019 a David Gurgenidze [gurgenidze53@mail.ru](mailto:gurgenidze53@mail.ru)

Verdetto pubblicato il 10 maggio 2019 nel sito [www.chesstar.com](http://www.chesstar.com)

.....

**24 TORNEI INFORMALI:**

*Československý Šach* 2018,

*Die Schwalbe* 2017-2018,

*EG* 2018-2019,

**Gheorghe Nicolaescu – JT 65 – 2018,**

***Magyar Sakkvilág* 2018 – Memorial Attila Koranyi,**

*Pat a Mat* 2018-2019,

*Phenix* 2018,

**Polish Chess Federation** 2018,

*Problemlad* 2017-2018,

*Problem Paradise* 2018,

*Šachmatnaja Kompozicija* 2018,

*Šachová Skladba* 2017-2018,

*Schach* 2018-2019,

*Sinfonie Scacchistiche* 2017-2018,

***Sinfonie Scacchistiche* 2019 – MT Marino Bortolotti,**

*Springaren* 2018,

*StrateGems* 2019,

*Tehtäväniekka* 2017-2019,

*The Problemist* 2018-2019,

***The Problemist of Ukraine* 2017-2018,**

**UAPA – 7th International Internet Tournament – JT 95 Prof. Zoilo R. Caputto,**

**Variantim** 2018,

**Vratnica 64** 2016-2018,

**Zadači i etjudy** 2018

Un elenco di tornei informali può essere trovato presso [www.problemistasajedrez.com.ar/torneos-informales/](http://www.problemistasajedrez.com.ar/torneos-informales/)

.....  
.....

Nel **CONCORSO INFORMALE** gli studi partecipanti al torneo vengono solitamente pubblicati in un sito web oppure da una *rivista* (l'autore della composizione riceve spesso il numero del *periodico* col proprio studio pubblicato). Il giudice conosce sempre i nominativi degli autori dei finali artistici. Tutti i lavori partecipanti al concorso e pubblicati NON possono essere successivamente inviati dagli autori ad altri tornei perché NON sono più originali.

.....

**Československý Šach** 2018

Direttore: Michal Hlinka (Repubblica Ceca).

Giudice: Ľuboš Kekely (Slovacchia).

Inviare i finali entro il 10 dicembre 2018 a Michal Hlinka [hlinkamichal55@gmail.com](mailto:hlinkamichal55@gmail.com)

.....

**Die Schwalbe** 2017-2018

Direttore: Michael Roxlau (Germania).

Giudice: Marco Campioli (Italia).

Previste due sezioni: per studi di vittoria (+) e per studi di patta (=).

Spedire le composizioni - massimo 3 lavori per autore - a Michael Roxlau [studien@dieschwalbe.de](mailto:studien@dieschwalbe.de)

.....

**EG 2018-2019**

Direttore: Ed van de Gevel (Paesi Bassi).

Inviare i lavori a Ed van de Gevel [gevel145@planet.nl](mailto:gevel145@planet.nl)

.....

.....

**Gheorghe Nicolaescu – JT 65 – 2018**

Direttore: Dan-Constantin Gurgui (Romania).

Giudice: Sergei Osintsev (Russia).

Spedire gli originali – al massimo 5 lavori per ogni autore - entro il 25 dicembre 2018 a Dan-Constantin Gurgui [www.chessplayer\\_ro@yahoo.com](mailto:www.chessplayer_ro@yahoo.com)

Gli studi saranno pubblicati in internet nel periodico **e4 e5**, sito web <http://www.chessplayer.ro>

.....

**Magyar Sakkvilág 2018 - Memorial Attila Koranyi**

Direttore e giudice: Péter Gyarmati (Ungheria).

Spedire i finali - preferibilmente in formato PGN - entro il 15 novembre 2018 a Péter Gyarmati [slowpane@gmail.com](mailto:slowpane@gmail.com)

.....

**Pat a Mat 2018-2019**

Direttore: Ľuboš Kekely (Slovacchia).

Giudice: Emil Vlasak (Repubblica Ceca).

Inviare i finali entro il 15 ottobre 2019 a Ľuboš Kekely [kekely@zmail.sk](mailto:kekely@zmail.sk)

.....

**Phenix 2018**

Direttore: Daniel Capron (Francia).

Giudice: Vladislav Tarasiuk (Ucraina).

Trasmettere gli studi entro il 31 ottobre 2018 a Daniel Capron  
[daniel.capron@laposte.net](mailto:daniel.capron@laposte.net)

.....

### **Polish Chess Federation 2018**

Direttore: Waldemar Tura (Polonia).

Giudice: Jan Rusinek (Polonia).

Spedire le opere entro il 1° dicembre 2018 a Waldemar Tura [a11z@interia.pl](mailto:a11z@interia.pl)

Verdetto in marzo 2019.

.....

### ***Probleemblad* 2019-2020**

Direttore: Marcel van Herck (Belgio).

Inviare le composizioni entro il 30 luglio 2020 a Marcel van Herck [arves@skynet.be](mailto:arves@skynet.be)

.....

### ***Problem Paradise* 2018**

Direttore: Hiroshi Manabe (Giappone).

Giudice: Mario Guido Garcia (Argentina).

Trasmettere gli originali entro il 15 ottobre 2018 a Hiroshi Manabe  
[manabe0714@gmail.com](mailto:manabe0714@gmail.com)

.....

### ***Šachmatnaja Kompozicija* 2018**

Direttore: Sergej Osintsev (Russia).

Inviare gli originali entro il 1° dicembre 2018 a Sergej Osintsev [osintsev64@mail.ru](mailto:osintsev64@mail.ru)

.....  
.....  
**Šachová Skladba** 2017-2018

Direttori: Jiří Jelínek (Repubblica Ceca), Jaroslav Polasek (Repubblica Ceca).

Giudice: Emil Vlasák (Repubblica Ceca).

Spedire le opere a Jiří Jelínek [jjelinek@koop.cz](mailto:jjelinek@koop.cz) [jjelinek@chello.cz](mailto:jjelinek@chello.cz) e/o a Jaroslav Polasek [jaroslav.polasek@brouzdej.net](mailto:jaroslav.polasek@brouzdej.net)

.....

**Schach** 2018-2019

Direttore: Franz Pachl (Germania).

Giudice: Péter Gyarmati (Ungheria).

Trasmettere le composizioni a Franz Pachl [fpa.levinho@web.de](mailto:fpa.levinho@web.de)

.....  
.....

**Sinfonie Scacchistiche** 2017-2018

Direttore: Valerio Agostini (Italia).

Giudice: Michael Roxlau (Germania).

Previste due sezioni: per studi di vittoria (+) e per lavori di patta (=).

Spedire i finali artistici entro il 30 settembre 2018 a Valerio Agostini [valerio.agostini@gmail.com](mailto:valerio.agostini@gmail.com)

.....  
.....

**Sinfonie Scacchistiche** 2019 – MT Marino Bortolotti



Marino Bortolotti.

Direttore: Valerio Agostini (Italia).

Giudice: Marco Campioli (Italia).

Previste due sezioni: per studi di vittoria (+) e per lavori di patta (=).

Trasmettere i finali artistici entro il 30 settembre 2019 a Valerio Agostini  
[valerio.agostini@gmail.com](mailto:valerio.agostini@gmail.com)

.....

***Springaren*** 2018

Direttore: Axel Ornstein (Svezia).

Inviare gli studi ad Axel Ornstein [axel.ornstein@gmail.com](mailto:axel.ornstein@gmail.com)

.....

***StrateGems*** 2019

Direttore: Franjo Vrabec (Svezia).

Spedire le opere - entro la fine di agosto 2019 - a Franjo Vrabec [franjo.vrabec@live.se](mailto:franjo.vrabec@live.se)

.....  
.....  
***Tehtäväniekka*** 2017-2019

Direttore: Antti Parkkinen (Finlandia).

Giudice: Martin Minski (Germania).

Trasmettere gli elaborati a Antti Parkkinen [TNchessendgamestudies@gmail.com](mailto:TNchessendgamestudies@gmail.com)

.....  
***The Problemist*** 2018-2019

Direttore: Yochanan Afek (Israele/Paesi Bassi).

Giudice: John Nunn (Regno Unito).

Inviare le composizioni a Yochanan Afek [afek26@gmail.com](mailto:afek26@gmail.com)

.....  
.....  
***The Problemist of Ukraine*** 2017-2018

Direttore: Eduard Eilazjan (Ucraina).

Giudice: Sergei Osintsev (Russia).

Spedire i finali a Eduard Eilazjan [edeilstudy@mail.ru](mailto:edeilstudy@mail.ru) [ed.eil.ing139@gmail.com](mailto:ed.eil.ing139@gmail.com)

.....  
**UAPA – 7th International Internet Tournament – JT 95 Prof. Zoilo R. Caputto**





Zoilo R. Caputto.

Direttore: Mario Guido Garcia (Argentina).

**Sezione A**, tematica: Torre e pezzo minore (Alfiere o Cavallo) vincono contro la Donna (nella posizione iniziale può essere presente altro materiale). Giudice: Ľuboš Kekely (Slovacchia).

**Sezione B**, a tema libero: **sezione B.1.** per studi di vittoria (+) e **sezione B.2.** per studi di patta (=). Giudice: Michal Hlinka (Slovacchia).

Trasmettere gli originali - al massimo 3 opere per ogni autore e per ogni sezione (**A**, **B.1.**, **B.2.**) - entro il 30 ottobre 2018 a Mario Guido Garcia [marioggarcia@gmail.com](mailto:marioggarcia@gmail.com)

Gli studi inviati saranno pubblicati nel sito <http://www.problemistasajedrez.com.ar/-->

Verdetto in dicembre 2018 inviato a tutti i partecipanti e pubblicato sul web.

.....  
**Variantim 2018**

Direttore: Ofer Comay (Israele).

Giudice: Péter Gyarmati (Ungheria).

Spedire i lavori a Ofer Comay [ofercomay@gmail.com](mailto:ofercomay@gmail.com)

.....

**Vratnica 64** 2016-2018

Direttore: Boško Milošeski (Serbia).

Giudice: Branislav Djurasevic (Serbia).

Inviare i finali a Boško Milošeski [vratnica64@gmail.com](mailto:vratnica64@gmail.com)

.....

**Zadači i etjudy** 2018

Direttore: Yakov Rossomakho (Russia).

Giudice: Yuri Bazlov (Russia).

Trasmettere gli studi entro il 15 novembre 2018 a Yakov Rossomakho [yross@mail.ru](mailto:yross@mail.ru)

.....

.....

.....

**II.****SITI WEB**

.....

.....

<http://www.accademiadelproblema.org>

<http://www.ajedrez-de-estilo.com.ar/ade/finales/ftindex.htm>

<http://www.arves.org/>

<http://www.bestproblems.it/>

<http://www.chessproblem.net/index.php>

<http://www.club64.it/studistica.asp>

<http://www.hhdbv.nl>

<http://www.k4it.de/index.php?topic=egtb>

<http://www.problemistasajedrez.com.ar/>

<http://www.roycroft-ajr.uk/>

<http://www.scacchiemiliaromagna.it/notiziedagliscacchi/studistica.php>

<http://www.selivanov.ru/>

<http://www.vlasak.biz>

<http://www.wfcc.ch>

.....  
.....  
.....  
.....

**III.**

**PERIODICI**

.....  
.....

***Best Problems:***

Direttore: Antonio Garofalo (Italia) [antgarofalo@alice.it](mailto:antgarofalo@alice.it)



Antonio Garofalo.

**Best Problems:** [www.bestproblems.it/bppdf/Best.html](http://www.bestproblems.it/bppdf/Best.html); pubblica principalmente problemi ma anche studi.

.....

**EG:**

Direttore: Harold van der Heijden (Paesi Bassi) [heijdenharold@gmail.com](mailto:heijdenharold@gmail.com)



Harold van der Heijden.

**EG**, fondato da John Roycroft (Regno Unito) nel 1965, è l'unico periodico cartaceo che pubblica esclusivamente materiale di studistica (bandi e verdetti di concorsi, articoli tecnici, articoli storici, lista di libri di studi, fotografie di compositori, notizie sui programmi per PC, ecc.); in inglese; trimestrale; per l'abbonamento a **EG** contattare Marcel Van Herck (Belgio) [mvh361@gmail.com](mailto:mvh361@gmail.com)

.....

***Sinfonie Scacchistiche:***

Direttore: Valerio Agostini (Italia) [valerio.agostini@gmail.com](mailto:valerio.agostini@gmail.com)



Valerio Agostini.

***Sinfonie Scacchistiche:*** trimestrale di informazioni sul problema di scacchi a cura de l'Associazione Problemistica Italiana [A.P.I.] [www.accademiadelproblema.org](http://www.accademiadelproblema.org); inviato on-line ai soci; problemi e studi.

.....

***FINALES ... y TEMAS:***

Direttore: José Copié (Argentina) [chess10xp@speedy.com.ar](mailto:chess10xp@speedy.com.ar) [jacpchess@gmail.com](mailto:jacpchess@gmail.com)



José Copié.

**FINALES ... y TEMAS:** [www.ajedrez-de-estilo.com.ar/ade/finales/ftindex.htm](http://www.ajedrez-de-estilo.com.ar/ade/finales/ftindex.htm); in lingua spagnola; problemi e studi.

.....

## AVVISO

A tutti i nuovi soci ASIAS (iscrizione gratuita) ed ai soci che, non avendoli ricevuti, ne facciano richiesta, verranno inviati gli ebook:

- **Il maestro dei maestri della scacchiera: Giorgio Porreca** di A. Della Ragione e C. Castrogiovanni
- **Rossana Damasco** di P. Borino e P. Colucci
- **Pensieri in Bianco e Nero** di D. Perone

Inviare richiesta a:

[arrocolungo@alice.it](mailto:arrocolungo@alice.it)

## Incertezze magistrali

di Daniel Perone

Nell'accingermi a scrivere questo articolo mi sono sforzato di dare ai dilettanti, una serie di esempi che possano aiutare a comprendere meglio i diversi dubbi che sono sempre presenti nella mente degli scacchisti.

Inteso così, il presente testo potrà riuscire un valido ausilio didattico capace di contribuire al progresso di coloro che cercano di approfondire la conoscenza degli scacchi.

Per mettermi in tema riporto a la luce una lettera che mandai a Pasquale Colucci nell'anno 2013.

Questa lettera pubblicata sulla Newsletter A.S.I.G.C. n° 28 diceva così:

*Caro Pasquale, ho ricevuto la Newsletter n° 27 di Luglio-Agosto 2013, dove è stato pubblicato l'eccellente articolo di Joaquim Travesset su Kasparian (pag. 43). Combinazione ha voluto che, fra tanti preziosi dati, io ricordassi l'aneddoto sullo sbaglio del maestro. Forse voi pensate: "uno sbaglio? non è possibile..." Ma tant'è. Per conoscere i dettagli dobbiamo ricordare il Torneo a Leningrado 1938: Romanovski (Bianco), Kasparian (Nero). Il bianco ha fatto la mossa **52.Db2** giungendo alla posizione del diagramma. Dunque tocca a Kasparian che decide di finire subito la partita giocando **52...De1+**; Proprio Kasparian - tradito dall'inconscio - annuncia scacco matto in tre mosse! il gioco continua **53.Rh2, Txb3+?**; **54. Axb3**, 54... Cf3#??!! Ecco la sorpresa, una mossa irregolare. Romanovski non riesce a capire, poi si rende conto della inchiodatura del cavallo; il grande compositore insiste con la stessa mossa e torna il cavallo nella casa e5 soltanto quando il suo rivale segnala la diagonale a1-h8 (Errare humanum est). Ora la domanda a bruciapelo: c'è un altro maestro di questo calibro che abbia fatto una mossa "irregolare"?*

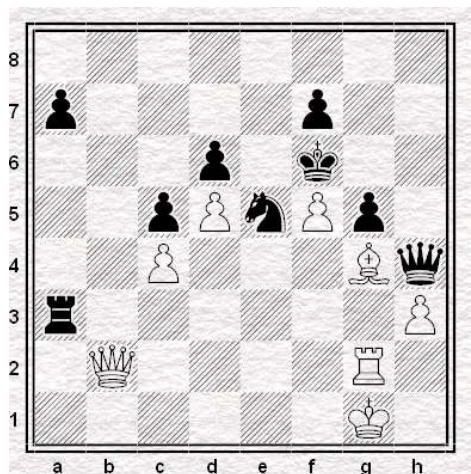

Oggi a distanza di anni, posso dire: non ho trovato nient'altro; invece mi sono reso conto che tra i Grandi Maestri ci sono esempi di dubbi e di incertezze che possono sbalordire chiunque. Vediamo di seguito tre esempi clamorosi.

### Boleslavsky – Geller

Zurigo, 1953

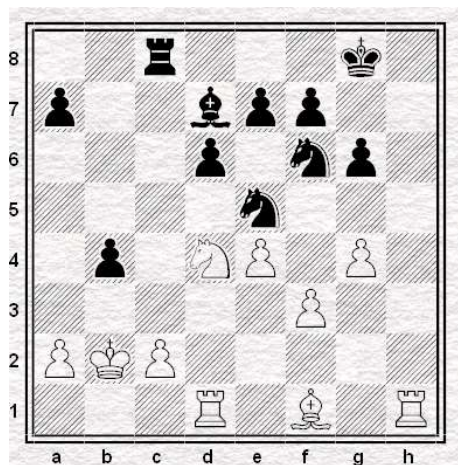

Adesso il bianco incomincia un piano d'azione assolutamente sbagliato:



23. a3?, bxa3+; 24. Rxa3?, Cxf3; 25. Cxf3, Tc3+ e proprio in questo momento Boleslavsky si rende conto che la difesa Td3(!?) è una mossa irregolare! L'opzione 24. Ra2 fu scartata dal bianco poiché si basava sulla mossa irregolare.

## Averbach – Purdy

Australia, 1960

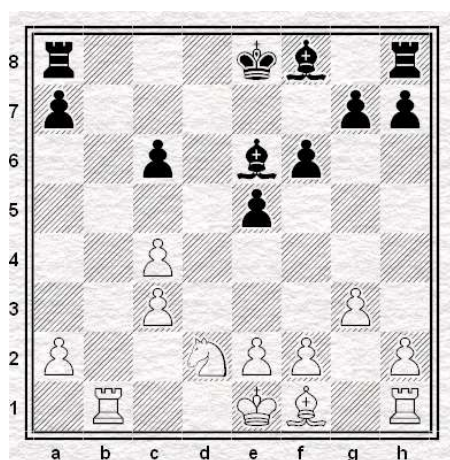

Averbach col bianco e Purdy col nero giungono alla posizione del diagramma. Il tratto è al nero che gioca 0-0-0. Ed allora...

Gira voce che il sovietico sconcertato domandò a Purdy: - È possibile far l'arrocco? L'australiano, sorpreso, guardò in faccia Averbach, non sapendo se fosse preso in giro e rispose: - Naturalmente! Non è il Re! La Torre attraversa la casella sotto attacco.

Il giorno dopo, i giornali australiani scrissero: "Scrive libri di scacchi, comunque ignora le regole del gioco."

Alla fine Averbach vinse la partita ed anche il Campionato raggiungendo 14 punti in 15 partite.

Finalmente presento il caso più noto, l'ultraconosciuto dubbio accaduto nella ventunesima partita del *match* **Viktor Korchnoi - Anatoly Karpov**.

A Baguio (Filippine) nell'anno 1974, Korchnoi domandò all'arbitro se poteva far l'arrocco, essendo la torre minacciata dall'alfiere.

Ecco la posizione. La partita proseguì un paio di mosse: 18. 0-0, Axc4; 19. f4 e calò il sipario.

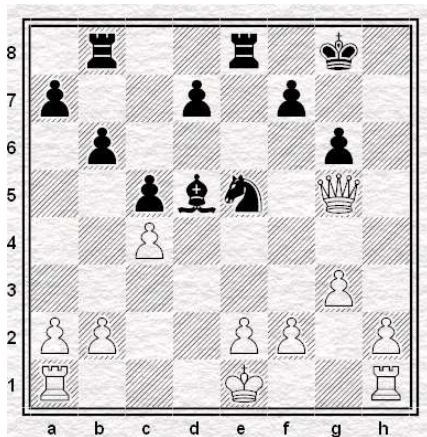

*Per problemi tecnici, nell'articolo "L'indovinello" pubblicato sullo scorso numero della rivista, la soluzione della combinazione conclusiva della partita è stata riportata in coda al testo anziché - come era nelle condizioni dell'Autore - su pagina separata, inficiando in tal modo l'effetto-sorpresa. Ce ne scusiamo con i lettori e con l'amico Daniel. (N.d.R)*



<b>ASIAS n. 46 – Ottobre 2018</b>
-----------------------------------

~~~~~

## L'angolo del Problema

a cura di Vito Rallo

### Soluzione dei Problemi ASIAS n. 45 – Settembre 2018

|                                                                                                                                                                                                                                                                                         |                                                                                                                                                                                                                                                                                         |
|-----------------------------------------------------------------------------------------------------------------------------------------------------------------------------------------------------------------------------------------------------------------------------------------|-----------------------------------------------------------------------------------------------------------------------------------------------------------------------------------------------------------------------------------------------------------------------------------------|
| <p><b>Probl.n. D77</b></p> <p style="text-align: center;"><b>Alessandro FASANO, Italia</b></p> <div style="text-align: center;">  </div> <p style="text-align: center;"><b>#2    GV    (11+6)</b></p> | <p><b>Probl.n. H78</b></p> <p style="text-align: center;"><b>Vito RALLO, Italia</b></p> <div style="text-align: center;">  </div> <p style="text-align: center;"><b>H#3    3 soluz.    (3+2)</b></p> |
|-----------------------------------------------------------------------------------------------------------------------------------------------------------------------------------------------------------------------------------------------------------------------------------------|-----------------------------------------------------------------------------------------------------------------------------------------------------------------------------------------------------------------------------------------------------------------------------------------|

**Probl.n. D77 - Alessandro FASANO, Italia. 1° - 2° Premio - ASIGC 2004-05 da 'La Miniatura 2010'**

FEN: 8/4bp1Q/Rr4p1/6kN/2RN2P1/6P1/4b1PK/B2B4

GV: 1. Cf4 ? [2. Dh4#] 1... Rf6 2. Cf3# (Ce6?). Ma 1... R:g4 [a] !

Soluzione: 1. Cg7! [2. Dh4#] 1... R:g4 2. Cde6 # (Cf3?). 1... Rf6 2. Cf3# (Ce6?)

*Tema Schiffmann con duale evitato e chiave ampliativa (ndr). Commento del Giudice Prof. Oscar Bonivento: "Siamo nel classico ben conosciuto, però la trattazione nelle due fasi del Tema Schiffmann (Difese) congiunta con il duale evitato è molto attraente e armonicamente impostata."*

**Probl.n. H78 – Vito RALLO, Italia. . 'Problem Parradise' 2018. FEN: 4K2B/4n3/4k3/8/8/8/R7**

1.Rd6 Tb1 2.Rç7 Fé5+ 3.Rç8 Tb8‡. 1.Rf5 Rf7 2.Rg5 Ff6+ 3.Rh6 Th1‡. 1.Cg8 Rd8 2.Rf7 Ta7+ 3.Rf8 Fg7‡  
Tanagra (Problema costruito con 5 pezzi). Fughe di Re a Y. Matti diagonale-ortogonale.

**ASIAS n. 46 – OTTOBRE 2018****Problemi da risolvere**

Probl. n.79

Marcello RAGONESI  
& Stefano MARIANI  
10° WCCT . 2016



#2 GA+GV+GR (11+10)

Probl. n.80

Vito RALLO & Mario PARRINELLO  
53° WCCC - Creta (v) - 2010  
2° Premio



H#2 3 sol. (4+12)

Probl. n.79 – FEN: 7r/3Pp2p/rP2Q2K/2kNP1N1/1pPpB3/1P6/3n4/2b1Bb2

Probl. n.80 – FEN: 8/8/3prpp1/R2b1kp1/n5p1/3n3p/B1K3pQ/8

Vito RALLO ([vitorallo@virgilio.it](mailto:vitorallo@virgilio.it))

**Trapani, 26.09.2018**

## Elenco Soci al 1° ottobre 2018

| ord | Cod | Cognome     | Nome         | Cat. Asias | Elo Asias | note |
|-----|-----|-------------|--------------|------------|-----------|------|
| 1   | 112 | ADINOLFI    | Alfredo      | CM         | 2169      |      |
| 2   | 144 | AGOSTINELLI | Andrea       | N          | 1800      |      |
| 3   | 001 | ALBANO      | Vito         | N          | 1800      |      |
| 4   | 153 | AMETRANO    | Anton Giulio | N          | 1800      |      |
| 5   | 163 | ANDREOLI    | Alfredo      | N          | 1800      |      |
| 6   | 171 | ANDREOZZI   | Paolo        | N          | 1800      |      |
| 7   | 120 | ANTEI       | Tiziano      | N          | 1800      |      |
| 8   | 229 | ARBRILE     | Giuseppe     | M          | 2386      |      |
| 9   | 348 | BAGNOLI     | Paolo        | CM         | 2000      |      |
| 10  | 005 | BALACCO     | Giuseppe     | N          | 1800      |      |
| 11  | 422 | BALDASCINO  | Elpidio      | N          | 1800      |      |
| 12  | 406 | BALESTRA    | Stefano      | N          | 1730      |      |
| 13  | 127 | BALOSETTI   | Davide       | CM         | 2054      |      |
| 14  | 165 | BARATO      | Giuseppe     | N          | 1726      |      |
| 15  | 418 | BARAVALLE   | Maurizio     | N          | 1800      |      |
| 16  | 151 | BARTALINI   | Chiara       | M          | 2305      |      |
| 17  | 167 | BASCETTA    | Biagio       | IM-ICCF    | 2200      |      |
| 18  | 203 | BELLIPANNI  | Pietro       | CM         | 2055      |      |
| 19  | 323 | BELLISARIO  | Carlo        | N          | 1643      |      |
| 20  | 270 | BENA'       | Ermanno      | N          | 1800      |      |
| 21  | 357 | BENUSSI     | Alberto      | M          | 2192      |      |
| 22  | 365 | BERTAGGIA   | Mirco        | CM         | 2101      |      |
| 23  | 390 | BERTAGGIA   | Andrea       | CM         | 2098      |      |
| 24  | 268 | BERTAGNOLLI | Gerhard      | CM         | 2068      |      |
| 25  | 210 | BESOZZI     | Ferdinando   | M          | 2286      |      |
| 26  | 007 | BIANCHIN    | Roberto      | CM         | 2147      |      |
| 27  | 230 | BIASUTTO    | Stefano      | M          | 2216      |      |
| 28  | 409 | BIGAGLI     | Rodolfo      | CM         | 2000      |      |
| 29  | 224 | BLASI       | Sergio       | CM         | 2095      |      |
| 30  | 391 | BLONNA      | Michele      | CM         | 1979      |      |
| 31  | 225 | BOCCIA      | Mattia Mario | SIM-ICCF   | 2436      |      |
| 32  | 369 | BOE         | Roberto      | N          | 1800      |      |
| 33  | 193 | BOLMIDA     | Carlo        | M          | 2200      |      |
| 34  | 202 | BONARETTI   | Alberto      | N          | 1887      |      |
| 35  | 412 | BONATTI     | Aldo         | CM         | 1991      |      |
| 36  | 246 | BONDI       | Andrea       | M          | 2385      |      |
| 37  | 355 | BONGIOVANNI | Marco        | M          | 2210      |      |
| 38  | 312 | BONOLDI     | Fabio        | CM         | 1938      |      |

|    |     |             |                 |          |      |
|----|-----|-------------|-----------------|----------|------|
| 39 | 321 | BONUGLI     | Carlo           | M        | 2200 |
| 40 | 172 | BORGIA      | Massimo         | N        | 1800 |
| 41 | 192 | BORINO      | Paolo           | CM       | 2000 |
| 42 | 339 | BUONAMANO   | Fabio           | N        | 1843 |
| 43 | 368 | BUSOLO      | Paolo           | N        | 1800 |
| 44 | 185 | CALANDRI    | Fausto          | SIM-ICCF | 2432 |
| 45 | 345 | CAPONE      | Giuseppe        | N        | 1721 |
| 46 | 168 | CAPONI      | Saverio         | CM       | 2000 |
| 47 | 209 | CAPUTI      | Giuliano        | CM       | 2000 |
| 48 | 013 | CAPUZZI     | Gabriele Ettore | N        | 1820 |
| 49 | 126 | CARNEMOLLA  | Giampaolo       | CM       | 2119 |
| 50 | 349 | CARRETTONI  | Angelo          | M        | 2202 |
| 51 | 015 | CASALEGNO   | Giorgio         | N        | 1800 |
| 52 | 378 | CASCONI     | Giuseppe        | N        | 1727 |
| 53 | 131 | CASELLA     | Sergio          | CM       | 2012 |
| 54 | 233 | CASTALDI    | Erminio         | N        | 1800 |
| 55 | 247 | CASTALDINI  | Marzia          | N        | 1800 |
| 56 | 343 | CASTIGLIONE | Umberto         | CM       | 2192 |
| 57 | 206 | CATTANEO    | Piero           | N        | 1800 |
| 58 | 360 | CAVALCANTI  | Bruno           | M        | 2249 |
| 59 | 411 | CE'         | Saverio         | N        | 1879 |
| 60 | 166 | CECCHI      | Mauro           | CM       | 2066 |
| 61 | 143 | CELLA       | Carmelo         | N        | 1800 |
| 62 | 332 | CERINA DINI | Antonio         | N        | 1800 |
| 63 | 016 | CERRATO     | Roberto         | IM-ICCF  | 2467 |
| 64 | 335 | CERVELLI    | Vito Riccardo   | N        | 1703 |
| 65 | 152 | CESETTI     | Claudio         | GM-ICCF  | 2581 |
| 66 | 386 | CHIAPPONI   | Paola           | N        | 1800 |
| 67 | 396 | CHICCO      | Giancarlo       | N        | 1800 |
| 68 | 428 | CHIRICHELLA | Giampiero       | N        | 1800 |
| 69 | 403 | CIANCARINI  | Paolo           | CM       | 2077 |
| 70 | 119 | CIARAMELLA  | Antonio         | N        | 1720 |
| 71 | 204 | COLIO       | Bruno           | N        | 1800 |
| 72 | 018 | COLLOBIANO  | Alberto         | M        | 2187 |
| 73 | 395 | COLOMBO     | Fabio           | CM       | 2095 |
| 74 | 019 | COLUCCI     | Andreina        | M        | 2200 |
| 75 | 020 | COLUCCI     | Giuseppina      | N        | 1800 |
| 76 | 021 | COLUCCI     | Maria           | N        | 1853 |
| 77 | 022 | COLUCCI     | Pasquale        | M        | 2233 |
| 78 | 419 | CONTE       | Massimiliano    | N        | 1800 |

|     |     |               |            |          |      |
|-----|-----|---------------|------------|----------|------|
| 79  | 182 | CORRADO       | Stefano    | N        | 1800 |
| 80  | 387 | CORRENTE      | Onofrio    | N        | 1800 |
| 81  | 284 | CORTESE       | Lina       | N        | 1800 |
| 82  | 281 | COSTA         | Armando    | N        | 1800 |
| 83  | 245 | CUNATI        | Valerio    | N        | 1800 |
| 84  | 248 | CUOMO         | Salvatore  | CM       | 2153 |
| 85  | 024 | CUSIMANO      | Salvatore  | N        | 1800 |
| 86  | 232 | DAFFRA        | Claudio    | N        | 1800 |
| 87  | 178 | DALMASSO      | Emanuele   | N        | 1832 |
| 88  | 149 | DANZILLI      | Sabato     | N        | 1800 |
| 89  | 142 | DATTOLI       | Lucio      | N        | 1800 |
| 90  | 362 | DE FILIPPIS   | Francesco  | MS-ASIGC | 2409 |
| 91  | 251 | DE LILLO      | Michele    | M        | 2234 |
| 92  | 341 | DE VITA       | Davide     | N        | 1800 |
| 93  | 125 | DE VITO       | Giovanni   | N        | 1886 |
| 94  | 177 | DECARO        | Danilo     | N        | 1800 |
| 95  | 154 | DELFINO       | Luigi      | M        | 2236 |
| 96  | 188 | DELLAPIA      | Paola      | N        | 1800 |
| 97  | 025 | DENOZZA       | Mauro      | N        | 1800 |
| 98  | 423 | DI BERNARDINO | Ernesto    | N        | 1800 |
| 99  | 148 | DI GISI       | Umberto    | N        | 1857 |
| 100 | 027 | DI IORIO      | Francesco  | N        | 1800 |
| 101 | 374 | DI PIAZZA     | Patrizio   | N        | 1800 |
| 102 | 028 | DI TUCCI      | Benedetto  | CM       | 2000 |
| 103 | 026 | D'INCECCO     | Stefano    | N        | 1781 |
| 104 | 029 | DINUZZI       | Vito       | N        | 1800 |
| 105 | 135 | DONADIO       | Andrea     | CM       | 2000 |
| 106 | 221 | DONESI        | Pina       | N        | 1800 |
| 107 | 030 | DORATI        | Giuseppe   | M        | 2200 |
| 108 | 313 | DUBINI        | Rolando    | M        | 2200 |
| 109 | 211 | DUCCI         | Roberto    | M        | 2252 |
| 110 | 254 | ELISEI        | Bruno      | N        | 1895 |
| 111 | 155 | ESPOSITO      | Luigi      | N        | 1831 |
| 112 | 031 | ETNA          | Agostino   | N        | 1800 |
| 113 | 179 | FABRI         | Luca       | M        | 2358 |
| 114 | 032 | FALCO         | Nicola     | N        | 1800 |
| 115 | 354 | FEDELI        | Luciano    | CM       | 2009 |
| 116 | 226 | FELICINI      | Samuela    | N        | 1800 |
| 117 | 375 | FERLITO       | Gianfelice | CM       | 1978 |
| 118 | 366 | FERRARI       | Cristiano  | CM       | 1958 |

|     |     |             |                   |         |      |
|-----|-----|-------------|-------------------|---------|------|
| 119 | 033 | FINELLI     | Amedeo            | N       | 1800 |
| 120 | 034 | FIORE       | Valerio           | CM      | 2000 |
| 121 | 351 | FIORENTINO  | Vincenzo          | CM      | 2152 |
| 122 | 150 | FONTANA     | Francesco         | N       | 1800 |
| 123 | 269 | FRACASSA    | Massimo           | N       | 1800 |
| 124 | 336 | FRANCESCONE | Giovanni          | M       | 2214 |
| 125 | 115 | FRANCHINI   | Gabriele          | FM-FIDE | 2211 |
| 126 | 249 | FRANCO P.   | Alessandro        | N       | 1813 |
| 127 | 383 | FRATTARELLI | Italo             | N       | 1846 |
| 128 | 404 | FRIZZARIN   | Andrea            | N       | 1800 |
| 129 | 286 | GACNIK      | Ljubomir          | CM      | 2158 |
| 130 | 340 | GAGLIARDINI | Luca              | N       | 1936 |
| 131 | 110 | GALASSO     | Giuseppe M.       | N       | 1871 |
|     | 353 | GALVAN      | Gaetano           | M       | 2128 |
| 132 | 427 | GATTI       | Daniele           | N       | 1800 |
| 133 | 407 | GENNACCARI  | Guido             | N       | 1800 |
| 134 | 397 | GERVASI     | Giancarlo         | MF      | 2307 |
| 135 | 137 | GIOVANNINI  | Ettore            | N       | 1763 |
| 136 | 401 | GIUFFRIDA   | Antonio           | CM      | 2005 |
| 137 | 425 | GRASSO      | Sergio Sebastiano | N       | 1800 |
| 138 | 037 | GRAZIANI    | Sergio            | N       | 1910 |
| 139 | 141 | GRECH       | Gerlando          | N       | 1858 |
| 140 | 382 | GUALTIERI   | Primo             | N       | 1791 |
| 141 | 038 | GUERRIERO   | Caterina          | N       | 1800 |
| 142 | 039 | GUERRIERO   | Mario             | N       | 1800 |
| 143 | 302 | IASELLI     | Michele           | M       | 2279 |
| 144 | 162 | INTRAVAIA   | Bruno             | CM      | 1954 |
| 145 | 044 | LA ROSA     | Massimo           | N       | 1937 |
| 146 | 283 | LAGHETTI    | Gaetano           | IM-ICCF | 2455 |
| 147 | 130 | LAPENNA     | Antonio           | M       | 2248 |
| 148 | 045 | LAUDATI     | Lelio             | N       | 1800 |
| 149 | 253 | LAUDATI     | Adriano           | CM      | 2136 |
| 150 | 046 | LEONE       | Maurizio          | N       | 1800 |
| 151 | 169 | LEONE       | Alfonso           | M       | 2133 |
| 152 | 380 | LEONE       | Cataldo           | M       | 2132 |
| 153 | 299 | LIMOLI      | Patrizia          | N       | 1703 |
| 154 | 047 | LO CONTE    | Vittorio          | CM      | 2127 |
| 155 | 398 | LUCCI       | Mirco             | N       | 1726 |
| 156 | 176 | LUPO        | Francesco         | N       | 1897 |
| 157 | 393 | MACCAPAN    | Fabio             | CM      | 1944 |



|     |     |             |            |         |      |
|-----|-----|-------------|------------|---------|------|
| 158 | 347 | MACCHIA     | Giovanni   | CM      | 1972 |
| 159 | 050 | MAGGIORA    | Aldo       | N       | 1800 |
| 160 | 333 | MAGRI       | Maurizio   | N       | 1800 |
| 161 | 381 | MALORI      | Marcello   | N       | 1696 |
| 162 | 334 | MANCONE     | Stefano    | N       | 1800 |
| 163 | 379 | MANICONE    | Giovanni   | N       | 1630 |
| 164 | 164 | MARCHELLO   | Massimo    | N       | 1800 |
| 165 | 239 | MARIANI     | Danilo     | N       | 1872 |
| 166 | 051 | MARINO      | Francesco  | CM      | 2098 |
| 167 | 134 | MARINO      | Vincenzo   | N       | 1800 |
| 168 | 109 | MARTINO     | Enzo       | N       | 1800 |
| 169 | 052 | MASCETRA    | Nicola     | N       | 1846 |
| 170 | 118 | MASIERO     | Luigi      | N       | 1800 |
| 171 | 356 | MASTRONARDI | Donato     | CM      | 2183 |
| 172 | 367 | MAZZANTI    | Raniero    | CM      | 2133 |
| 173 | 183 | MAZZOLA     | Alessandro | N       | 1684 |
| 174 | 124 | MELANDRI    | Fabio      | N       | 1800 |
| 175 | 173 | MELOTTI     | Dario      | N       | 1949 |
| 176 | 252 | MENEGHETTI  | Juri       | N       | 1800 |
| 177 | 121 | MENNITTO    | Roberto    | N       | 1800 |
| 178 | 402 | MESSINA     | Francesco  | CM      | 2019 |
| 179 | 122 | MINGIONE    | Luigi      | N       | 1800 |
| 180 | 370 | MINISTRINI  | Ivan       | N       | 1800 |
| 181 | 181 | MODESTINO   | Marco      | M       | 2217 |
| 182 | 416 | MONTANARI   | Vittorio   | N       | 1791 |
| 183 | 228 | NANNI       | Marco      | N       | 1800 |
| 184 | 187 | NEGRONI     | Giovanni   | N       | 1800 |
| 185 | 352 | NICOTERA    | Alessandro | M       | 2164 |
| 186 | 116 | NIGLIO      | Biagio     | N       | 1666 |
| 187 | 138 | NISTRI      | Paolo      | N       | 1800 |
| 188 | 304 | NUCCI       | Luciano    | M       | 2234 |
| 189 | 363 | NUDO        | Davide     | N       | 1800 |
| 190 | 388 | NUNNARI     | Massimo    | CM      | 2036 |
| 191 | 267 | OLDRATI     | Pietro     | CM      | 2027 |
| 192 | 324 | OLIVIERI    | Guglielmo  | N       | 1696 |
| 193 | 389 | PACCHIARINI | Marco      | IM-ICCF | 2412 |
| 194 | 344 | PAGLIA      | Angelo     | N       | 1756 |
| 195 | 255 | PAJER       | Walter     | N       | 1806 |
| 196 | 424 | PALLOTTI    | Riccardo   | N       | 1800 |
| 197 | 139 | PALMIERI    | Francesco  | N       | 1800 |

|     |     |            |                 |          |      |
|-----|-----|------------|-----------------|----------|------|
| 198 | 208 | PANNULLO   | Umberto         | MS-ASIGC | 2314 |
| 199 | 123 | PARISI     | Cosimo          | CM       | 2083 |
| 200 | 385 | PARODI     | Pierbruno       | N        | 1787 |
| 201 | 320 | PARZIALE   | Giovanni        | N        | 1800 |
| 202 | 400 | PATRIARCA  | Giovanni        | N        | 1867 |
| 203 | 117 | PAUSELLI   | Claudio         | N        | 1800 |
| 204 | 145 | PELLEGRINI | Francesco       | N        | 1842 |
| 205 | 174 | PELLEGRINI | Pietro          | N        | 1800 |
| 206 | 371 | PELLICONI  | Vanes           | CM       | 2049 |
| 207 | 058 | PELUSO     | Luigi           | N        | 1800 |
| 208 | 358 | PEPE       | Savino          | M        | 2249 |
| 209 | 359 | PERINI     | Giampaolo       | M        | 2209 |
| 210 | 325 | PERRELLA   | Giovanni        | N        | 1800 |
| 211 | 236 | PERRICONE  | Michele         | N        | 1771 |
| 212 | 111 | PETRILLO   | Michele         | IM-ICCF  | 2351 |
| 213 | 417 | PEVERIERI  | Alfredo         | N        | 1800 |
| 214 | 113 | PICCININI  | Carlo           | N        | 1800 |
| 215 | 384 | PILOTTA    | Marcello        | N        | 1897 |
| 216 | 060 | PIOLI      | Franco          | N        | 1800 |
| 217 | 136 | PISCOPIA   | Carmela         | CM       | 2036 |
| 218 | 132 | PIVIROTTO  | Filiberto       | N        | 1860 |
| 219 | 061 | PIZZI      | Gaetano         | N        | 1800 |
| 220 | 414 | POMPA      | Alessandro      | M        | 2174 |
| 221 | 062 | PORCELLI   | Vincenzo        | N        | 1800 |
| 222 | 207 | PORCELLI   | Danny           | M        | 2343 |
| 223 | 277 | POSSANZINI | Lorenzo         | N        | 1800 |
| 224 | 285 | PRENCIPE   | Gaetano Antonio | N        | 1945 |
| 225 | 063 | PRISCO     | Giuseppe        | N        | 1800 |
| 226 | 146 | PROIETTI   | Costantino      | N        | 1936 |
| 227 | 331 | PROLA      | Maurizio        | N        | 1847 |
| 228 | 227 | PUZO       | Massimiliano    | N        | 1800 |
| 229 | 180 | QUERCI     | Alessandro      | M        | 2302 |
| 230 | 066 | RAUSEO     | Emilio          | N        | 1800 |
| 231 | 129 | REBAUDO    | Nino            | CM       | 2000 |
| 232 | 067 | RENZI      | Nicola          | N        | 1800 |
| 233 | 068 | RICCI      | Massimo         | N        | 1800 |
| 234 | 175 | RICCI      | Antonio         | N        | 1756 |
| 235 | 191 | RIEGLER    | Alessandra      | LGM-ICCF | 2286 |
| 236 | 070 | RIVA       | Claudio         | N        | 1800 |
| 237 | 261 | RIZZO      | Carmine         | N        | 1800 |

(+ ) deceduto

|     |     |            |                    |          |      |
|-----|-----|------------|--------------------|----------|------|
| 238 | 308 | ROSSI      | Luciano            | N        | 1800 |
| 239 | 189 | ROTTONDI   | Pierpaolo          | N        | 1800 |
| 240 | 077 | RUMIANO    | Roberto            | N        | 1800 |
| 241 | 114 | RUOPPOLO   | Alfonso            | N        | 1897 |
| 242 | 377 | SALVARIO   | Marco              | N        | 1885 |
| 243 | 010 | SALVATORE  | Carmine            | MS-ASIGC | 2336 |
| 244 | 376 | SALVEMINI  | Fabio              | N        | 1660 |
| 245 | 372 | SANNA      | Marco              | N        | 1831 |
| 246 | 140 | SANTANGELO | Nicola             | CM       | 2074 |
| 247 | 079 | SANTORO    | Andrea             | N        | 1800 |
| 248 | 080 | SARTORI    | Fabio              | N        | 1800 |
| 249 | 311 | SARTORI    | Delfino            | N        | 1937 |
| 250 | 294 | SATTA      | Francesco          | N        | 1800 |
| 251 | 280 | SBERSE     | Luca               | N        | 1800 |
| 252 | 081 | SCALA      | Paolo              | N        | 1800 |
| 253 | 082 | SCARPATI   | Francesco          | N        | 1800 |
| 254 | 222 | SCAVO      | Santo              | N        | 1800 |
| 255 | 307 | SCHIRRU    | Fulvio             | N        | 1800 |
| 256 | 330 | SCOTTI     | Vincenzo           | N        | 1800 |
| 257 | 303 | SECCHI     | Dino               | M        | 2398 |
| 258 | 338 | SENESE     | Antonio            | N        | 1800 |
| 259 | 084 | SENESE     | Enrico             | N        | 1800 |
| 260 | 361 | SERRAJOTTO | Marino             | M        | 2195 |
| 261 | 083 | SERTORIO   | Carlo              | N        | 1800 |
| 262 | 190 | SORCINELLI | Andrea             | N        | 1930 |
| 263 | 147 | SORRENTINO | Antonio            | N        | 1800 |
| 264 | 186 | SORRENTINO | Michele            | N        | 1906 |
| 265 | 394 | SOSSAI     | Silvio             | CM       | 2044 |
| 266 | 426 | SPADARO    | Carmelo Alessandro | N        | 1800 |
| 267 | 420 | SPADARO    | Mario              | N        | 1800 |
| 268 | 085 | SPANO'     | Gaetano            | N        | 1800 |
| 269 | 086 | SPASARI    | Stefano            | N        | 1800 |
| 270 | 087 | SPERANDIO  | Mario              | N        | 1800 |
| 271 | 089 | SPINA      | Pasquale           | N        | 1800 |
| 272 | 088 | SPINELLI   | Raffaele           | N        | 1800 |
| 273 | 090 | SPIRITO    | Giorgio            | N        | 1800 |
| 274 | 091 | SQUILLANTE | Alberto            | N        | 1800 |
| 275 | 399 | STAGO      | Raffaele           | N        | 1800 |
| 276 | 161 | STALTARI   | Giuseppe           | N        | 1756 |
| 277 | 231 | STIPANI    | Leontino           | M        | 2200 |

|     |     |            |            |         |      |
|-----|-----|------------|------------|---------|------|
| 278 | 237 | STOCHINO   | Flavio     | N       | 1800 |
| 279 | 306 | SULIS      | Giovanni   | N       | 1800 |
| 280 | 337 | TARELLI    | Daniele    | N       | 1963 |
| 281 | 260 | TEDONE     | Raffaele   | N       | 1800 |
| 282 | 092 | TOGNOLA    | Paolo      | N       | 1800 |
| 283 | 223 | TORASSA    | Giuseppe   | M       | 2200 |
| 284 | 093 | TORELLI    | Gino       | N       | 1800 |
| 285 | 128 | TORO       | Simone     | N       | 1800 |
| 286 | 094 | TOZZI      | Francesco  | N       | 1800 |
| 287 | 095 | TRADARDI   | Stefano    | N       | 1800 |
| 288 | 250 | TRAMACERE  | Salvatore  | M       | 2218 |
| 289 | 133 | TRANQUILLO | Massimo    | N       | 1809 |
| 290 | 096 | TREBBI     | Costantino | N       | 1800 |
| 291 | 328 | TREBBI     | Alessandro | N       | 1800 |
| 292 | 218 | TREDESINI  | Davide     | N       | 1800 |
| 293 | 097 | TRIPPI     | Nicolò     | N       | 1926 |
| 294 | 405 | TROIA      | Matteo     | M       | 2202 |
| 295 | 098 | TRONCOSSI  | Luca       | M       | 2371 |
| 296 | 099 | URBANO     | Paolo      | N       | 1800 |
| 297 | 413 | VACCA      | Cesare     | N       | 1849 |
| 298 | 100 | VACCARI    | Giorgio    | N       | 1800 |
| 299 | 159 | VALENTE    | Pierluigi  | N       | 1800 |
| 300 | 290 | VALENTE    | Luigi      | N       | 1800 |
| 301 | 305 | VALERIO    | Marzio     | N       | 1800 |
| 302 | 101 | VALGIUSTI  | Tiberio    | N       | 1800 |
| 303 | 346 | VANNICOLA  | Roberto    | CM      | 2184 |
| 304 | 282 | VANNINI    | Marco      | N       | 1800 |
| 305 | 170 | VASTANO    | Ciro       | N       | 1800 |
| 306 | 421 | VERDE      | Giuseppe   | N       | 1800 |
| 307 | 102 | VERGINE    | Mariano    | N       | 1800 |
| 308 | 184 | VESPE      | Francesco  | M       | 2200 |
| 309 | 392 | VIAGGI     | Stefano    | CM      | 2017 |
| 310 | 103 | VITA       | Pierluigi  | N       | 1800 |
| 311 | 104 | VITALE     | Sebastiano | N       | 1800 |
| 312 | 373 | VIVIANI    | Alessio    | MF      | 2244 |
| 313 | 415 | VIVIANI    | Enrico     | M       | 209  |
| 314 | 408 | VOLIANI    | Mauro      | IM-ICCF | 2389 |
| 315 | 240 | ZACCARIA   | Vincenzo   | CM      | 2013 |
| 316 | 410 | ZANCHETTA  | Nicola     | CM      | 2057 |
| 317 | 342 | ZANNONI    | Gianni     | N       | 1908 |

|     |     |            |          |    |      |
|-----|-----|------------|----------|----|------|
| 318 | 157 | ZANON      | Ezio     | N  | 1800 |
| 319 | 105 | ZANOTTI    | Roberto  | N  | 1800 |
| 320 | 275 | ZANOTTI    | Fabio    | N  | 1800 |
| 321 | 106 | ZILIOLI    | Marcello | N  | 1800 |
| 322 | 107 | ZINGARETTI | Primo    | N  | 1800 |
| 323 | 296 | ZORDAN     | Dino     | N  | 1800 |
| 324 | 364 | ZOTTI      | Enrico   | CM | 2000 |
| 325 | 108 | ZUCCA      | Antonio  | N  | 1800 |

La lista Elo ASIAS viene aggiornata il 1° marzo, il 1° giugno, il 1° settembre ed il 1° dicembre di ogni anno, in base ai risultati maturati nel trimestre precedente.

| NUOVI SOCI ANNO 2018 |                       |       |           |
|----------------------|-----------------------|-------|-----------|
| COGNOME              | NOME                  | PROV. | CATEGORIA |
| BALDASCINO           | Elpidio               | NA    | N         |
| BARAVALLE            | Maurizio              | GB    | N         |
| CHIRICHELLA          | Giampiero             | SA    | N         |
| CONTE                | Massimiliano          | LE    | N         |
| DI                   |                       |       |           |
| BERNARDINO           | Ernesto               | PE    | N         |
| GATTI                | Daniele               | BL    | N         |
| GRASSO               | Sergio Sebastiano     | CT    | N         |
| MONTANARI            | Vittorio              | RM    | N         |
| PALLOTTI             | Riccardo              | BO    | N         |
| PEVERIERI            | Alfredo               | RM    | N         |
| POMPA                | Alessandro<br>Carmelo | RM    | M         |
| SPADARO              | Alessandro            | AL    | N         |
| SPADARO              | Mario                 | CT    | N         |
| VACCA                | Cesare                | TO    | N         |
| VERDE                | Giuseppe              | CT    | N         |
| VIVIANI              | Enrico                | PD    | M         |

| ALBO D. T. ASIAS               |          |
|--------------------------------|----------|
| <u>Arbitri Internazionali</u>  | -        |
| BUONOCORE                      | Giuseppe |
| <u>Arbitri Senior ASIAS</u>    | -        |
| COLUCCI                        | Pasquale |
| <u>Arbitri Nazionali ASIAS</u> | -        |
| BALOSETTI                      | Davide   |
| LAUDATI                        | Lelio    |
| <u>Arbitri ASIAS</u>           |          |
| ANDREOLI                       | Alfredo  |
| BALACCO                        | Giuseppe |
| CESETTI                        | Claudio  |
| COLLOBIANO                     | Alberto  |
| GIOVANNINI                     | Ettore   |
| INTRAVAIA                      | Bruno    |
| NUCCI                          | Luciano  |
| SERRAJOTTO                     | Marino   |
| VASTANO                        | Ciro     |
| VINCIGUERRA                    | Riccardo |

**Albo d'oro tornei ASIAS****Campionati Magistrali**

1\* Campionato Magistrale

**CAVALCANTI Bruno**

2° Campionato Magistrale

**DUCCI Roberto****Tornei Magistrali a 7 giocatori**

Torneo M-019

**BESOZZI Dino****Tornei Magistrali a 5 giocatori**

Torneo M-D-004

**LAPENNA Antonio**

Torneo M-D-034

**BESOZZI Dino**

Torneo M-D-038

**MACCHIA Giovanni****Tornei Open a 9 giocatori**

Torneo O-005

**BALACCO Giuseppe**

Torneo O-031

**GAGLIARDINI Luca**

Torneo O-036

**BERTAGGIA Andrea****Tornei Open a 5 giocatori**

Torneo O-D-001

**TRIPÌ Nicolò**

Torneo O-D-007

**CELLA Carmelo, REBAUDO Nino, SCARPATI Francesco**

Torneo O-D-012

**DECARO Danilo**

Torneo O-D-018

**LAUDATI Lelio**

Torneo O-D-022

**SEGALINA Luigi**

Torneo O-D-025

**LEONE Alfonso**

Torneo O-D-028

**PROIETTI Costantino**

Torneo O-D-030

**CASELLA Sergio**

Torneo O-D-032

**MARINO Francesco**

Torneo O-D-037

**MAZZANTI Raniero**

Torneo O-D-040

**BERTAGGIA Andrea, MESSINA Francesco****Tornei Tematici**

Torneo T-008

**CERRATO Roberto**

Torneo T-010

**PARISI Cosimo**

Torneo T-013

**TEVEROVSKI Bogoljub**

Torneo T-014

**PERAZA Orlando**

Torneo T-015

**HLAVACEK Ladislav**

Torneo T-016

**PEREZ LOPEZ Alberto**

Torneo T-017

**MODESTINO Marco**

Torneo T-024

**Davidov Dejan**

Torneo T-026

**BESOZZI Dino**

Torneo T-027

**MARINO Francesco, ZANNONI Gianni**

Torneo T-039

**MESSINA Francesco****Matches-Sfida**

MS-002

**LO CONTE Vittorio****Tornei Open Postali**

Torneo T-P-009

**LEONE Alfonso****Tornei Telefonici**

Torneo Tel-033

**CARNEMOLLA Giampaolo****Tornei Speciali**

Memorial "Rossana Damasco"

**SORRENTINO Antonella**

## Lo Staff dell'ASIAS

### Presidente

Pasquale Colucci

### Vice-Presidente

Balozetti Davide

### Segretario

Laudati Lelio

### Consiglieri

Balozetti Davide, Carnemolla Giampaolo, Colucci Pasquale, Donesi Pina, Gualtieri Primo, Laudati Lelio, Macchia Giovanni.

### Comunicazione

Addetto Stampa: Cesetti Claudio  
Web Master: Guerriero Mario  
Marketing: Donesi Pina  
Newsletter: Colucci Pasquale

### Grafica:

Fiore Valerio, Martino Vincenzo, Piscopia Carmela

### Settore Tecnico

Gestione Tornei: Laudati Lelio  
Nazionali ASIAS: Besozzi Ferdinando  
Tornei Facebook: Balozetti Davide  
Archivista partite: Balozetti Davide